PROLETARI DIN TOATE ȚĂRILE, UNIȚI-VĂ!

Redacția și administrația: str. Vasile Conta nr. 16, tel. 11.10.05, interurban 72 și 286. Telex sportrom buc. 180.

sportul

4 pagini 30 bani

Anul XXV — Nr. 712 (6146) ZIAR AL CONSILIULUI NAȚIONAL PENTRU EDUCAȚIE FIZICĂ ȘI SPORT Simbătă 1 noiembrie 1969

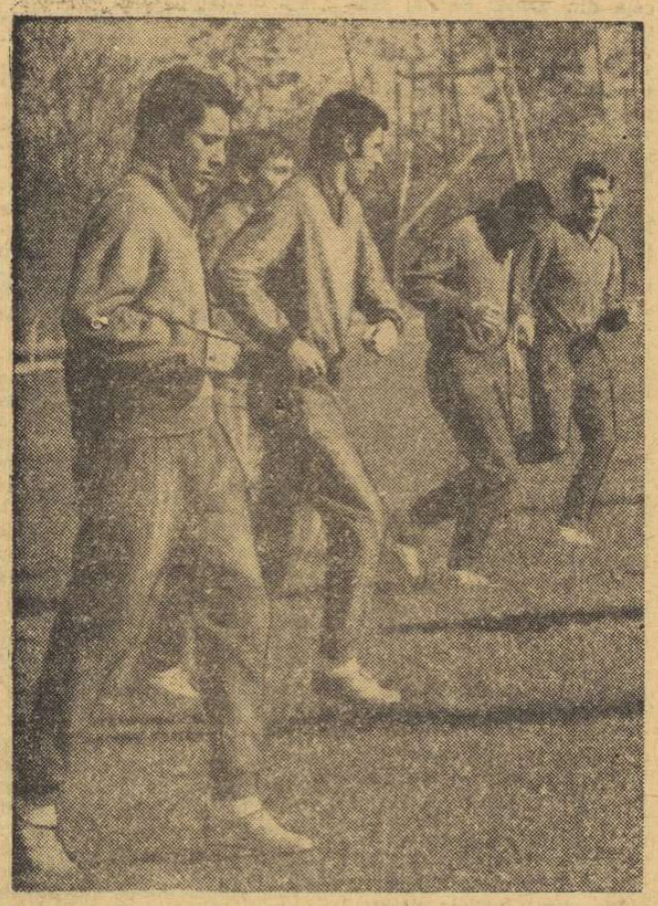

Cu excepția lui Radu Nunweiller, decontractat, zîmbitor, toți ceilalți dinamoviști forțează nota la antrenament. Scovență de la pregătirile de vineri ale elevilor lui Nicușor.
Foto: B. VASILE

Mîine — etapa a X-a a diviziei A la fotbal

(Amănunte despre pregătirile echipelor, în pag. a 3-a).

Pavel Nedelcea debutează la „pană"

În cadrul turneului pe categorii de greutate, care va continua, începînd de luni, la Brăila, finalistul campionatelor naționale de la categoria cocoș, reșițeanul Pavel Nedelcea, își va face debutul la categoria pană. Cîntarul oficial și tragerea la sorți vor avea loc luni dimineața, începînd de la ora 8, prima gală fiind programată la ora 18.

Un stadion moare la Brăila!

(pag. a 2-a)

TOAMNA, SEZONUL BASCHETULUI

DINAMO BUCUREȘTI - UNIVERSITATEA CLUJ 85-65 (39-31)

Restanță din prima etapă a campionatului de baschet, partida dintre Dinamo și Universitatea Cluj, desfășurată aseară în sala din șoseaua Ștefan cel Mare, a avut aspectul unui meci de antrenament, în care partenerele se cunosc perfect și, ca atare, surprizele erau ca și excluse. Ambele formații s-au prezentat cu loturi incomplete: Dinamo, fără **Novac** (fractură la mîna stîngă și entorsă la genunchi), **Cernea** (entorsă), **Chivulescu** (sciatică), iar Universitatea fără **Rühring** și **Vizi** (accidentați). În aceste condiții, întrecerea a fost, în general, echilibrată și de un nivel tehnic și spectacular satisfăcător. Dinamoviștii au obținut o victorie scontată cu 85—65 (39—31). Antrenorul Dan Niculescu a folosit tot lotul avut la dispoziție, iar **Albu** și **Diaconescu** au jucat doar o repriză. Dintre baschetbaliștii care au evoluat, o formă bună au manifestat **Giurgiu** (care a jucat un meci întreg după aproape 3 ani), **Săuca** și **Hanes** de la Dinamo, respectiv **Demian** (cu acțiuni excelente în atac), **Kun** și **Bogdan** de la Universitatea. Arbitrii **Petre Marin** și **Mircea Rizea** au avut o misiune ușoară, de care s-au achitat foarte bine.

P. Iv.

Azi, derby-ul feminin Rapid — Politehnica

La numai o săptămînă după disputarea meciului Rapid — I.E.F.S., de mare importanță pentru stabilirea ierarhiei finale a celor mai bune echipe feminine de baschet din România, iată că are loc o nouă partidă decisivă. Mai precis, este vorba de tradiționalul derby în care se întîlnesc actuala campioană a țării, Rapid, și fosta deținătoare a titlului, Politehnica București. Avînd în componență multe din membrele lotului republican, amîndouă fiind îndreptățite pretendente la titlu, aceste formații promit și de astă-dată o întrecere care să satisfacă și cele mai exigente gusturi.

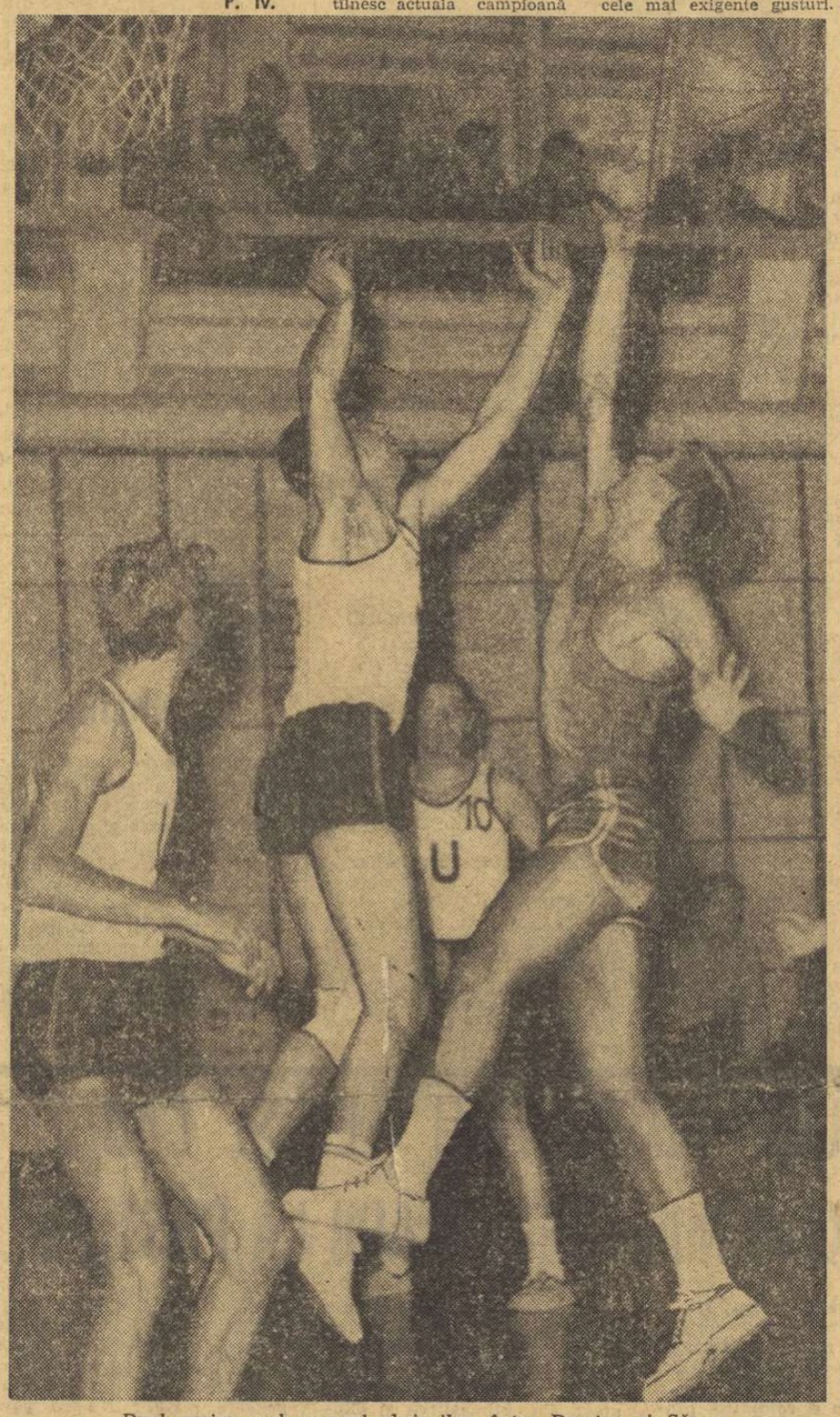

Duel aerian, sub panoul clujenilor, între Demian și Săuca.
Foto: V. BAGEAC

SPIRITUL DE ECHIPĂ

Acum cîțiva ani, trebuind să scrim un reportaj cu eroii primului meci România — Anglia și neștiind unde să-l găsim pe Pavlovici, cunoscutul portar al Ripensiei, am fost îndrumați spre coechipierii săi de atunci, azi sexagenarii timișoreni Deheleanu și Bindea. „Au rămas, în ciuda deceniilor care și-au cernut cenușa uitării, aceiași buni prieteni" — mi s-a spus, cu convingerea că-l vom găsi pe unul, prin celălalt.

Am apelat la acest exemplu pentru a sublinia, în special, perenitatea sentimentului de prietenie, a spiritului de echipă, condiție sine qua non pentru o echipă. Și cum fotbalul, care în pofida rolului solistic al vedetei, rămîne, prin excelență, un joc colectiv, are nevoie de acest liant moral.

Am regăsit acest nobil sentiment, călit la incandescența răspunderii, printre echipierii națională noastre, cea mai tînără, din istoria ultimelor decenii, reprezentativă, de fapt, a unei generații. Este generația lui Lucescu, Radu Nunweiller, Dembrovschi, Deleanu, Sătmăreanu, Dobrin, Dinu și Dumitrache, chiar dacă ultimii trei, abia depășind vîrsta celor 20 de primăveri, sînt cu un an-doi mai tineri. Și știam mai de mult că Lucescu este prieten cu Radu Nunweiller, cu Dinu și Dumitrache, coechipierii săi de club. Și mai știam, de pildă, că Sătmăreanu este prieten foarte bun cu Boc, în ciuda faptului că adeseori se aflau în teren față în față. L-am văzut chiar cu lacrimi în ochi, în orele de cumpănă ale lui Boc.

Iată, deci, că „secretul" omogenității sufletești, al tonusului moral cu care tricolorii noștri au știut să treacă neașteptat pentru mulți, peste obstacolele unui dificil sezon internațional, era la rîndul său un „secret", prietenia dincolo de stadion, spiritul de echipă.

Prietenia, spiritul de echipă, coeziunea morală, pot armoniza talentele cele mai diverse și capricioase, temperamente diferite, veleități aparent contradictorii. Cine a avut privilegiul de a fi fost martorul ultimului minut al încălzirii echipei noastre înaintea partidei decisive cu Portugalia, i-a putut vedea pe cei 11 băieți strînși în jurul căpitanului de echipă, la fel ca înaintea meciului de la Londra, de la Atena, de la Lausanne. Nimeni însă n-a aflat, concret, ce s-a spus și ce nu... Dar s-a putut vedea apoi, în teren, manifestarea concretă a spiritului de echipă, cînd fiecare dintre cei 11 jucători și-a autoreglat capacitatea de luptă în funcție de randamentul coechipierilor, cînd toți pentru unul și unul pentru toți au luptat pentru culorile patriei.

Vorbim adeseori de pregătirea psihologică a sportivilor, care concură, alături de cea tehnico-tactică, la atingerea performanței. Și nu de puține ori invocăm lipsa unui psiholog cu diplomă, uitînd însă să declanșăm, în prealabil, cele mai simple, dar și cele mai prețioase, resorturi ale colectivului.

Paul SLĂVESCU

Congresul Comitetului european de atletism

Roma, gazda ediției a XI-a a C. E. din 1974 ● Din 1970 se vor organiza oficial campionatele europene de sală

Congresul Comitetului european de atletism ale cărui lucrări au început ieri în Capitală a avut o ordine de zi destul de bogată care a necesitat două ședințe de mai multe ore. Iată cîteva din hotărîrile luate cu acest prilej:

● Grupa preliminară masculină din cadrul Cupei Europei — 1970, programată la 20—21 iunie (Portugalia, Austria, Bulgaria, Luxemburg, Iugoslavia) se va desfășura la Viena și nu la Lisabona ● La Viena, la 14—15 martie va avea loc prima ediție oficială a campionatelor europene de atletism în sală. Următoarea ediție, Sofia — 1971 ● C. E. din 1971 de la Helsinki vor avea loc între 10 și 15 august ● Ediția a XI-a a C. E. a fost încredințată spre organizare capitalei Italiei ● Au fost omologate mai multe recorduri europene a căror listă o vom publica într-un număr viitor.

Lucrările Congresului continuă astăzi.

★

„Mai înainte chiar de a se încheia lucrările acestui Congres, ne-a declarat dl. Adriaan Paulen, președintele Comitetului european din cadrul I.A.A.F., **părerea mea este formată. Organizarea asigurată de Federația română de atletism este de-a dreptul excepțională. Dacă vreți un singur amănunt, cît se poate de edificator: pentru prima oară la o astfel de reuniune s-a folosit o instalație de traducere simultană în mai multe limbi, fapt care a ușurat enorm desfășurarea lucrărilor.**

Am spus celorlalți delegați: majoritatea venim din țări în care iarna a început să bată la ușă. În capitala României mai găsim soare. Hai să facem un efort, să terminăm mai rapid lucrările noastre pentru a putea vedea și cunoaște acest frumos oraș strălucind în razele soarelui. Sînt a doua oară în România și vă mărturisesc că mă simt aici foarte, foarte bine. E păcat să nu profităm de aceste cîteva zile pentru a cunoaște Bucureștiul, oamenii săi minunați, extrem de primitori și de prietenoși."

★

Tov. Ion Cosma, primvicepreședinte al Comitetului executiv al Consiliului popular al municipiului București, a primit ieri la amiază pe participanții la Congresul Comitetului european de atletism. Au fost de față tov. Mihail Florescu, președintele F.R.A., precum și membri ai Consiliului popular al municipiului București și ai Federației române de atletism.

Seara, tov. Anghel Alexe, președintele C.N.E.F.S. și al Comitetului Olimpic Român, a oferit un dineu în onoarea membrilor Comitetului european din cadrul I.A.A.F.

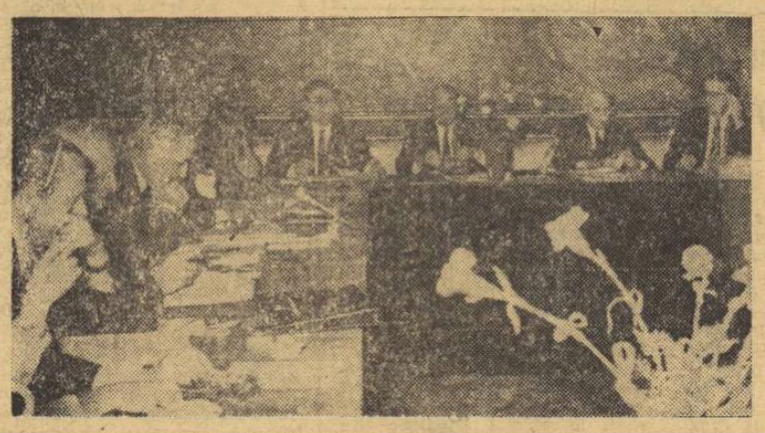

CAMPIONATUL NAȚIONAL DE HOCHEI

CLASAMENTUL

după 3 etape

1. STEAUA	3	3	0	0	28— 8	6
2. DINAMO	3	3	0	0	15— 5	6
3. AGRONOMIA	3	1	1	1	15—14	3
4. AVINTUL	3	1	0	2	13—15	2
5. I.P.G.G.	3	0	1	2	7—19	1
6. TIRNAVA	3	0	0	3	1—18	0

SE LIMPEZESC APELE...

BRAȘOV, 31 (prin telefon). — *După trei etape, în care s-au privit reciproc, pline de curiozitate, în care s-au suspectat, spre a desluși găurile din platoșa tehnică sau tactică a adversarilor, după primele schimburi de focuri, transformate pe alocuri în ambuscade, echipele de hochei și-au cîștigat dreptul unei zile de odihnă.*

Deși s-ar putea să fie prea devreme, avem totuși senzația că apele încep să se limpezească, că valorile sigure ale hocheiului încep să se așeze în straturi, prefigurînd clasamentul final.

STEAUA s-a impus încă din start, jucînd deschis, constructiv, cu faze de o logică simplă și eficace, colective și personale, derutante, perpendiculare pe poartă, clare ca geometria însăși. Steaua pare că și-a găsit cadența, echilibrul și încrederea în sine, sentimente care o fac să abordeze fiecare meci cu convingere și decizie. Uneori, chiar, printre arabescurile desenate de patine se pare că deslușim arhitectura solidă și în același timp rafinată a victoriei sale finale în campionat. În mod cert Steaua poate să dea mai mult decît ne-a arătat în partidele jucate și de aceea, ca și alți simpli spectatori, ne-a venit să spunem: „Dați-i Stelei un adversar pe măsură!"

DINAMO, după o recentă „priză de sînge" prin care a pierdut șase jucători ce evoluează în echipe adverse, se străduiește să rămînă la altitudinea valorică cunoscută care o recomanda a priori ca principala adversară a Stelei și candidată la titlu. Dar, fără două sau trei linii de schimb de o valoare egală sau apropiată, care să-i permită atacuri în trombă, izvorîte din încredere și orgoliu, Dinamo joacă economic, tactic, viclean, parînd prin aglomerare potecile spre poarta lui Dumitraș și din încîlceala în care îi leagă pe înaintașii adverși țîșnește în contraatacuri periculoase, perforante, cu care punctează plasa.

AVINTUL Miercurea Ciuc, pîndind pulsul campionatului și supraveghindu-și eternii rivali, Steaua și Dinamo, simte că se apropie — dacă n-a venit cumva, ora satisfacțiilor, pe care în mod lăudabil le cultivă echipa, antrenorii și toți cetățenii din Miercurea Ciuc. Dacă ieri în meciul său cheie n-a putut trece de Dinamo, aceasta s-a datorat în primul rînd precipitării, nerăbdării cu care dorea echipa să încheie conturile. Fără îndoială, Avintul a avut joi, o „inimă" prea mare, care ar fi trebuit temperată printr-un joc variat, amplu, pe toată gheața, cu o urzeală de pase prin care să fi fost tociți nervii dinamoviștilor. Dar n-a fost așa. Poate, în retur...

★

Am putea face primele aprecieri și asupra celorlalte trei echipe. Vă rugăm, totuși, să le mai observăm în cîteva jocuri spre a ne edifica deplin dacă prezența lor înseamnă doar o luptă disperată pentru existență sau — dimpotrivă — ele au într-adevăr de spus un cuvînt tare, răspicat, în acest campionat.

Mihai BÎRA

În pagina a 2-a: comentariul „REPETIȚIA" ARBITRILOR

PROGRAMUL DE AZI

Tîrnava — Steaua

I.P.G.G. — Avîntul

Dinamo — Agronomia

ECHIPELE DE VOLEI DINAMO BUCUREȘTI AU PLECAT LA PRAGA

Ieri au părăsit Capitala, cu destinația Praga, echipele de volei (masculină și feminină) ale clubului Dinamo București, care vor participa, între 3 și 10 noiembrie, la o tradițională confruntare voleibalistică: Dinamoviada.

Balcaniada de juniori la atletism în 1970

Delegații țărilor balcanice la Congresul de calendar al Comitetului european de atletism, s-au întrunit ieri după-amiază sub președinția prof. V. Firea — secretarul permanent al Jocurilor Balcanice, și au stabilit că prima ediție a mitingului balcanic de atletism pentru juniori și junioare se va desfășura anul viitor la Atena în zilele de 25 și 26 iulie.

UNII ABSOLVENȚI I.E.F.S. CAD LA EXAMENUL PREZENTĂRII LA POSTURI...

● Dureroșul drum de la catedră la... foraje ● Oare baschetul compensează totul? ● „Știu eu, poate vom pleca..." ● Elevii vă așteaptă încă, tovarăși profesori, dar și răbdarea lor are, probabil, o limită!

— Ce facultate ai terminat, Gal Nistor?

— Institutul pentru educație fizică și sport, promoția 1966...

— Ce facultate ai terminat, Mihai Chiciu?

— Institutul pentru educație fizică și sport, promoția 1966...

— Și ce-ați făcut de atunci? Unde lucrați? La ce școală, la ce institut, la ce club?

Cei doi interlocutori și-au prăvălit privirile — pînă atunci cuminți, senine — spre dușumea. Adevărul, tristul adevăr, e că nu aveau ce să răspundă... Și dacă ar fi acceptat s-o facă, cuvintele lor ar fi părut stranii, vecine cu incredibilul... Unul ar fi spus laborant, iar celălalt hidrogeolog...

★

Reportajul de față — într-un fel promis cititorilor noștri dintr-un număr mai vechi al ziarului — s-a născut într-o seară, în „stalul" sălii Floreasca. Pe parchetul de culoarea clorofilei evoluau baschetbaliștii de la I.C.H.F. și, deodată, pe cînd unul dintre jucătorii în albastru s-a ridicat spre panou, undeva, în dreapta mea a izbucnit o voce. Scurtă, ca o flacără:

— Nu te lăsa, profesore!

Instinctiv, m-am întrebat ce-ar putea căuta un profesor într-o echipă a unei Întreprinderi de Construcții Hidrotehnice și Foraj... Apropierea celor doi termeni mi s-a părut — și încă mi se mai pare — nefirească, stranie.

M-am întrebat atunci — și întrebarea continuă să mă urmărească și acum, ca o obsesie — cum este posibil ca, în cadrul unei economii planificate, cum este cea a României noastre, un om destinat sportului, un om care a consumat energii și materie pentru a se pregăti într-un anumit domeniu — și care, neîndoios, urma să acopere un loc bine stabilit într-un angrenaj social — să se ocupe de altceva, fără nici o tangență cu sectorul în care și pentru care a fost educat.

Ovidiu IOANIȚOAIA

(Continuare în pag. a 2-a)

PANORAMIC SPORTIV EXTERN

BOLIZII PE PATRU ROȚI NU AU ODIHNĂ...

Charlie Glotzbach e plin de noroc... A derapat, s-a ciocnit de instalațiile de protejare a tribunelor și mașina a luat foc, dar pilotul a izbutit să stingă focul și să scape nevătămat. Ce e drept, n-a mai reușit și să termine cursa de „stock"...

Sezonul automobilistic din S.U.A. continuă cu noi întreceri „de specialitate"

Amănunte în pagina a 4-a

DINAMO BUCUREȘTI LA AL 13-LEA TITLU CONSECUTIV

S-a încheiat un nou campionat de polo, al XXII-lea, care nu s-a deosebit prea mult de cele precedente. Dinamoviștii bucureșteni și-au mai adăugat un trofeu în vasta lor panoplie, asigurîndu-și de astă dată succesul cu cîteva etape înaintea dispute lor decisive cu Steaua. Distanța valorică dintre primele trei reprezentante ale Capitalei și formațiile provinciale (exceptînd Voința Cluj) a rămas identică. Cu alte cuvinte, întreaga competiție a purtat din nou pecetea unui nivel valoric scăzut, cele cîteva meciuri mai echilibrate nereușind a-i conferi o cît de mică strălucire.

Noua formulă a echipei campioane : în rîndul de sus, de la stînga la dreapta : I. Popa, N. Csiszer, B. Mihăilescu, St. Kroner, prof. C. Corcec, G. Novac, C. Frățilă, I. Capșa (antrenorul echipei de juniori) și A. Grințescu ; rîndul de jos : G. Blajec, A. Zabu, G. Roșianu și Gh. Zamfirescu. Din fotografie lipsește maestrul emerit al sportului, Aurel Zahan.

Nu ne propunem, deocamdată, o analiză asupra ediției recent încheiate deși, poate mai mult ca oricînd, ea ne-ar prilejui o serie de dezbateri interesante : despre sistemul de joc al echipelor noastre fruntașe, pregătirea tehnică a tinerilor jucători, modul de selecție și promovare a acestora, sau — lucru mai puțin plăcut — atmosfera de nesportivitate ce înconjoară (vezi cazurile petrecute la Arad) desfășurarea partidelor de campionat. Dar toate la timpul lor.

O simplă lectură a clasamentului poate duce la părerea că pentru campionii țării cucerirea celui de al 13-lea titlu consecutiv a fost un simplu galop de sănătate. Lucrurile nu s-au petrecut însă întocmai. Pentru a-și menține frumoasa aureolă de echipă neînvinsă în meciuri oficiale interne de mai bine de 6 ani, Dinamo a trebuit să depună eforturi, mai ales în partidele cu Steaua și Rapid, în care jucătorii din Ștefan cel Mare au fost serios întinși de mai tinerii lor adversari. Ca și în anii trecuți, Zahan, Kroner, Grințescu, Blajec și Frățilă, secondați cu mai multă maturitate de Zamfirescu și Novac, au dus tot greul formației, mai ales în partidele amintite mai sus. Dar cvintetul dinamovist nu se mai află la prima sa tinerețe, motiv pentru care antrenorul C. Corcec a încercat să acorde mai mult credit lui Popa, Mihăilescu și să apeleze mai des (dar nu într-un mod convingător) la juniorii Roșianu, Nastasiu, Rus, Bădinici și Zabu.

Într-un nou angrenaj, insuficient rodat, mecanismul formației a prezentat slăbiciuni ce s-au repercutat direct în potențialul valoric al întregii formații. Cu atît mai mult, cu cît în cea mai mare parte a sezonului, întregul lot al echipei, care anul trecut se confunda cu cel al națională, s-a văzut împărțit în două tabere de pregătire (la club și națională) total distincte. De unde și lipsa de omogenitate, de înțelegere (a sensului de joc), și într-ajutorare permanentă dintre jucători, care cu nu prea mult timp în urmă se dovedeau atuuri prețioase pentru echipa campioană.

Aglomerat cu sarcini multiple — pregătirea jucătorilor la club și a celor din lotul reprezentativ — antrenorul C. Corcec nu și-a putut duce pînă la capăt unele intenții ce vizau o infuzie monioasă într-o formație a forțelor unor jucători mai vechi, cu o pregătire tehnică superioară și o vastă experiență (care au dovedit că-și merită încă locul), cu cele ale mai tinerilor coechipieri, dornici de o afirmare cît mai rapidă, dar care mai au încă mult de învățat.

Dinamo are posibilități de a redeveni una dintre cele mai valoroase formații de pe continent. Cu condiția, însă, ca antrenorul, cu mai multă personalitate și autoritate (în bunul sens al cuvîntului), să se transforme într-un veritabil catalizator al unor forțe evidente.

A. VASILIU

Clasamentul final

1. Dinamo	18	17	1	0	174— 61	35
2. Steaua	18	15	2	1	122— 52	32
3. Rapid	18	13	1	4	113— 53	27
4. Voința	18	12	0	6	114—103	24
5. Vagonul	18	6	0	12	68— 91	12
6. Progresul	18	6	0	12	55— 90	12
7. I.E.F.S.	18	5	1	12	57— 97	11
8. Poli. Cluj	18	4	3	11	76—126	11
9. Crișul	18	4	1	13	47—113	9
10. C.S.M. Met. roșu Cluj	18	3	1	14	76—116	7

Clasamentul golgeterilor

1. Cl. Rusu (Voința) 45, 2. Gh. Zamfirescu (Dinamo) 32, 3. Urcan (CSM Met. roșu) 28, 4-5. R. Lazăr (Rapid) și I. Popa (Dinamo) 27, 6. Șt. Kroner (Dinamo) 26, 7-8. A. Zahan (Dinamo) și D. Popescu (Steaua) 25.

SÎMBĂTĂ

BASCHET : Sala Floreasca, de la ora 17 : Rapid — Șc. sp. Giurgiu (junioare), Rapid — Politehnica București (f.A.), Politehnica — Steaua (m.A.); **sala Progresul,** de la ora 17 : Progresul — I.E.F.S. (f.A), Progresul — Politehnica Iași (m. B), I.E.F.S. II — Petrolul Ploiești (m. B).

VOLEI : Sala Giulești, de la ora 18 : Rapid — Politehnica Timișoara (m. A); **sala Dinamo,** de la ora 16.30 : Aurora — Medicina (m. B), Viitorul — Universitatea, Flacăra roșie — Constructorul (f. B).

SCRIMĂ : Sala Facultății de Drept, de la ora 16 : Cupa speranțelor.

DUMINICĂ

BASCHET : Sala Floreasca, ora 9.30 : Voința București — Universitatea Timișoara (m. A), I.E.F.S. — Universitatea Cluj (m. A); **sala Constructorul,** ora 11.30 : Constructorul București — Mureșul Tg. Mureș (f. A); **sala Giulești,** ora 12 : Rapid — Comerțul Tg. Mureș (m. A).

POPICE : arena Constructorul, de la ora 8 : Constructorul București — Olimpia Reșița (m. A).

Unde mergem

DIRT-TRACK : stadionul Metalul (Pantelimon), ora 10 : etapă în cadrul Cupei Metalul.

SCRIMĂ : sala Facultății de Drept, de la ora 9 : Cupa speranțelor.

LUPTE GRECO-ROMANE : Sala Steaua (cal. Plevnei), de la ora 10 : C.S.M. Reșița — Steaua — Metalul București (div. A).

VOLEI : sala Dinamo, de la ora 8 : Dinamo — Lic. Pitești (jr. f), I.E.F.S. — Ceahlăul P. Neamț (f. A), Dinamo — Rapid (m. jr.); **sala Progresul** de la ora 8 : Șc. sp. 3 — Lic. Matei Basarab (jr. m), Steaua — Minerul B. Mare (m. A), Șc. sp. 2 — Șc. sp. Constanța, Viitorul — Șc. sp. 1, C.S.S. — Steaua (m. jr.); **sala Giulești,** de la ora 8 : Rapid — Constructorul (f. jr.), Rapid — Universitatea Timișoara (f. A), Unirea Tricolor Brăila — Viitorul Bacău (m. A); **sala Constructorul** de la ora 8 : I.E.F.S. — Știința Petroșani, Universitatea — Constructorul Suceava, Electro — Viitorul Săvinești (m. B); **sala Palatul Pionierilor,** de la ora 8.30 : Șc. sp. 3 — Viitorul, Șc. sp. 2 — Șc. sp. 1 (f. jr.).

FOTBAL : stadion Dinamo I, ora 12.45 : Dinamo București — U.T.A. (tineret), ora 14.30 : Dinamo București — U.T.A. (div. A); **stadion Dinamo II,** ora 13 : Dinamo București — Carpați Sinaia (juniori) ; **stadion Republicii,** ora 12.45 : Steaua Bucur ști — Universitatea Cluj (tineret), ora 14.30 : Steaua — Universitatea Cluj (div. A) ; **stadion 23 August II,** ora 13 : Șc. sp. Energia — Unirea Mînăstirea (juniori); **stadion 23 August IV,** ora 9 : Centrul 23 August — Șc. sp. 2 București (juniori); **stadion Progresul,** ora 11 : Progresul București — Flacăra Moreni (div. B); **stadion Electronica,** ora 11 : Electronica Obor — Unirea Focșani (div. C); **stadionul Giulești,** ora 9 : Rapid București — Sportul studențesc (juniori) ; **stadion Gloria,** ora 11 : Mașini unelte — Petrolul Videle (div. C), ora 13 : Mașini unelte — Steaua (juniori); **teren Laromet,** ora 11 : Laromet — Marina Mangalia (div. C), ora 13 : Laromet — Marina Mangalia (juniori); **teren Metalul,** ora 12.30 : Fl. roșie București — Unirea Cîmpulung (div. C); **teren T.U.G.,** ora 11 : T.U.G. — Chimia Tr. Măgurele (div C), ora 13 : T.U.G. — Metalul Tîrgoviște (juniori) ; teren **Olimpia,** ora 13 : Fl. roșie — Unirea Cîmpulung (juniori) .

Puțin sport n-ar strica... INTERESAȚILOR

Să lămurim mai întîi ce înțeleg prin „interesat" ; nu e vorba neapărat de cel rapace, „călcătorul pe cadavre", aferistul incurabil... Aceste exemplare aparțin unei alte categorii, mult mai primejdioase, pe cînd omul nostru, căruia îi recomand sport în această rubrică, e destul de benign și, deseori, blajin. El apelează la bunul simț — al meu, al dumitale, al societății însăși, care garantează răsplătirea oricărui efort ; el are nu numai bun simț, ci și principii, atunci cînd refuză, din capul locului, o investiție de muncă sau de elan neurmate de „rezultate concrete". Așa ceva, spune interesatul, s-a demodat, ține de un „sufletism" al pionieratului, e gratuit și deci absurd. Îți spune asta, ție, și mie, o spune public, și e greu să nu-i dai dreptate, fiindcă, într-adevăr, nu există, nu trebuie să existe legi care să te oblige la un efort dezinteresat. „Ce iese din asta ?" — întreabă, cinic, doar afaceristul ; interesatul nu e cinic, el e doar logic și vorbește atenuat, argumentat : „Trebuie stimul, trebuie eficiență, trebuie să existe întotdeauna un rezultat direct, nemijlocit între ceea ce faci și ceea ce cîștigi în urma a ceea ce faci..."

Și trebuie, într-adevăr. Pe plan legal, pe plan oficial, dreptatea e de partea sa. Dar pe plan uman ? Nu fac elogiul efortului nerăsplătit, ar fi nerealist și ar da apă la moară celor ce obișnuiesc să profite de efortul altora... Spun doar atît : interesatul, veșnicul obsedat de rezultatul concret, ar trebui să facă nițel sport. Să învețe să se bucure dacă a sărit 1,80 înălțime și să se întristeze dacă n-a sărit. La ce-ți folosește să sari 1,80 înălțime ? (Cifra e modestă, recunosc). Uite așa, ca să sari. În viața cotidiană e puțin probabil că vei beneficia vreodată, concret, de posibilitatea de-a face acest salt. În viața cotidiană, tu, care ai reușit să dobori mai multe popice decît înainte, care ai mai scăzut cu o zecime de secundă durata celor 100 de metri plat, nefiind un performer, neașteptînd medalii, titluri sau bani de la asta, te-ai luptat fără o finalitate aparentă. Te-ai luptat numai pentru a-ți dovedi ție însuți că poți mai mult...

Dar și mai multe are de învățat interesatul în tribune : e 1—0 pentru echipa ta favorită... Bravo, splendid... Dar s-a făcut 1—1 : periculos, înfiorător ? ...Și acum e 1—2 : tragedie... Dar iată 2—2, și acum, din nou, echipa favorită ia conducerea, iar tu ești încîntat, entuziasmat. Și pleci acasă cu o stare tonică, și a doua zi ești parcă mai energic. Și mai generos... Pentru ce, în definitiv ?... Fiindcă a intrat o minge de cîteva ori în spațiul de 7 metri al unei porți ?... La ce-ți folosește ție, asta ?... Poate echipei în cauză, care ia două puncte, iar jucătorii niște recompense și niște flori, dar ție, care ai trăit clipe de tensiune, spaimă și bucurie în mod absolut dezinteresat ?

Mare lecție, nobilă și inepuizabilă lecție de participare gratuită la o cauză care, fără să aibă raporturi concrete cu tine, e totuși a ta... Dacă în toate domeniile vieții s-ar putea obține această fantastică angajare, această copilăroasă, sublimă angajare la cauze lipsite de „ce profit", cum ar arăta viața noastră, cum ar arăta sufletele noastre !...

Ionel HRISTEA

„CUPA POIANA" LA ATLETISM

BRAȘOV (prin telefon). Azi și mîine se va desfășura pe stadionul din Poiana Brașov tradiționala competiție atletică dotată cu „Cupa Poiana". La startul întrecerii, aflată la a IX-a ediție, alături de atleții brașoveni vor lua startul selecționatele județelor Covasna, Prahova, Sibiu, precum și sportivi ai clubului Rapid București. Concomitent vor avea loc întreceri din cadrul „Memorialului Emil Pandrea".

C. GRUIA — coresp. principal

Semnale de alarmă

UN STADION MOARE LA BRĂILA!

În lunga sa existență, Brăila n-a prea fost răsfățată cu stadioane, săli și terenuri de sport, deși contribuția vechiului oraș dunărean la dezvoltarea mișcării sportive românești nu era chiar printre cele din urmă. Există, așadar, din acest punct de vedere, un paradox. Localnicii sînt tentați (și cu temei, poate) să-l pună pe seama dependenței, pînă mai ieri, de vecinul vînjos, Galațiul, în umbra căruia a stat mulți ani Brăila.

Cert este că în materie de baze sportive la Brăila s-a construit puțin, aproape de loc, dar — și mai grav — modestul capital existent a fost risipit cu ușurință, după o mentalitate proprie omului sărac, care își cheltuiește toată agoniseala, fiindcă știe că niciodată nu va putea fi bogat. Rațiune de boem, potrivită poeților fără contracte la edituri, sau pictorilor ambulanți din parcuri și grădini publice, în nici un caz, însă, celor însărcinați cu administrarea bazelor sportive. Mai ales la Brăila !

Singurul stadion al orașului („1 Mai") arată rău de tot, ca un om care trage să moară. Tribunele de lemn s-au șubrezit și fiecare pas făcut pe ele reprezintă un act de veritabil curaj bărbătesc ; crampoanele au mîncat gazonul, lăsînd mari zone defrișate ; pista e acoperită de praf (Fabrica de ciment se află în vecinătate), n-a mai cunoscut de ani și ani tăvălug sau mătură, iar apă capătă doar cînd plouă.

Din stimă față de adevărul istoric vom arăta aici că baza sportivă la care ne referim a fost construită de asociația sportivă Marina (a Șantierului naval) care l-a îngrijit ca pe propriul său copil. Pînă cînd stadionul a fost dat în custodia clubului Progresul, cu echipă în divizia B. Ajunsă pe mîna unor părinți vitregi, baza sportivă a început să fie exploatată intens, ceea ce n-ar fi fost rău, cu condiția, însă, ca uzura inerentă unei asemenea folosiri să fie corectată prin investițiile de rigoare. Dar, clubul Progresul s-a mulțumit doar să ÎNCASEZE bani din folosirea stadionului nu să și CHELTUIASCĂ. Azi așa, mîine așa, și clubul a ajuns să creadă că stadionul acesta împrumutat ar fi de fapt al său. Și, culmea ironiei, cînd asociația sportivă Marina (proprietara legitimă a stadionului) și-a înscris echipa de fotbal în campionatul județean, a trebuit să aducă o adeverință de la... clubul Progresul, precum că acesta îi permite să joace meciurile pe stadionul „1 Mai" !

Săptămîna trecută am vizitat stadionul din Brăila. La ora 10, cei doi îngrijitori ai bazei veneau la... serviciu ca să ude o jumătate de teren, deoarece cealaltă jumătate era afectată, cu începere de la ora 13, unui antrenament.

Întrebat de președintele Consiliului municipal pentru educație fizică și sport de ce întîrzie, unul din îngrijitori i-a răspuns că seara trecută a plecat la ora 19. Ce oare o fi avut de făcut, pentru că — așa cum arătam mai sus — toaleta stadionului este deplorabilă.

Se pune foarte serios problema destinului acestei baze sportive. Oricum, în starea în care se află acum este greu de crezut că ea va mai putea înfrunta o iarnă. Ploile, lapovița, zăpada vor lăsa riduri adînci pe fața de vreme îmbătrînită a stadionului. Dar, lovitura de grație i-o va aplica o intemperie pe care nu o prevede nici un buletin meteorologic : NEPĂSAREA celor care uită un principiu de viață cu totul elementar : de unde iei și nu pui, se termină !

Valeriu CHIOSE
Paul IOVAN

UNII ABSOLVENȚI I.E.F.S. CAD LA EXAMENUL PREZENTĂRII LA POSTURI...

(Urmare din pag. 1)

Așa s-a născut reportajul acesta, ceea ce vrea să fie...

Trista istorie a celor doi profesori de educație fizică, preocupați de... probe de foraj !

Șantierul nr. 1 al I.C.H.F.-ului, sus pe „Uranus", la numărul 7... O curte uriașă, plină ochi cu mașini care intră și ies cu o frecvență de-a dreptul înnebunitoare...

Pe stînga, o clădire scundă, lungă ca o cazarmă. Ultima ușă — „comitetul sindical". Pătrund, și mă aflu față în față cu Mihai Chiciu și Gal Nistor. Desigur, știau că voi veni — simt asta din privirile lor —așa încît formalitățile de rigoare devin inutile...

Îi rog să-mi explice paradoxul care m-a adus acolo, și ei tac uitîndu-se unul la altul, calmi, surîzători. Dar — poate mă înșel — privirea lor mi se pare goală.

Într-un tîrziu, Chiciu își ia inima în dinți :

— Cînd am terminat facultatea și-am ajuns la comisia de repartizare puteam să aleg orice... Știu eu, Cluj, Timișoara, Arad, Iași, Constanța. Orice. Luasem 9,60 la examenul de stat și aș fi vrut să aleg Clujul, ba chiar vorbisem cu Gal să ne ducem acolo, să jucăm în continuare baschet la „U". Dar n-am ales Clujul și-mi pare rău.

— *De ce nu l-ai ales ?* — întreb.

Tace. Tace cu încăpățînare și simt că mi-ar fi greu să mai aflu ceva. Mă întorc spre Nistor :

— *Pare-mi-se, ați fost amîndoi în aceeași situație, erați, și sînteți, prieteni la cataramă, ați vrut să plecați împreună. Atunci ?*

O nouă clipă de tăcere, stingheră, încărcată parcă cu minereu de fier.

— Poate că n-ar fi trebuit s-o spun, dar o voi face : am fost rugați, s-a insistat chiar, să nu ne prezentăm la posturi ! Nici la Cluj ! Într-un fel, era normal : și eu, și Chiciu și Satmari (n.n. un alt profesor de educație fizică, jucător la I.C.H.F.) jucam în echipa de baschet a I.E.F.S.-ului, reintrată în divizia A, după vreo 10 ani. Toată lumea vorbea de reînvierea tradiției, cu „I.C.F. Ura, Ura" — știți, refrenul arhicunoscut, al galeriei noastre —, Mișu Nedef făcea eforturi disperate să țină o echipă cît mai tare. Și pentru că în fața comisiei tot trebuia să optăm pentru un post, sfătuiți să alegem orice în județ — da, da, ni se spunea *„luați, băieți, orice, mai aproape, că oricum într-o lună — două tot aranjăm situația voastră în București"* — am ales... Eu, Mănăstirea și Chiciu, Alexandria, unde, bineînțeles, nu ne-am prezentat, pentru că nici nu aveam de gînd s-o facem.

— *Și după asta ? Cum ați ajuns la I.C.H.F. ?*

Gal reintră în tăcere și vine rîndul lui Chiciu să vorbească :

— Am plecat în armată, știți, stagiul militar. Ni s-a aranjat să nu plecăm la Radna, lîngă Arad. Am rămas mai aproape de Capitală, de unde ne mai repezeam din cînd în cînd la cîte un antrenament. Apoi, după 6 luni, ne-am întors la Institut, unde am mai stat cîteva săptămîni bune, în speranța că vom primi posturi în București. Parcă-mi aduc aminte și acum : era imediat după Anul Nou și asistentul Petre Dragomir ne spunea : *„fiți serioși, măi băieți, pînă la 1 martie totul este rezolvat"*. Dar nu s-a rezolvat ! Posturile noastre se ocupaseră, perioadă de transferări nu era. Și pe urmă, nu uitați, noi eram un grup, eram prieteni, voiam să jucăm baschet împreună...

— *Cît timp ați stat așa, fără serviciu, fără nici o ocupație ?*

Poate că întrebarea fusese nelalocul ei. Poate fusese prea dură, cert e că cei doi interlocutori au făcut un schimb de priviri — totul întîrziat, parcă „au ralenti" — și după cîteva momente au ridicat din umeri, ușor nemulțumiți :

— Vreo două-trei luni ! De fapt, stăteam la căminul Institutului și mîncam la cantină. Doar jucam baschet !

Din nou au tăcut, cu privirile ridicate. M-am uitat la ei, pe rînd, și am avut impresia că ochii lor sînt gata să spună, curat, deschis : „asta e ! ce mai vrei !?"

Tăcerea căpătase parcă forme, se putea pipăi, ca o masă, oarecare. Am schimbat discuția și am vorbit despre altceva, dezinvolt, ca niște prieteni vechi. Despre colegi, despre campionatul de baschet. Mă chinuia, totuși, o întrebare și nu m-am lăsat pînă n-am pus-o :

— *Spuneți-mi, acum vă ocupați cu foraje, cu probe de laborator, cu straturi de rocă, cu eprubete, nu-i așa ? Ceva care n-are nici în clin nici în mînecă cu meseria dumneavoastră. Diploma, luată cu medii mari, n-are nici o valoare căci, probabil, angajarea aici nu necesită, ca să zic așa, studii superioare. N-aveți casă, stați cu chirie, n-aveți buletine de București. Spuneți-mi — asta vreau să vă întreb — baschetul, chiar dacă-l adorați, vă poate oferi atîtea satisfacții încît să compenseze restul ? Nu vă pare rău că una ați învățat și alta fațeți ?*

Gal a înclinat din cap, cu tristețe, parcă învins. Chiciu a aruncat ușor, șoptit :

— Ce-aș fi putut face ? La Alexandria nu puteam juca baschet. Îmi pare rău că n-am ales Clujul, dar acum e, poate, prea tîrziu pentru regrete. Într-un timp am încercat cu Brașovul, era un post, m-am dus cîteva zile, dar s-a desființat.

— *Bine, bine, dar acum de ce nu vă duceți să profesați la Cluj, la Oradea, oriunde ?!*

— Știu eu, poate o să ne ducem. Păcat că a trecut luna septembrie cînd se puteau face transferurile. Acum trebuie să mai stăm aici aproape un an.

— *Și ce-o să faceți ?*

— Hm, ce-o să facem ? ! Foraje, analize.

Vocea lui Chiciu era spartă, parcă a altuia. Voia bună pierise brusc, iremediabil. Erau, într-adevăr, triști și încercau să aibă umor. Un umor negru, absurd. Ca însăși situația lor, nefericită...

Nefericirea celor doi profesori de educație fizică, care abdică, deliberat, de la condiția lor de pedagogi, celor doi profesori care ignoră, cu bună știință, efortul material și intelectual depus pentru obținerea unei diplome de învățămînt superior... Care profesori, zicem, sînt încă așteptați la catedre... PÎNĂ CÎND ?

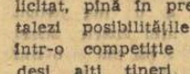

CAMPIONATUL NAȚIONAL DE HOCHEI

„REPETIȚIA" ARBITRILOR

BRAȘOV, 31 (prin telefon de la trimisul nostru). — Apropierea campionatelor mondiale (grupele B și C) pe care țara noastră are cinstea să le găzduiască în luna februarie a anului viitor, se simte și în rîndurile arbitrilor prezenți la Poiana Brașov. În această amplă repetiție se lucrează cu posturi duble, adică funcționează doi scoreri în loc de unul, patru cronometrori în loc de doi etc, întrucît la C.M. e nevoie de două echipe (bine pregătite) a cîte 10 arbitri.

În angrenajul arbitrajului au apărut și cîteva elemente inedite. Arbitrii de teren, de exemplu, care se ocupă în pauză și înaintea meciului de pregătirea gheții, controlează starea materialelor de joc. De asemenea „capul limpede", un fel de șef al mesei juriului, are menirea să observe eventualele scăpări ale colegilor săi.

În lipsa internaționalilor N. Turceanu, Fl. Gubernu și M. Husanu, aflați în străinătate să arbitreze diverse meciuri, sarcina de a conduce actualul campionat a revenit, în cea mai mare parte, tinerilor cavaleri ai fluierului, remarcați în ultimele competiții republicane. Din păcate, însă, ei n-au mai fost la înălțimea de altădată, comițînd cu sau fără intenție — greșeli supărătoare.

Le concretizăm.

1. Oscilații în aplicarea regulamentului : s-au penalizat fără ezitări actele de nesportivitate ale unor jucători tineri sau mai puțin cunoscuți și s-au închis ochii cînd a fost vorba de Varga, sau de alți jucători de prim rang.

2. Din cauza plasamentului defectuos nu s-au apreciat cu exactitate multe poziții de ofsaid, la meciul Dinamo—Tîrnava Odorheiul Secuiesc acordîndu-se un gol dintr-o astfel de fază.

3. Nu s-a sancționat — nu știm de ce — jocul cu crosele pe sus și rareori s-a aplicat legea avantajului.

4. Se răscumpără uneori greșelile printr-un arbitraj în compensație.

5. În sfîrșit, a existat și un regretabil caz de incorectitudine. În min. 43 al întîlnirii dintre I.P.G.G.—Agronomia Cluj, la scorul de 4—2 pentru geologi, Gheorghe Tașnadi (Miercurea Ciuc) a acordat clujenilor un gol deși arbitrul de poartă, Ștefan Peter (Brașov), i-a atras atenția că pucul n-a intrat regulamentar în plasă. Prin fapta sa, Gheorghe Tașnadi a viciat rezultatul meciului încheiat cu 4—4.

Tr. IOANIȚESCU

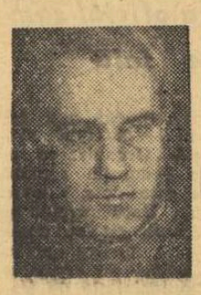

PARADĂ-RIPOSTĂ

DRAGĂ PRIETENE!...

Mai întîi, vreau să-ți mulțumesc pentru încrederea pe care mi-o arăți, adresîndu-mi-te pentru un sfat, la un moment de răscruce în activitatea sportivă.

Ai aproape 21 de ani, ești sportiv de categoria I, ai reușit să obții o serie de rezultate importante pe plan intern și te surprinde faptul că n-ai fost solicitat, pînă în prezent, să-ți etalezi posibilitățile și valoarea într-o competiție internațională, deși alți tineri, cu rezultate chiar ceva mai slabe, au fost chemați de mai multe ori. Ba chiar te descurajează acest fapt și te găsești, se pare, într-un moment de cumpănă.

Prietene Ștefan Alexiu, chiar dacă personal n-am discutat prea multe prin sălile de concurs, te cunosc totuși, pentru că te-am văzut trăgînd și am să-ți mărturisesc că m-au surprins și pe mine rezultatele pe care le-ai obținut, cu un stil pe care redactorul de specialitate l-a calificat amabil „aparent dezordonat". Fără să încerc a-ți aduce o critică, ci, pur și simplu, luîndu-te așa cum ești, eu, în acord și cu alți tehnicieni, te văd un trăgător cu un stil foarte dezordonat, care tinde spre naturalism.

Întotdeauna aceste stiluri ieșite din comun, cu pregnante manifestări ale personalității individuale, dar ieșite din limitele clasice ale disciplinei respective, prezintă două alternative : ori rămîn simple acțiuni dezordonate, care se sting cu vremea ; ori, dacă au „ceva" deosebit, care se încadrează armonios în calitățile individului, tîșnesc spre marile performanțe.

Din păcate, a doua alternativă prezintă un procentaj redus și din această precizare vei înțelege, probabil, scepticismul celor ce se ocupă de selecția cadrelor și întîrzierea solicitării tale.

În situația dată, ochiul antrenorului-selecționer se aseamănă cu cel al artistului dăltuitor, care-și alege modelele în funcție de vederile sale creatoare. În aceasta vei găsi, sper, și explicația selecționării, înaintea ta, a unor tineri cu rezultate mai slabe, dar cu un stil clasic, în care posibilitățile de progres sînt evidente, precum și rezerva asupra stilului tău, în care rezultatele trebuie bine așezate spre a căpăta credit.

Cu scuzele de rigoare pentru unele adevăruri, poate prea crud prezentate, prefer să-ți prezint o situație reală, în ideea că adevărul pur, chiar dacă e uneori supărător, te face să deschizi ochii mari. Ceea ce-ți scriu însă aci nu trebuie să fie deloc descurajator sau demobilizator. Să știi că, cu cîteva zeci de ani în urmă, scrimerul care folosea prima oară flesa era privit de contemporanii săi ca „bramburist", dar aceasta nu l-a împiedicat să introducă flesa ca element de bază în tehnica clasică a scrimei. La fel, pe Constantin Stellan nu l-a putut împiedica nimeni să cîștige numeroase titluri de campion, cu stilul său personal și nici lui Grigorii Kriss nu-i va contesta nimeni titlul de campion olimpic, obținut în stil propriu.

Acestea sînt, de altfel, elementele care mă îndeamnă, pe această cale, să te propun în vederile selecționerilor, iar acestora să le sugerez să observe dacă victoriile tale în compania unor nume consacrate ca Drîmbă, Ardeleanu, Haukler, nu au cumva la bază resurse care, modelate și dezvoltate, pot duce la rezultate bune. Personal, cred că acel „ceva", pe care-l pomeneam mai sus, nu-ți lipsește.

Rămîne însă ca tu să lucrezi și pe mai departe cu aceeași perseverență, animat de pasiunea pentru scrimă, de care m-ai convins, și călăuzit în continuare de aceeași năzuință îndrăzneață : obținerea de rezultate mari.

Și încă ceva : mi-ar face mare plăcere să știu că, înainte de a-mi fi scris mie, te-ai consultat și cu antrenorul tău. El este cel mai în măsură să te îndrume pe calea rezultatelor sportive de valoare. Dacă cumva ai greșit și n-ai făcut-o, nu e încă timpul pierdut...

Cornel GEORGESCU

„COLOR"
Uzina de lacuri și vopsele București
calea 13 Septembrie 192 — telefon 31.79.17
șoseaua Gării Cățelu 96 — telefon 21.29.63
Livrează prompt, fără repartiție, pe bază de comandă fermă, orice cantitate de vopsea
VINAROM (VINACET)
într-o gamă largă de culori deschise, pentru vopsirea tăbăcăriilor, decorări interioare, pe tencuială, cărămidă sau asbociment.
(2816)

I.C.S. BUCUREȘTI
vă invită să vizitați magazinul
„CLUB-SPORT"
din str. Băcani nr. 4
în care se vînd cu numerar și cu plata prin virament
echipament pent sport (confecții, tricotaje, încălțăminte), articole pentru camping precum și aparate de gimnastică.
Magazinul funcționează după următorul program : zilnic 7—20, joi 7—13 ; 16—20, duminică 7—13.

MÎINE – ETAPA A X-A

● Partida dintre actualul lider și echipa campioană, un derby mult așteptat ● A.S. Armata își joacă o carte mare... ● Steaua-„U"; o partidă de nobilă tradiție ● Duel de mare atracție pe Valea Jiului

DINAMO BUCUREȘTI — U.T.A.

● Dinamoviștii așteaptă revanșa...

Propulsați psihic de „istorica" lor victorie de la Constanța, dinamoviștii bucureșteni așteaptă cu optimism întîlnirea cu team-ul campion. Elevii lui Nicușor știu prea bine că o victorie în fața U.T.A.-ei, pe lîngă faptul că „face bine în clasament", le aduce un spor de prestigiu și o revanșă pentru finalul campionatului trecut.

Formația aliniată la Constanța va începe, după toate probabilitățile, jocul cu U.T.A.: **Coman-Ștefan, Pîrvu, Stoenescu, Deleanu, Gherghcli, Dinu, Sălceanu, Radu Nunweiller, Dumitrache, Lucescu.** Pe foaia de arbitraj va fi trecut, ca rezervă și Pîrcălab.

● U.T.A. vrea să rupă lanțul ghinioanelor

În dorința de a rupe lanțul ghinioanelor, textiliștii s-au pregătit asiduu în vederea meciului cu Dinamo. În cursul acestei săptămîni, ei au făcut cîteva antrenamente tari, cu intensitate mare. Joi, U.T.A. a susținut un joc școală cu echipele de tineret și de juniori ale clubului, insistîndu-se asupra formulei de atac. În ceea ce privește formația care va evolua la București, sînt două semne de întrebare: va juca Birău (ușor accidentat)? Va reintra Șchiopu pe extrema dreaptă? Iată formația probabilă: **Gornea-Birău (Czako), Bakoș, Pojoni, Broșovschi, Axente, Petescu, Lereter, Moț (Șchiopu), Domide, Dumitrescu.**

ȘTEFAN IACOB
coresp. principal

POLITEHNICA IAȘI — F.C. ARGEȘ

● Alecu, umbra lui Dobrin...

Echipa politehnicienilor ieșeni a susținut miercuri un meci de antrenament în compania divizionarilor C de la Nicolina, cîștigînd cu 1—0, prin golul înscris de **Simionaș.** În vederea partidei cu echipa argeșeană, antrenorul **Șerban Justin,** l-a pregătit special pe **Alecu** cu rolul tactic de... „umbră" a lui **Dobrin.** În ceea ce privește cuplul de atacanți centrali, se pare că, în sfîrșit, formula **Cuperman-Moldoveanu** se va stabiliza, **Lupulescu** acționînd ca mijlocaș ofensiv.

Iată formația precon'zată pentru mîine: **Constantinescu-Pall, Ianul, Alecu, Romilă, Contardo, Lupulescu, Incze IV, Cuperman, Moldoveanu, Simionaș.**

D. DIACONESCU
coresp. principal

● Ce va face atacul argeșean la Iași?

După victoria netă, obținută însă fără un efort consistent, pe teren propriu, în fața unei echipe timorate (C.F.R. Cluj), piteștenii susțin acum un meci într-adevăr dificil, la Iași. F. C. Argeș va încerca să-și onoreze și în deplasare cartea de vizită a echipei cu cel mai productiv atac, mizînd, bineînțeles, pe aportul celor doi jucători de lot: **Dobrin** și **Radu.**

Iată formația probabilă: **Niculescu-Pigulea, Olteanu, Vlad, Ivan II, Prepurgel, Nuțu (Ștefănescu), Roșu, Radu, Dobrin, Jercan.**

A.S. ARMATA TG. MUREȘ — RAPID

● A.S.A. are o datorie...

În returul campionatului trecut, Rapid a reușit să cîștige la Tg. Mureș cu 1—0. Fotbaliștii de la A.S. Armata n-au uitat acest lucru. Deci, ei datorează bucureștenilor o revanșă și, pentru reușita ei, s-au pregătit în mod deosebit în această săptămînă. Au făcut în fiecare zi antrenamente, susținînd și jocuri de verificare. După cum ne spunea cineva din conducerea asociației, în lot nu există jucători accidentați sau indisponibili și, astfel, pentru această partidă se preconizează formația care a evoluat destul de bine duminica trecută la Bacău.

A.S. Armata urmează să apară în următoarea alcătuire: **Solyom-Șleam, Toth, Dondoș, Czako, Szoloși, Ciutac, Caniaro, Hajnal, Trăznea, Macoi.**

● La Rapid, echipa din etapa trecută

Pe Giulești, au avut loc în această săptămînă antrenamente în fiecare zi, între ele intercalîndu-se un joc de verificare cu Tehnometal (3—1) și unul școală cu echipa de tineret. Alte vești: Năsturescu se simte mai bine, a luat parte la antrenamente, și antrenorii speră să-l aibă în lot pentru partida de la Tg. Mureș.

În ceea ce privește formația pe care Rapidul o va alinia mîine, antrenorul Cristescu ne-a spus că va fi aceea din etapa trecută. Deci: **Răducanu-Pop, Lupescu, Dan, Greavu, Dinu, Dumitru, Petreanu, Angelescu, Neagu, Codreanu.**

FARUL — DINAMO BACĂU

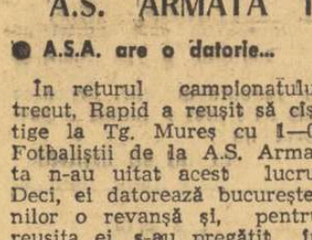

● Reintră, probabil, Koszka

Probabilă, reintrarea lui Kozska. În schimb, utilizarea lui Tufan, care a suferit în meciul cu Dinamo București o contuzie la un umăr, este incertă. În această săptămînă Farul a susținut patru antrenamente, joi echipa constănțeană făcînd un joc-școală cu Marina Mangalia, în care toți componenții lotului au dovedit poftă de joc. Formația probabilă: **Ștefănescu-Antonescu, Stoica, Mareș, Pleșa, Tănase, Koszka, S. Avram, Badea (Tufan), Sasu, Kallo.**

C. POPA
coresp. principal

● Va continua Dinamo Bacău „seria"?

Băcăuanii sînt hotărîți să continue șirul rezultatelor bune obținute în cursul lunii octombrie. Ei speră să obțină în orașul de pe malul mării măcar jumătate din ceea ce au realizat aici, în urmă cu o săptămînă, confrații lor bucureșteni. Antrenorul Neagu va încerca să folosească echipa standard, dar există un semn de întrebare. Vătafu, care în meciul cu Skeid a făcut o entorsă, așteaptă avizul medicului. În caz că avizul nu va fi favorabil, în locul lui Vătafu va juca Neumayer. Formația probabilă: **Ghiță-Comănescu, Nedelcu, Velicu, David, Duțan, Vătafu (Neumayer), Ene Daniel, Dembrovschi, Rugiubei, Băluță.**

ILIE IANCU
coresp. principal.

STEAUA — „U" CLUJ

● Reintră Creiniceanu?

Cineva scria săptămîna trecută că „Steaua zboară la Brașov fără aripi", vrînd să remarce cu ajutorul acestei formulări plastice faptul că militarii pleacă la poalele Tîmpei fără Pantea și Creiniceanu, extremele de „profesie". Iată însă că în meciul de mîine antrenorii Covaci și Onisie îl vor folosi, se pare, pe Creiniceanu, care și-a reluat antrenamentele de aproape 10 zile. N-ar fi exclusă nici apariția pe extrema dreaptă a lui Pantea. În rest, echipa obișnuită: **Suciu, Sătmăreanu, Hălmăgeanu, D. Nicolae, Vigu, Dumitriu III, Negrea, Ștefănescu (Pantea), Tătaru, Voinea, Creiniceanu (Manea).**

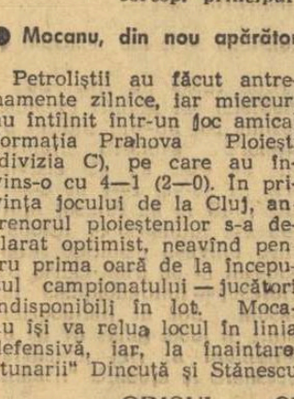

C.F.R. CLUJ — PETROLUL

● Feroviarii au exersat șutul la poartă

Săptămîna aceasta, antrenorul Ovidiu Hulea a lucrat mult cu jucătorii de la înaintare, care pînă acum s-au dovedit neîndemînatici în fructificarea acțiunilor ofensive. Marți, miercuri și joi, Marian Popescu, Soo, Petrescu și ceilalți atacanți feroviari au exersat zeci de minute trasul la poartă. Mîine, C.F.R. Cluj va începe meciul în următoarea alcătuire: **Nagel-Bragomir, Țegean (Cojocaru), Soos, Roman, Stincel, Bretan, Soo, Marian Popescu, Costea (Schwartz), Petrescu.**

V. MOREA
coresp. principal

● Mocanu, din nou apărător

Petroliștii au făcut antrenamente zilnice, iar miercuri au întîlnit într-un joc amical formația Prahova Ploiești (divizia C), pe care au învins-o cu 4—1 (2—0). În privința jocului de la Cluj, antrenorul ploieștenilor s-a declarat optimist, neavînd pentru prima oară de la începutul campionatului — jucători indisponibili în lot. Mocanu își va relua locul în linia defensivă, iar, la înaintare, „tunarii" Dincuță și Stănescu vor juca în tandem. Petrolul aliniază la Cluj următorul „11": **M. Ionescu-N. Ionescu, Bădin, Florea, Mocanu, Iuhas, Moraru, Oprișan, Dincuță, Stănescu, Grozea.**

A. VLASCEANU —
coresp. principal.

CRIȘUL — STEAGUL ROȘU

● Crișul dorește să se reabiliteze acasă

După rezultatul obținut la Cluj (3—3) Crișul este ferm hotărîtă să se reabiliteze și pe teren propriu. Totuși, în legătură cu meciul de duminică, antrenorul Vlad ne-a declarat că este destul de îngrijorat, precizînd că „băieții lui așteaptă de la public un sprijin moral mai larg..."

Joi, în meci de verificare, Crișul a jucat cu divizionara C Dacia, pe care a întrecut-o cu 5—0 (2—0). Formația probabilă pentru meciul cu Steagul roșu: **Bologan-Balogh, Sărac, E. Naghi, Popovici, Tomeș, Dărăban, Suciu, Harșani, Kun II, Cociș.**

ILIE GHIȘA
coresp. principal.

● „Stegarii" vor să confirme

Aureolată de victoria obținută în fața Stelei și dorind să confirme forma bună manifestată pînă în prezent, fotbaliștii brașoveni s-au pregătit intens în cursul săptămînii. Într-un meci de verificare susținut miercuri, stegarii au întrecut formația Carpați Brașov (div. C) cu 5—0.

Formația probabilă: **Adamache-Ivăncescu, Jenei, Olteanu, Penzes, Kadar, Balint, Necula, Pescaru, Florescu, Györfy.**

C. GRUIA coresp. principal.

JIUL — UNIVERSITATEA CRAIOVA

● Ion Constantin și-a regăsit tirul...

La Petroșani, iubitorii fotbalului așteaptă cu mare nerăbdare meciul de duminică, sperînd, bineînțeles, că echipa lor favorită va evolua la fel de bine ca și pînă acum. Ozon, încrezător cînd echipa sa joacă în deplasare (și a avut dreptate: Jiul a făcut zile grele, la București, atît lui Dinamo, cît și lui Rapid !) este mai prudent acum, cînd joacă pe teren propriu. Băieții lui s-au antrenat intens, susținînd și un meci cu Minerul Lupeni, în care au înscris patru goluri. Trei dintre ele au fost realizate de Ion Constantin, revelația ultimei etape. Echipa din Petroșani nu are indisponibilități, așa că Ozon va putea alinia formația din meciul cu Rapid.

I. ZAMORA — coresp.

● ...și craiovenii vor juca ofensiv

Craiovenii, credincioși principiului lor de a nu face din meciurile în deplasare un exercițiu de... apărare, sînt decișI să joace deschis și în partida cu Jiul, asumîndu-și riscurile acestei tactici, dar mizînd și pe avantajele ei.

Pregătirile din această săptămînă (a avut loc și un meci cu Steagul roșu Pleniță: 4—0) s-au axat, de altfel, pe jocul ofensiv, Universitatea fiind ferm convinsă că va reuși să marcheze, contîndu-se pe Oblemenco și Neagu în realizarea acestui scop.

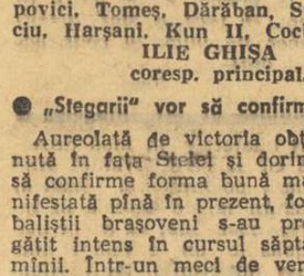

Desene de
Neagu RĂDULESCU

UN RESORT INTIM, ADESEORI ELUDAT

ÎNSEMNĂRI

Citeam deunăzi un interviu acordat de Heriberto Herrera, *noul* H.H. *al lui* Inter, *ziaristului englez* Chris West *de la „World Soccer". Și cîteva aprecieri, pline de pertinență, referitoare la randamentul jucătorului, mi-au atras, îndeosebi, atenția. El condiționa acest randament de un factor subiectiv — simțul responsabilității — și de unul obiectiv — modul de a răspunde autorității antrenorului sau, într-un cuvînt, disciplina. Spunea acolo* Heriberto Herrera:

„Echipa este pentru mine ca o familie și eu mă consider ca un părinte (sună chiar așa de sentimental?). Singura diferență constă în faptul că eu nu pot săruta jucătorul cînd greșește. Trebuie să-l determin să răspundă autorității și această disciplină îl va ajuta să-și prelungească cariera de jucător. Îmi ies din fire cînd aud că un jucător este considerat prea bătrîn la 29—30 de ani... *Corso* deține un postcheie în echipă. Necazul constă însă în faptul că el face parte din vechea gardă, de la care toți așteaptă numai meciuri bune, astfel că băiatul este împovărat de această perpetuă responsabilitate, *ca mîine să-l ajute să-și depășească punctul critic.*

După cum există, de asemenea, prilejuri cînd jucătorul trebuie să înțeleagă că subordonarea conștientă autorității antrenorului înseamnă, de fapt, recunoașterea interesului echipei, care-l subsumează și pe cel propriu. Dar numai știind de ce, el va putea să înțeleagă azi, că acesta este un proces în timp.

Și dacă antrenorului trebuie să-i pretindem pe lîngă o profesionalizare certă și simț pedagogic, jucătorului trebuie să-i cerem o maximă responsabilitate și disciplină, pentru că numai astfel el poate servi interesele proprii și ale echipei.

Fără a invoca o relație ideală antrenor-jucător, avem tot dreptul să pretindem una realistă, care să îmbine interesele personale cu cele ale colectivității, sub semnul slujirii cinstite a fotbalului.

Paul GABRIEL

fotbal

CLASAMENTUL DIVIZIEI A ÎNAINTEA ETAPEI A X-A

1. Dinamo București	9	6	1	2	17—10	13
2. F. C. Argeș	9	5	2	2	24—13	12
3. Universitatea Craiova	9	5	2	2	16— 9	12
4. Rapid	8	4	3	1	15— 9	11
5. Dinamo Bacău	9	4	2	3	14— 8	10
6. U.T.A.	9	4	2	3	14—13	10
7. Jiul	9	5	0	4	14—14	10
8. Steagul roșu	9	5	0	4	14—16	10
9. „U" Cluj	9	2	5	2	12—12	9
10. Farul	9	4	1	4	11—16	9
11. Petrolul	7	3	2	2	8— 7	8
12. Steaua	8	3	1	4	24—18	7
13. C.F.R.	9	2	2	5	6—14	6
14. Crișul	9	2	2	5	12—21	6
15. Politehnica	9	1	2	6	6—11	4
16. A. S. Armata	9	1	1	7	5—21	3

„CUPA ROMÂNIEI"

Doar 7 echipe de B în „16"-imi

„Cupa României" — întrecere cu caracter de masă a fotbalului din țara noastră — și-a cîștigat, de-a lungul anilor, pe drept cuvînt — faima de competiția „K.O." Ultimele două etape ale acestei ediții, disputate în luna octombrie, au confirmat calificativul amintit.

După cum se știe, luna trecută au intrat în competiție și divizionarele B. În prima confruntare dintre echipele calificate din fazele anterioare (echipe care activează în campionatele județene și „C") și cele participante în divizia secundă, bilanțul a fost dezastruos pentru ultimele: 14 din 32 de formații au fost scoase din cursă. Printre cele 14 se află team-uri cu pretenții la un loc în prima divizie, ca Progresul București, Vagonul Arad, Politehnica Galați și Olimpia Oradea.

Miercuri, am consemnat, după disputarea etapei ce a desemnat partenerele divizionarelor A în „16"-imile „Cupei României", **eliminarea a încă 11 participante în campionatul diviziei B.** De astă dată, au părăsit întrecerea printre altele, Chimia Suceava, C.S.M. Reșița, Flacăra Moreni, Minerul Anina.

Așadar, cele două confruntări dintre echipele diviziei C și cele ale „B"-ului au fost cîștigate la mare diferență de primele. Așa cum arătam după prima dispută, cauza acestei situații o găsim în superficialitatea cu care divizionarele B și-au tratat partenerele. Nu putem găsi o altă explicație eșecului înregistrat de Oțelul Galați în fața Rulmentului Birlad (2—4) sau al Metalului Targoviște la Victoria Moreni (1—2) — echipă din campionatul județean.

Deci, în competiție au mai rămas doar 7 divizionare B, care — de altfel — au jucat la valoarea lor. Să sperăm că și în „16"-imi — aceste formații vor evolua la același nivel.

Dar, mai bine, să așteptăm confruntarea lor cu viitoarele adversare...

V. POMPILIU

Azi, pe stadionul Giulești

DEMONSTRAȚII SPORTIVE

Stadionul Giulești, găzduiește azi, cu începere de la ora 15 un bogat program de demonstrații sportive (judo, lupte, box etc.), închinat aniversării a 100 de ani de la construirea primei linii de cale ferată din țara noastră.

Punctul de atracție al după amiezii — meciul de fotbal dintre veteranii Rapidului și Progresului.

Intrarea gratuită.

JUCĂTORI SUSPENDAȚI

Comisia centrală de competiții și disciplină a Federației române de fotbal a analizat abaterile unor jucători și a luat următoarele măsuri:

● Fr. Bozin (Oltul Sf. Gheorghe) — **suspendat pe un an pentru lovirea arbitrului;**

● Gyenghe (C.F.R. Arad), **Greab** (Avîntul Reghin) și **Cojocaru** (Olimpia Giurgiu) — **suspendați pe cîte 6 etape;**

● Antal (Oltul Sf. Gheorghe), **Breser** (Electromotor Timișoara) și **Zaman** (Delta Tulcea) — **suspendați pe cîte 3 etape;**

● Naghi (Chimica Tîrnăveni), **Preda** (Șoimii Buzău), **Snamencicov** (Bihoreana Marghita), **Dula** (Constructorul Baia Mare), **Stochiță** (Chimia T. Măgurele), **Schwartz** (U.T.A.), **Storobăneanu** (Olimpia Giurgiu) — **suspendați pe cîte 2 etape;**

● Fülop (Oltul Sf. Gheorghe), **Chițu** (Șoimii Buzău), **Voicu** (Cimentul Medgidia), **Ion Gheorghe** (Sirena București), **Fet** (Electromotor Timișoara), **Bizgu** (Voința București) — **suspendați pe cîte o etapă.**

SĂNĂTATE, DOMNULE „PROMOVARE"!

Cronica sufletistului

Înaintea celei de a 9-a etape a campionatului, divizionare B „Electroputere" se prezenta în clasament cu, poate, cea mai neobișnuită situație avută de vreo echipă de fotbal în ultimii ani, indiferent de categorie: cinci puncte cîștigate în deplasare și numai patru pe teren propriu. Cum faptul mi s-a părut interesant nu numai prin ciudățenia lui, ci și prin aceea că respectiva echipă este antrenată de maestrul Oțeleanu, un adevărat strateg al promovărilor în categorii superioare (vezi urcarea „Științei" Craiova din C în B și, mai tîrziu, cînd nimeni nu se aștepta, în A, vezi aducerea lui „Electroputere" în divizia secundă; vezi, mai de mult, promovarea în C a trei sau patru teamuri orășenești etc.), m-am deplasat, recent, la Craiova, ca să mă lămuresc asupra situației și să pun astfel ceva în locul semnului de întrebare care-mi domina una din filele agendei „sufletistice". Nu l-am găsit la Craiova pe tînărul de 64 de ani cărula întreaga Bănie îl spune familiar „nea Lache": bolnav — destul de serios, se pare — fusese internat într-o clinică din Capitală. Am stat, în schimb, de vorbă cu unii dintre elevii săi — Stanciu, Horea Popescu, Vasilescu, Lovin — și, în măsura în care unele fragmente ale declarațiilor acestor băieți cumsecade mi s-au părut a avea o valoare dincolo de cadrul strict-local, iată, le redau mai jos:

„De fapt, mi-au spus băieții, noi l-am îmbolnăvit pe nea Lache. Nu pentru că nu ne-am fi pregătit cum ne-o cere el sau pentru că nu l-am fi respectat, în joc, cît ne duce mintea și valoarea sportivă, indicațiile tactice. Noi ne iubim antrenorul, ne-am obișnuit cu asprimea lui proverbială și îl considerăm un al doilea părinte, pentru că și el ține la noi ca la niște... nepoți ai săi și pentru că, cu toate vorbele grele pe care ni le aruncă uneori de pe tușă sau la vestiar, este întotdeauna drept, atît în sancțiuni, cît și în recompense. Și, în afară de asta, nea Lache știe atîta fotbal încît înveți de la el, într-un campionat, cît înveți de la alții în zece. Am avut atîtea bucurii în competiție atunci cînd i-am îndeplinit punct cu punct indicațiile, și atîtea necazuri atunci cînd s-a întîmplat să nu-l ascultăm întocmai, încît în echipa noastră vorba: Nea Lache are întotdeauna dreptate! nu este o simplă lozincă... Și totuși, noi l-am îmbolnăvit pe nea Lache. Cum? Nețiind cont de unul din sfaturile lui, repetat de sute și sute de ori: acela de a ne concentra psihic, în special în meciurile de-acasă, unde publicul se poartă cu noi, oricît ar fi de greu de crezut, de-a dreptul dușmănos, huiduindu-ne de cum intrăm pe teren, insultîndu-ne la fiecare greșeală, ironizîndu-ne tot timpul. N-am ținut cont de sfatul acesta — sau n-am fost destul de puternici sufletește ca s-o facem — și astfel jocurile la Craiova au devenit pentru noi adevărate chinuri: jucăm slab, dezlînat, nu ne „merge" nimic; iar jocurile în deplasare ni se par adevărate excursii de plăcere. La mulți dintre noi s-a creat, la partidele de-acasă, un sentiment rău, un fel de „dușmănie pe noi înșine, un fel de să se-aleagă praful că tot nu ne iubește nimeni". În felul acesta am cîștigat „afară" atîtea puncte, jucînd destul de bine, iar acasă am ajuns să pierdem, cu Minerul Baia Mare, un meci în care am jucat de fapt la o singură poartă. Atunci s-a supărat nea Lache și s-a-mbolnăvit, dar nu pentru că am pierdut, ci pentru că n-am știut să trecem, bărbătește, peste șicanele pline de răutate pe care ni le face publicul. Înțelegeți, n-a fost vorba de puncte — că doar nea Lache nu ne-a cerut niciodată să tragem la titlu; e vorba că nu l-am ascultat: de-aceea s-a-mbolnăvit. În etapa următoare am învins frumos în deplasare, dar degeaba, nea Lache nu s-a însănătoșit — de bucurie — la fel de repede cum se îmbolnăvise din pricina supărării. Acum ne gîndim la el tot timpul, iar cînd venim la vestiar și nu-l vedem printre noi ne dau lacrimile. Dar se face ei bine și-atunci, las' pe noi!..."

Desigur, Dl. „Promovare" se va face bine — poate cînd apar aceste rînduri a și revenit la pupitrul echipei —, dar cele povestite de băieții săi rămîn, după părerea mea, în actualitate — și nu atît pentru publicul craiovean (căruia, vorba lui Ion Creangă: „zi-i public și te mîntuie!"), cît pentru specialiștii interesați de problemele psihologiei sportive. Căci la „Electroputere" s-a produs, se pare, un soi de inhibiție colectivă, al cărei leac — prescris perfect de experimentatul antrenor — nu constă în sentimentale „apeluri către tribună", ci în forța jucătorilor de a înfrunta, bărbătește, orice vicisitudine — forță de existență căreia, în ultimă instanță, nu îi ține numai reușita sportivă. „Electroputere", echipă fără vedete, dar omogenă, a primit de la antrenorul ei sarcina să joace nespectaculos, muncit, în fond „inestetic", dar să cîștige! Or, publicul nu vrea să-nțeleagă asta.

Cît privește ambiția promovării, ce puteți ști voi, băieți, despre gîndurile unui bătrîn strateg obișnuit numai cu victoriile supreme și aflat acum în preajma retragerii? Credeți că există vreun general căruia să-i placă să iasă la pensie ca un locotenent oarecare? Îa gîndiți-vă la asta, dacă-l iubiți într-adevăr pe „nea Lache" — cărula, alături de voi, ca un sufletist ce mă aflu, îi urez grabnică însănătoșire! Pentru publicul nelertător al Băniei: mai multă înțelepciune!

Petre DRAGU

LOTO-PRONOSPORT

Cîștigătorii apartamentelor și ai excursiilor atribuite la tragerea excepțională LOTO din 21 octombrie 1969.

Categoria I: 6 apartamente cu 3 sau 2 camere (la alegerea participantului) și diferența în numerar pînă la suma de 100.000 lei: 1. Tupea Olimpia — Mangalia; 2. Haiduc Iancu Jianu — Craiova; 3. Popescu Cristina — București; 4. Ispas Maria — București; 5. Cristescu Alexandru — București; 6. Gheorghiță A — București.

Categoria a III-a: 32 excursii a 2 locuri în Turcia cu autocarul (circa 8 zile) și diferența în numerar pînă la 10.000 lei: 1. Albrichsfeld Otto — Brașov; 2. Bădărînză Ioan — Brașov; 3. Mareș Grigore — Colonia Valea Sadului jud. Gorj; 4. Bagy Maria — Lupeni; 5. Sibișor Ion — Orăștie jud. Hunedoara; 6. Borcea Vasile — Sibiu; 7. Krauss Ion — Mediaș; 8. Tauru Constanța — București; 9. Borsos Andrei — București; 10. Bastecky Ion — Cîmpina; 11. Titruș Nicolaie — Tîrnăveni; 12. Vărariu Ionel — Ploiești; 13. Gheorghe Vladimir — Galați; 14. Madangoz Gheorghe — Galați; 15. Condruț Gheorghe — Mediaș; 16. Codrea Petre — Baia Borșa jud. Maramureș; 17. Talpaș Grigore — Baia Mare; 18. Vasilescu Ștefan — Piatra Neamț; 19. Cîrligea Ana — București; 20. Păduraru Ion — București; 21. Medințev Mihail — Timișoara; 22. Munteanu Ioan — Timișoara; 23. Andreica Desideriu — Timișoara; 24. Constantinescu Emil — Focșani; 25. Dragomirescu Constantin — com. Cotești jud. Vrancea; 26. Alexe Gheorghe — București; 27. Ilioaia Dumitru — com. Brusturi — Drăgănești jud Neamț; 28. Magder Carola — București; 29. Kis Ioan — Huedin jud. Cluj; 30. Rădutiu Ioan — Cluj; 31. Chirodea Florian — Cluj; 32. Marina Ion — Cluj.

NUMERELE EXTRASE LA TRAGEREA LOTO DIN 31 OCTOMBRIE 1969

EXTRAGEREA I: 67 52 73 12 8 49 78 23 5 20 77 81
Fond de premii: 541.076 lei.
EXTRAGEREA a II-a: 16 30 33 76
Fond de premii: 289.105 lei.
Plata premiilor la această tragere se va face astfel:
În Capitală: de la 6 noiembrie pînă la 16 decembrie 1969 inclusiv;
În țară: de la 12 noiembrie pînă la 16 decembrie 1969 inclusiv.

sportul în lume

BRACKE în pragul marii tentative

CIUDAD DE MEXICO, 31. — Cu două zile înaintea tentativei de a corecta recordul mondial al orei (48,666 km — deținut de danezul Ritter), ciclistul belgian Ferdinand Bracke se află într-o perfectă condiție fizică. Specialiștii consideră că Bracke are cele mai mari șanse de a-și înscrie primul numele pe lista cicliștilor care vor parcurge mai mult de 50 km într-o oră. Bracke a rulat în cursul zilei de miercuri 36 de km, iar după-amiază a efectuat mai multe ture pe pista velodromului care va găzdui, la 2 noiembrie, tentativa sa.

PORTUGHEZII CONDUC ÎN C. M. — SNIPE

Campionatul mondial de yachting clasa „Snipe" a programat la Luanda (Angola) cea de-a 5-a regată. Ca urmare a unei bune comportări, echipajul portughez Santos-Silva continuă să se afle pe primul loc în clasamentul general, înaintea disputării ultimei regate.

Cu prilejul lucrărilor federației internaționale de specialitate s-a stabilit ca viitoarea ediție a campionatului mondial de „Snipe" să aibă loc anul viitor, între 15 și 25 iulie în Iugoslavia.

DOLFI DRIMER ÎN PLUTON...

În turneul zonal masculin de șah care se desfășoară în Austria, după disputarea partidelor întrerupte, în fruntea clasamentului continuă să figureze **W. Uhlmann** (R. D. Germană), care totalizează 13½ p. Urmează : **Portisch** (Ungaria) și **Andersson** (Suedia) cu cîte 12 p. Maestrul român **D. Drimer** este pe locul 11, cu 9½ p.

Liga europeană la tenis de masă
ECHIPA VEST-GERMANĂ ÎNVINSĂ ACASĂ

MÜNCHEN, 31 (Agerpres). — În cadrul campionatului „Ligii europene" la tenis de masă (echipe mixte), selecționata Angliei a învins la limită cu scorul de 4—3 reprezentativa R. F. a Germaniei. Iată rezultatele tehnice înregistrate (primii sînt trecuți jucătorii englezi) : Barnes — Ness 2—1 (23—21, 14—21, 21—14) ; Neal — Schöler 2—0 (21—18, 21—18); Neal — Ness 2—1 (15—21, 21—11, 21—13) ; Barnes — Schöler 0—2 (9—21, 22—24) ; Mary Wright — Diana Schöler 2—1 (21—19, 15—21, 21—8); Neal, Barnes — Schöler, Ness 1—2 (20—22, 21—17, 19—21) ; Mary Wright, Neal — Diana Schöler, Schöler 0—2 (8—21, 13—21).

PE RINGURILE DE BOX

REPREZENTATIVA U.R.S.S. ÎNVINGĂTOARE ÎN CANADA

După meciul cîștigat cu 6—5 în fața echipei S.U.A., selecționata de box a U.R.S.S. a plecat în Canada, la Montreal, unde a întîlnit formația țării gazdă. Boxerii sovietici au obținut victoria cu scorul de 10—1. La cat. pană, canadianul Briere a cîștigat prin rănirea lui Hrumov, oprit de medic să continue lupta.

★

Boxerul american de cat. mijlocie Doyle Baird a obținut, la Cleveland, o surprinzătoare victorie la puncte, după 10 reprize, în dauna lui Don Fullmer, fost șalanger la titlul mondial deținut de italianul Benvenuti.

★

Cunoscutul boxer canadian George Chuvalo și-a anunțat reintrarea, după o îndelungată absență din ring. El se va întîlni la 12 decembrie la Madison Square Garden cu americanul Jerry Quarry.

★

Cassius Clay și-a anunțat debutul ca actor, la 2 decembrie, pe scena unui teatru de pe Broadway. El va apare în rolul principal al unei comedii muzicale, în cadrul căreia va cînta trei bucăți de muzică ușoară. Totodată, Clay a declarat ziariștilor că nu va renunța la profesiunea sa nr. 1, aceea de boxer.

★

Fostul campion mondial de box la cat. semigrea, portoricanul Jose Luis Torres, a anunțat oficial că a abandonat activitatea competițională.

„CUPA SOFIEI" LA YACHTING

● ROMÂNII PE LOCURILE IV ȘI VI

De curînd, capitala Bulgariei a găzduit prima ediție a **„Cupei Sofiei"** la yachting. Țara noastră a fost reprezentată la aceste regate de o echipă de finiști ai Clubului Nautic Universitar București (antr. M. Carapancea), formată din Constantin Ivanovici, Petre Purcea, Alexandru Vasiliu și Florin Panaitescu. Concursul, desfășurat pe lacul Iskra, la 1000 m altitudine, a pus probleme dificile celor 30 de veliști din **Iugoslavia, Polonia, România** și **Bulgaria**, deoarece vîntul a fost foarte slab, bătînd din direcții diferite.

Sportivii noștri, concurînd pe ambarcațiuni puse la dispoziție de organizatori, au avut o comportare meritorie. În clasamentul final ei au ocupat **locurile IV și VI** prin **Ivanovici** și respectiv **Purcea.** Menționăm, de asemenea, că ei au fost principalii animatori ai regatelor, reușind să o cîștige pe ultima, prin **Vasiliu.**

Foarte bine s-a prezentat la aceste întreceri medaliatul cu bronz de la Balcaniadă, **Peter Encev,** care a cîștigat trofeul la o distanță apreciabilă de puncte față de ceilalți adversari. În **clasamentul general :** 1. Encev (Bulgaria) 3 p, 2. Metalkov (Bulgaria) 28,4 p, 3. Gyibovski (Polonia) 28,4 p, 4. Ivanovici (România) 32 p, 5. Ovciakov (Bulgaria) 44,7 p, 6. Purcea (România) 45,4 p... 13 Vasiliu... 22 Panaitescu.

PARULSKI, ÎNVINGĂTOR LA ISTANBUL

ISTANBUL, 31 (Agerpres). — Sportivul polonez R. Parulski, medaliat cu bronz la campionatele mondiale de la Havana, a cîștigat proba de floretă din cadrul concursului internațional de scrimă de la Istanbul. Parulski a totalizat în turneul final 3 victorii, fiind urmat de Kalioby (Republica Arabă Unită) — 2 victorii, Erdem (Turcia) — 1 victorie și Petruș Tudor (România) — 0 victorii.

PROGRAMUL C.M. DE SCHI NORDIC

Între 14 și 22 februarie, la Vysoke Tatry (Cehoslovacia), vor avea loc campionatele mondiale de schi, probele nordice. Zilele acestea, organizatorii au anunțat programul pe zile, care se prezintă astfel : **14 februarie :** ceremonia de deschidere (ora 12), sărituri speciale de la trambulină (ora 13) ; **15 februarie :** 30 km (ora 9), sărituri pentru combinată (ora 13) ; **16 februarie :** 5 km feminin (ora 9) ; 15 km combinată (ora 10) ; **17 februarie :** 15 km (ora 9) ; **18 februarie :** 10 km femei (ora 9) ; **19 februarie :** ștafeta 4x10 km (ora 9) ; **20 februarie :** ștafeta 3x5 km femei (ora 9) ; **21 februarie :** sărituri speciale (trambulina mare — 90 m, ora 13); **22 februarie :** 50 km (ora 8,30) și închiderea competiției (ora 13).

PANORAMIC SPORTIV EXTERN

Cu toate că în marile competiții continentale inter-cluburi săptămîna viitoare reprezintă un „respiro", fotbalul continuă să dețină autoritar capul de afiș. În preliminariile C.M. s-a apropiat scadența grupelor europene.

Astfel, partida Italia — Țara Galilor le poate aduce fotbaliștilor peninsulari cvasicertitudinea calificării, întrucît o victorie ar aduce la egalitate de puncte Italia și R. D. Germană, iar ultimul meci opune ambele candidate (cu avantajul terenului de partea italienilor). Iată clasamentul grupei a III-a : R. D. Germană 5 p din 3 jocuri (golaveraj 7—4), Italia 3 p din 2 jocuri (3—2), Țara Galilor 0 p din 3 jocuri (2—6). O altă întîlnire în care favoriții vor intra pe teren sub semnul nevoii stringente de victorie este Ungaria — Irlanda. Ar fi culmea ca tocmai irlandezii — cea mai slabă echipă din grupa a II-a — să decidă atribuirea biletelor de avion pentru Mexic, dar nu degeaba se spune că balonul e rotund... Clasamentul grupei este edificator : Cehoslovacia 9 p din 6 meciuri (12—6), Ungaria 7 p din 5 jocuri (12—7), Danemarca 5 p din 6 jocuri (6—10) și Irlanda 1p din 5 jocuri (3—10).

In schimb, celelalte meciuri din preliminarii, Elveția — Portugalia, Franța — Suedia — și Austria — Scoția, nu mai pot influența în nici un fel calificarea din grupele respective. Vă mai amintim că tot în această săptămînă va avea loc partida amicală Mexic — Belgia, poate un prim contact între viitoare adversare din turneul final din 1970.

Și în ciclism, așa cum arătam în panoramicul precedent, a sosit ora bilanțurilor pentru rutieri. Chiar astăzi cade cortina în calendarul competițional al profesioniștilor : Trofeul Baracchi, ultima „clasică" a sezonului, va da semnalul hibernării (nu prea inactive...). Proba în sine merită cîteva rînduri de comentariu : ea se dispută în fiecare an, la sfîrșit de sezon, pe parcursul Bergamo-Milano, mai exact, 100 km contra cronometrului, pe echipe de doi. Evident, alcătuirea cuplurilor permite obținerea unor medii orare, cu adevărat remarcabile, cei doi coechipieri putînd duce trena cum socotesc de cuviință. Mai rămîne de spus doar că aceasta este cursa în care s-a dat prima oară startul de pe un podium, sistem în curs de răspîndire pentru toate probele contracronometrului.

În sporturile ecvestre sezonul este încă în toi. Caravana pur-sîngilor și maeștrilor șeii a trecut acum Oceanul : în calendar figurează C.H.I.O. de la New York, episod de anvergură în serialul marilor întreceri. Nu este un secret pentru nimeni faptul că tocmai în asemenea mari concursuri se călesc atît caii, cît și călărețiii, iar podiumul olimpic va fi, aproape sigur, ocupat și în 1972 de „nume" cu care ne vor fi familiarizat pînă atunci marile concursuri internaționale. Dar nu numai spre New York se îndreaptă atenția iubitorilor acestor sporturi : în Franța se dispută Marea Săptămînă Ecvestră de la Fontainebleau.

În lumea bolizilor pe patru roți efervescența n-a încetat : și-a schimbat numai... formula. Asaltînd serios locul de sport nr. 1 al S.U.A., automobilismul în forme nepracticate în Europa continuă să atragă extrem de numeroși spectatori. Total indiferenți la reglementările impuse de C.S.I., americanii organizează în continuare întreceri la care participă automobile destinate cimitirului, așa numite „stock car races". Orice fel de modificări (și adăugiri...) sînt admise, iar derapajele, „carambolurile" și incendiile pe parcurs abundă. Trecerea liniei de sosire devine o performanță !

G. RUSSU-ȘIRIANU

Grija pentru depistarea și creșterea tinerelor talente este una din caracteristicile proprii mișcării de educație fizică și sport din Uniunea Sovietică. Aceste micuțe baschetbaliste — în fotografie — de la o școală sportivă pentru copii și tineret din Narva (R.S.S. Estonă) se bucură de toată atenția profesorilor și antrenorilor lor, care le predau zilnic lecții în noua sală de sport, inaugurată recent. În prezent, sînt instruiți aci 450 de copii ai textiliștilor, energeticienilor și constructorilor din acest oraș

Foto : TASS

ȘAHISTA POLONEZĂ KRISTINA RADZIKOWSKA A CÎȘTIGAT ZONALUL FEMININ

Româncele pe locuri modeste

PRAGA, 31 (Agerpres). — A luat sfîrșit turneul zonal feminin de șah de la Veselina Morave. Pentru turneul interzonal s-au calificat, conform regulamentului, primele trei jucătoare : **Kristina Radzikowska** (Polonia) — 11½ puncte, **Tatiana Belamarici** (Iugoslavia) și **Milunka Lazarevici** (Iugoslavia), care au totalizat cîte 10½ p. În continuare clasamentul se prezintă astfel : 4. **Vreeken** (Olanda) 10 p; 5—7. Malipetrova (Cehoslovacia), Just (R.D.G.), TEODORESCU (România) 9½ p; 8. Vokralova (Cehoslovacia) 8½ p; 9—10. Nowarra (RDG), Gheorghieva (Bulgaria) 8 p; 11. Honfi (Ungaria) 7½ p; 12. Eretova (Cehoslovacia) 7 p; 13. MAKAI (România) 6½ p; 14. Asenova (Bulgaria) 6 p; 15. Larsen (Danemarca) 4½ p; 16. Szaday (Ungaria) 4 p; 17. Haraldson (Suedia) 4 p.

În ultima rundă, Margareta Teodorescu a remizat cu Haraldson.

TURNEUL INTERNAȚIONAL DE LA BUDAPESTA

Floretiștii români — locul II pe echipe

Echipa de floretă bărbați a țării noastre a încheiat pe locul 2 turneul internațional de la Budapesta. În finală trăgătorii români au fost întrecuți de cei ai Uniunii Sovietice cu 9—3. Realizatori : Țiu, Drîmbă și Ardeleanu, respectiv Denisov 3, Litov, Jludko și Lukiacenko cîte 2 v.

Pînă la meciul final, floretiștii noștri au reușit să întreacă formațiile Poloniei cu 12—4, R. D. Germane cu 9—6 și Ungariei cu 13—3.

Pentru locurile 3—4 Polonia a dispus de Ungaria cu 8—7.

Clasamentul : 1. Uniunea Sovietică, 2. ROMÂNIA, 3. Polonia, 4. Ungaria.

În proba individuală de sabie trăgătorul maghiar Janos Kalmar a reușit să se revanșeze după eșecul de la Havana, terminînd pe primul loc finala, înaintea incomodului său adversar de la mondiale, Viktor Sidiak. Kalmar, în zi foarte bună, a încheiat fără nici o înfrîngere turneul final. Clasament : 1. Kalmar (Ungaria) 5 v., 2. Sidiak (U.R.S.S.) 4 v., 3. Bakonyi (Ungaria) 2 v., 4. Sakrezewski (Polonia) 2 v., 5. Nazlîmov (U.R.S.S.) 1 v., 6. Koscis (Ungaria) 0 v.

Sabrerii români au ajuns pînă în semifinale.

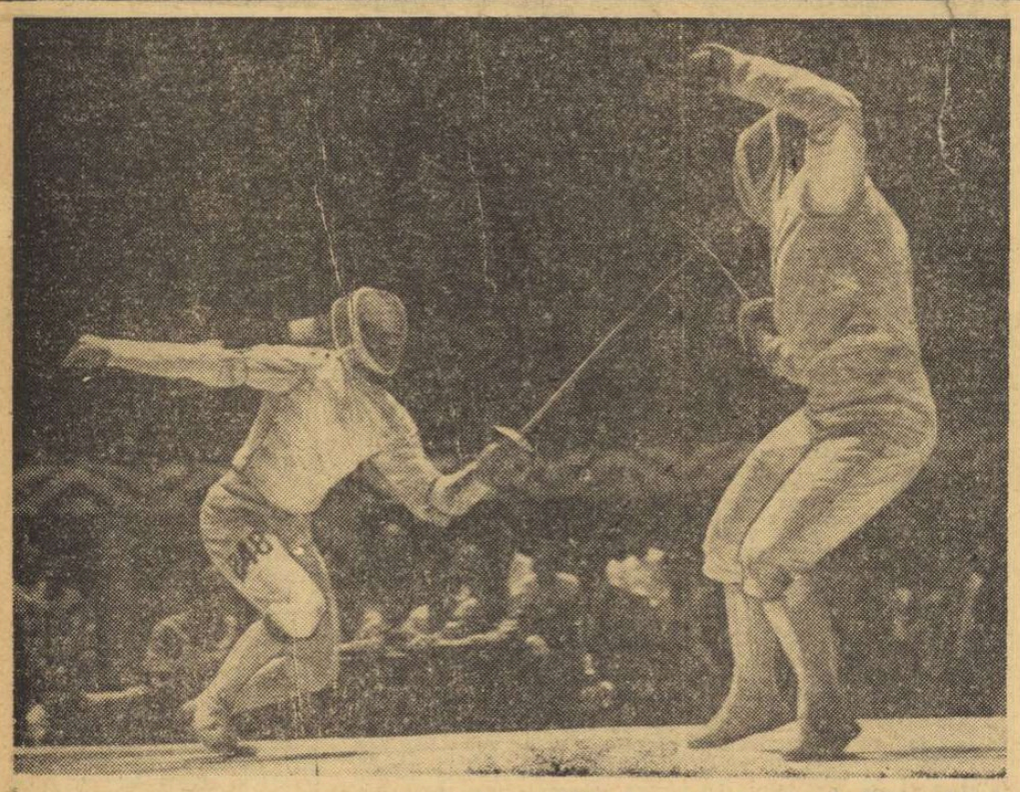

Un asalt dintre cele mai savurate din finala mondială de sabie. Pe planșă, Viktor Sidiak (în stînga), noul campion al lumii și Janos Kalmar... Foto : PRENSA LATINA

● După 10 ani de anonimat ● Egalitate de victorii, dar nu și calificare !? ● În ce constă diferența dintre sabrerii români și cei italieni? ● Soluția succeselor, la spadă : creșterea gabaritului, pregătire fizică și stil de luptă ofensiv

REFLECȚII DUPĂ MONDIALE

RELANSARE LA SABIE, STATU QUO LA SPADĂ...

După 10 ani de anonimat, sabrerii români au pășit din nou pe planșele unui campionat mondial. Încredere justificată, după un șir de rezultate promițătoare, un loc 2 la Campionatele mondiale de tineret, un loc 5 în „Cupa campionilor europeni", victorii în deplasare în fața trăgătorilor vest-germani etc. Cuplul de antrenori format din prof. N. Nicolau și D. Mustață, care a colaborat ideal, a reușit într-un timp foarte scurt, să imprime fiecărui trăgător un stil adecvat, iar echipei o concepție modernă, bazată pe procedee ofensive.

La mondialele de la Havana, această concepție nouă a ieșit repede în evidență. Alături de etalarea unor procedee tehnice de mare finețe, bine însușite, marea majoritate a sabrerilor români a manifestat și mult spirit combativ. Ceea ce i-a împiedicat, totuși, pe sportivi să strălucească a fost doar lipsa de experiență competițională, în raport cu aceea a așilor în materie.

Observația merită a fi reținută cînd ne referim mai ales la întrecerea pe echipe. După ce au trecut cu ușurință de echipa Mexicului (15—1), sabrerii români au avut drept adversari pe cei italieni, fruntași în ierarhia mondială (locul 2 la J.O. și la diferite ediții ale C.M.). Sorții au hotărît ca sportivii români și italieni să se întîlnească de două ori într-un interval de numai 6 ore, o dată în serii, a doua oară în eliminare directă. În ambele cazuri, scorul a fost egal, dar victoria a revenit la tușe scrimerilor din „squadra azzura". Experiența italienilor a determinat obținerea acestor victorii la limită. Este însă adevărat că și antrenorul din margine (D. Mustață) nu a fost totdeauna bine inspirat tactic. A lăsat băieții să se „bată" în primul meci, care de fapt nu conta ca rezultat (indiferent de cîștigătoare și echipa României și cea a Italiei s-ar fi calificat în eliminări) și astfel, la ora meciului decisiv, sabrerii noștri, resimțindu-se vădit după efortul din primul meci, n-au găsit imediat resurse pentru a stăvili atacurile furibunde ale adversarilor lor, care au luat, la un moment dat un serios avans. Totuși, printr-un efort supraomenesc, sportivii români au reușit să echilibreze raportul de forțe și chiar să preia conducerea, cu 8—7 în ultimul asalt urmau să se întîlnească tînărul Irimiciuc și experimentatul Maffei. Ne trebuia neapărat victoria, altfel la 8—8 italienii, avantajați de tușaveraj, și-ar fi văzut drumul liber spre medalii. Copleșit de emoție, Irimiciuc a evoluat inegal, astfel că n-a putut evita egalarea. De aici locul 5 în ierarhia mondială ; de fapt poziția vizată inițial.

A apărut, însă, evident pentru toată lumea că în condițiile unui mai larg rodaj competițional trăgătorii români ar fi abordat cu totul altfel partidele. Iar rezultatele ar fi înclinat de partea noastră, fiindcă — repetăm — n-a fost vorba de o diferență valorică, ci numai de un handicap de experiență. Angajarea, în anii următori, a unor întreceri bilaterale, în mod deosebit cu sabrerii sovietici, maghiari, polonezi și italieni, fruntași la ora actuală în ierarhia mondială, va aduce neîndoielnic un echilibru sub toate raporturile. Iar rezultatele vor fi cele dorite.

★

În cîteva cuvinte, despre spadasini. La Havana, din întreaga delegație de scrimeri români, ei s-au văzut cel mai puțin. Au dispărut în turul 2 al individualelor, au rămas încă din serii, la echipe, într-o dispută inegală cu formațiile R. D. Germane (locul 5) și Uniunii Sovietice, campioana mondială.

Pentru spadasinii noștri, competiția a însemnat o prețioasă experiență, pentru cei tineri mai ales (Sepeșiu, Istrate și Pongrat) care vor forma în viitor nucleul național. Anonimatul în care au fost siliți să rămînă spadasinii români a avut în principal două cauze :

1. Gabarit redus în raport cu trăgătorii de la această probă. Excepțiile (Kriss, Francescone etc.) au compensat deficitul de statură prin calități fizice excepționale, printr-o rezistență de-a dreptul dezarmantă.

2. Stilul de luptă al spadasinilor români este depășit, orientat pe procedee defensive, bazat aproape exclusiv pe contraatacuri. Or, succesul la mondiale a surîs, de fiecare dată, spadasinilor combativi, care au pornit la acțiune, și-au impus inițiativa, încă de la primul schimb de lame.

Iată de ce, în completarea lotului național de spadă, antrenorii vor trebui să-și îndrepte atenția către trăgători cu o statură pornind de la 1,80 m. Totodată, cei de acum vor trebui determinați să-și îmbunătățească rezistența fizică (cazul cel mai tipic — Sepeșiu, sufocat după primele asalturi).

Cît privește stilul de luptă, rezolvarea nu poate interveni decît o dată cu fixarea unui antrenor pe lîngă acest lot. Dacă soluția cu antrenorul Ciocîrlie este considerată perimată, să se caute, fără prea multe tergiversări, o alta. Cuplul C. Stelian — N. Marinescu, către care se pare că se îndreaptă privirile Biroului federal, nu este de neglijat.

În orice caz, este mai mult decît lăudabil faptul că federația a militat ferm pentru a deplasa la mondiale trăgători la toate probele. Îi rămîne acum obligația de a fi mamă bună pentru toții fiii ei...

Tiberiu STAMA

CUPA EUROPEANĂ A TÎRGURILOR
numără multe stele ale fotbalului continental

DINAMO BACĂU VA AVEA DE ÎNFRUNTAT — ÎN OPTIMI DE FINALĂ — ADVERSARI DE MARCĂ

Discreditată la un moment dat pe nedrept, „Cupa europeană a tîrgurilor" se numără totuși printre marile competiții fotbalistice de pe continent. Prin numărul mare de echipe angajate în această întrecere, dar în special prin valoarea pe care ele o reprezintă, putem afirma chiar, că după „Cupa campionilor europeni", această competiție ocupă locul al doilea în ierarhia întrecerilor fotbalistice oficiale rezervate formațiilor de club. Într-adevăr, dacă în Cupa cupelor se mai strecoară cîteva formații de o valoare relativ slabă (prin victorii facilitate de tragerea la sorți), în Cupa europeană a tîrgurilor participă echipe foarte bune care nu și-au găsit loc în celelalte două competiții.

O privire sumară pe lista echipelor calificate în 16-imi ne atrage atenția asupra unor echipe de prima mînă : 4 din Italia **(Internazionale, Juventus, Napoli și Cagliari)** ; 4 din Anglia **(Arsenal, Southampton Liverpool** și **Newcastle)** ; ca și altele bine cotate în soccerul continental (Ajax Amsterdam, F. C. Barcelona, Ujpesti Dozsa etc).

De altfel, cele 11 ediții de pînă acum au fost cucerite numai de echipe valoroase (de trei ori **F. C. Barcelona,** de două ori **Valencia** și cîte o dată **A. S. Roma, Saragossa, Ferencvaros, Dynamo Zagreb, Leeds United** și **Newcastle United).**

La actuala ediție a C.E.T. s-au înscris 64 de echipe, un adevărat record al competiției. Explicația numărului mare de participanți constă în posibilitatea de a înscrie două pînă la patru echipe, dintr-o țară.

Primul tur a oferit unele surprize de mari proporții. Cea mai mare a furnizat-o Skeid Oslo, recenta învinsă a echipei Dinamo Bacău, care a eliminat 11-le vest-german München 1860. Dar și alte echipe cunoscute pe plan european au zis adio competiției în primul tur. Printre acestea amintim de F. C. Zürich, Wiener S. K., Bordeaux, Partizan Belgrad, Hannover 96 și Valencia.

Despre surprizele din turul al doilea (16-imi de finală) este prematur să vorbim, pentru că, pînă acum, abia s-au desfășurat cîteva partide. În orice caz, se pare că și în această etapă vor părăsi competiția unele formații de „14 karate". Ujpesti Dozsa a fost învinsă cu 5—2 în prima partidă de către F. C. Bruges și este greu de presupus că formația lui Bene va putea recupera diferența în jocul de la Budapesta. Celelalte echipe cunoscute care luptă pentru a rămîne în cursă sînt Internazionale, Juventus, Barcelona, Ajax, Arsenal etc.

Prima calificată în optimile de finală ale actualei ediții este, după cum se știe, reprezentanta țării noastre, echipa Dinamo Bacău. Cu cine va juca în turul următor ? Iată o întrebare care suscită de pe acum un mare interes. Răspunsul îl vom afla la începutul lunii decembrie, după ce se va încheia turul al doilea și se vor face tragerile la sorți

(I. O.)

SALDANHA : Europenii nu au progresat prea mult...

Joao Saldanha, antrenorul național al Braziliei, înapoiat de curînd la Rio de Janeiro, după vizita sa în Europa, a declarat revistei braziliene „VEJA" că singurul lucru care s-a schimbat în fotbalul european de la ultimul campionat mondial desfășurat în Anglia, este angajamentul fizic. Antrenorul brazilian a adăugat că un jucător ofensiv care intră în spațiul porții adverse printr-un joc tehnic își asumă destule riscuri. El a mai spus că, în ceea ce privește concepția tactică, europenii nu au progresat prea mult.

Referindu-se la meciul pe care l-a văzut între A.C. Milan și Estudiantes, Saldanha a spus că singurul om de pe teren care nu a primit lovituri a fost arbitrul.

J. Saldanha a declarat că problema principală pentru echipa Braziliei la campionatul mondial în Mexic **„va fi probabil violența și nu fotbalul".**

Printre participantele în C.E.T. se află și formația „tunarilor" — Arsenal Londra. În fotografie, o fază din meciul Arsenal — Glentoran Belfast (3—0), din primul tur al competiției : portarul Malcom Webster (18 ani) în acțiune.

Foto : KEYSTONE

Tiparul I.P. „Informația", str. Brezoianu nr. 23—25, București

40368

PROLETARI DIN TOATE ȚĂRILE, UNIȚI-VĂ!

Redacția și administrația: str. Vasile Conta nr. 16, tel. 11.10.05, interurban 72 și 286. Telex sportrom buc. 180.

sportul

4 pagini 30 bani

Anul XXV — Nr. 713 (6147) ZIAR AL CONSILIULUI NAȚIONAL PENTRU EDUCAȚIE FIZICĂ ȘI SPORT Duminică 2 noiembrie 1969

A FOST ÎNFIINȚATĂ ASOCIAȚIA EUROPEANĂ DE ATLETISM

● **BOGAT PROGRAM COMPETIȚIONAL PENTRU ATLEȚII NOȘTRI**

● **ÎN PREMIERĂ, ROMÂNIA — S. U. A. LA FEMEI**

Delegații celor 25 de federații europene de atletism prezenți la București au participat ieri dimineață la o importantă ședință de lucru. Cu acest prilej a fost discutat proiectul de statut al Asociației europene de atletism (A.E.A.), una din cele 6 grupe continentale din cadrul Federației internaționale. Întrunind sufragiul general, începînd de ieri a luat ființă A.E.A., noul organism al atletismului european, for care așteaptă acum numai investitura oficială — în fond o simplă formalitate — a Congresului I.A.A.F. de anul viitor de la Stockholm.

După amiază au fost purtate discuții cu privire la regulamentul financiar al A.E.A. și la diferite chestiuni tehnice legate de regulamentele competițiilor cu caracter european. Federațiile prezente au votat apoi pentru transformarea actualelor Jocuri europene pentru juniori în Campionate europene, organizate la fiecare 2 ani. Propunerea a stîrnit multe discuții și ea a fost adoptată, aproape la limită, cu 14 voturi pentru, 9 fiind împotrivă (2 federații au lipsit de la votare).

Paralel cu desfășurarea Congresului, delegațiile participante au luat parte la întîlniri bilaterale pentru stabilirea calendarului competițional pe anul 1970. În acest scop a venit la București și o delegație a Federației de atletism din S.U.A. în frunte cu dl. Dan Ferris — membru în Consiliul I.A.A.F.

Discuțiilor încă nu li s-a pus punct, totuși unele acțiuni au căpătat de acum date certe. În ceea ce ne privește, în 1970 atleții noștri fruntași vor avea de făcut față unui program foarte bogat. **Între altele vom organiza în România: concursul internațional de sală (28.II—1.III), crosul balcanic (22.III), semifinala Cupei Europei-femei (2.VIII), Jocurile Balcanice (13—16. VIII), campionatele internaționale ale României (12—13.IX), concursul speranțelor olimpice (7—9.VIII) precum și mai multe meciuri bilaterale de seniori și juniori, între care — în premieră — România—S.U.A. la femei (5—6. VIII).**

Lucrările iau sfîrșit astăzi.

Azi, în divizia A, la fotbal

Etapa a X-a a diviziei A programează o serie de partide foarte interesante. În Capitală, pe stadionul din șos. **Ștefan cel Mare,** de la orele 14,30, liderii clasamentului, dinamoviștii bucureșteni, întîlnesc formația campioană, U.T.A. De la aceeași oră, pe stadionul **Republicii,** se va desfășura un alt meci de atracție: **Steaua — „U" Cluj.** În provincie se dispută următoarele jocuri:

Petroșani: JIUL — UNIV. CRAIOVA
Tg. Mureș: A. S. ARMATA — RAPID
Constanța: FARUL — DINAMO BACĂU
Iași: POLITEHNICA — F. C. ARGEȘ
Oradea: CRIȘUL — STEAGUL ROȘU
Cluj: C.F.R. — PETROLUL

F. R. FOTBAL RESTABILEȘTE ADEVĂRUL ÎN LEGĂTURĂ CU MECIUL ROMÂNIA—GRECIA

● **Denaturarea faptelor de către presa greacă**

„După cum se știe, la 16 noiembrie, se va desfășura, la București, întîlnirea retur dintre reprezentativele de fotbal ale României și Greciei, din cadrul preliminariilor Campionatului Mondial, ediția 1970. Interesul față de acest joc este deosebit de mare, în rîndul iubitorilor sportului din țara noastră, deoarece de rezultatul lui va depinde calificarea uneia dintre cele două echipe, la turneul din Mexic. Opinia noastră publică se preocupă încă de pe acum, de toate amănuntele legate de partida amintită, iar presa din România acordă, la rîndul ei, o mare atenție pregătirilor tehnice ca și întregii atmosfere care înconjoară importanta întîlnire sportivă, furnizînd știri și comentarii din ambele părți.

Desigur, că și amatorii de fotbal din Grecia sînt animați, de același interes, întrucît echipa elenă este angrenată direct în cursa calificării, la cea mai importantă competiție de fotbal din lume.

Tocmai de aceea, federația noastră de fotbal a luat cunoștință cu stupoare de relatările, din ultimele zile, ale unor ziare grecești, potrivit cărora spectatorii eleni nu ar avea posibilități de a viziona partida de la București din vina federației noastre.

După cum am fost informați, nu este vorba despre o știre rătăcită sau măcar despre una care să aibă la bază un cît de mic sîmbure de adevăr, ci dimpotrivă sîntem puși în fața unei flagrante și repetate denaturări a realității. Astfel, relatările cîtorva ziare din Grecia, înglobînd sub titluri de scandal știri fanteziste, nu fac altceva decît să provoace agitație în rîndul opiniei publice elene, să înfierbînteze spiritele și toate acestea cu totala ignorare a adevărului și cu prețul dezinformării maselor de amatori ai sportului.

Oficiul Național de Turism, în colaborare cu federațiile de specialitate, deci și cu cea de fotbal, organizează, cu regularitate, aducerea la București, sau în alte mari centre ale țării, de turiști români și străini, special pentru programele sportive cum este și cel prilejuit de meciul de fotbal România — Grecia.

Sîntem cu atît mai surprinși de relatările acelor ziare din Grecia cu cît asemenea știri profund inexacte și care ignoră realitatea sau o desfid pur și simplu, pot crea în rîndul opiniei publice dezorientare. Mirarea noastră în fața unor asemenea știri se amplifică pînă la nedumerire deoarece știm că federația elenă de fotbal cunoaște la rîndul ei foarte bine realitatea conform căreia inițiativa rezervării de bilete la meciul din 16 noiembrie a aparținut forului nostru de specialitate care nu primise însă nici pînă azi, 1 noiembrie, vreun răspuns din partea celui grec.

Cum se pot face, în acest caz, afirmații ca cele ce și-au găsit totuși loc în coloanele unor publicații din Grecia și cui cred oare cei ce le-au furnizat că pot folosi ele?

Oare sportul nu este și el un mijloc, dintre cele mai eficiente chiar, de cunoaștere și de apropiere între popoare? Oare întîlnirile internaționale dintre cei mai valoroși sportivi ai unor țări nu trebuie să constituie și ele asemenea prilejuri? Și atunci, cum trebuie să fie privite astfel de știri care, ignorînd nu numai principiile de bază ale sportivității, dar însăși realitatea faptelor, își fac totuși loc în unele ziare din Grecia?

Credem că menținerea unor relații bune, cu posibilități permanente de dezvoltare — trebuie realizate în special prin respect reciproc și adevăr. Cui pot fi prin urmare folositoare informațiile și aprecierile jignitoare devenite publice prin intermediul unor ziare ca: Acropolis, Nea Politea, Fos Ton Spor și Apoghevmatini care pretind că doar în urma unor intervenții și proteste la forul internațional al fotbalului se poate aștepta ca publicul din Grecia să vizioneze întîlnirea de la București? Sau afirmații nu numai inexacte dar și jignitoare la adresa federației noastre care s-ar teme de publicul venit la meci din Grecia?

Credem că, atît Federația de Fotbal din Grecia cît și cea internațională, luînd cunoștință de realitate vor pune lucrurile la punct. De asemenea, sîntem convinși că opinia publică din Grecia, amatorii de sport din această țară, vor avea posibilitatea de a afla, pînă în cele din urmă, adevărul în legătură cu inexactitățile furnizate de unele publicații grecești privind meciul de la 16 noiembrie.

În ceea ce ne privește, odată cu exprimarea nedumeririi și protestului nostru față de starea de lucruri creată de către publicațiile grecești amintite prin inserarea în coloanele lor a unor știri necontrolate și inexacte, sîntem convinși că întîlnirea dintre cele două formații se va desfășura în limitele deplinei sportivități, cu succesul celor mai buni și în pofida incercărilor inexplicabile pentru cei de bună credință de a se tulbura, încă de pe acum, atmosfera unei dispute sportive, atît de importante".

FEDERAȚIA ROMÂNĂ DE FOTBAL
1.XI.1969

CAMPIONATUL NAȚIONAL DE HOCHEI

IERI, ÎN PENULTIMA ETAPĂ

Cunoscutul internațional dinamovist, Pană, față în față cu portarul Orban. Fază din meciul Dinamo — Tîrnava Odorheiul Secuiesc, încheiat cu scorul de 4—0

Foto: SILVIU POP

POIANA BRAȘOV, **1 (prin telefon, de la trimisul nostru).** — Etapa a IV-a a turului primei manșe a campionatului național de hochei a pregătit terenul pentru ziua decisivă de duminică.

STEAUA — TÎRNAVA 13—1 (3—0, 4—1, 6—0)

De bună seamă, singurul semn de întrebare care plutea deasupra partidei de dimineață se referea la dimensiunile scorului. Diferența dintre echipe este de cîteva clase, și aceasta s-a văzut, deși hocheiștii din Odorheiul Secuiesc au făcut toate eforturile spre a se comporta în mod demn, și sportiv. În primele două reprize, ei au rezistat onorabil campionilor, înscriindu-le chiar și un gol, care i-a bucurat pe cei de la Tîrnava aproape cît o... victorie. În cele din urmă, valoarea și-a spus cuvîntul. Interesant de remarcat, că după terminarea jocului antrenorii Czaka și Zografi au considerat că elevii lor nu au făcut o porție suficientă de efort și i-au lăsat pe gheață, unde steliștii s-au mai antrenat. Îi aștepta a doua zi o partidă grea

Au marcat: **Varga** (min. 1, 34, 42), **Gheorghiu** (min. 9, 35, 55), **Calamar** (min. 15, 39, 54, 59), **P. Sgîncă** (min. 38), **G. Szabo** (min. 41), **Fodorea** (min. 56) și, respectiv, **Fr. Varga** (min. 27). Au arbitrat **J. Bodo** (M. Ciuc) și **St. Peter** (Brașov).

AVÎNTUL M. CIUC — I.P.G.G. 5—1 (2—0, 2—0, 1—1)

Ne așteptam mai mult de la acest meci, mai ales că în întîlnirile anterioare ambele echipe demonstraseră calități. Din păcate, speranțele n-au fost îndreptățite. Avîntul și I.P.G.G. s-au angajat, surprinzător, într-o luptă confuză, încîlcită, oarbă. Jocul a fost aglomerat în fața porților și la mantinele, s-au dat multe pase greșite, acțiunile clare de hochei spectaculos fiind foarte rare.

Avîntul, cu un patinaj superior și cu un control al pucului mai bun, s-a impus în primele două reprize, profitînd de cîteva flagrante greșeli comise în apărare de adversari. Nivelul modest al meciului n-a putut fi salvat de golurile spectaculoase care s-au marcat, parcă prin paradox. A ieșit, totuși, în evidență jocul bun, sigur și tehnic prestat de Bașa, I. Szabo (Avîntul), Bălăneanu și Scheau (I.P.G.G.). Victoria celor din Miercurea Ciuc a fost absolut meritată.

Au marcat: L. Vacar (min. 4), Jere (min. 7), I. Szabo (min. 28), Antal (min. 37), Bașa (min. 58) pentru învingători și T. Viorel (min. 48) pentru bucureșteni. Au arbitrat corect M. Presneanu și C. Ștefănescu (ambii din București).

DINAMO — AGRONOMIA 5—2 (1—1, 0—1, 4—0)

A fost cel mai frumos joc al zilei. Dinamic, animat, presărat cu combinații, atacuri și contraatacuri fulgerătoare. Dinamo a trecut prin momente grele regăsindu-se abia în repriza a III-a și demonstrînd că un meci de hochei se poate cîștiga și în cîteva minute, cu condiția să fie bine jucat. Au marcat: Trăușan (min. 16, 42), Huțanu (41), Pană (48), Boldescu (57), respectiv Texe (6) și Gall (31).

În clasament conduce Steaua cu 8 p., urmată de Dinamo 8 p., Avîntul 4 p., Agronomia 3 p., I.P.G.G. 1 p., Tîrnava 0 p. Astăzi se joacă meciurile I.P.G.G. — Tîrnava, Avîntul — Agronomia și Steaua — Dinamo.

Valeriu CHIOSE

Rapid — Politehnica Timișoara 3-0, la volei

Rapidiștii au întîlnit în fief-ul propriu, sala Giulești, pe studenții timișoreni. S-au aliniat două formații: una care n-a cedat, în cele trei etape care s-au desfășurat pînă acum, nici un set în fața adversarilor, cealaltă zdruncinată moral după înfrîngerea, de miercuri, suferită, acasă, în fața brașovenilor. Jocul de ieri a creat probleme rapidiștilor doar în primul set, cînd politehniștii au fost în permanență la nivelul adversarilor. În următoarele două, greșelile comise în lanț au facilitat victoria în 3 seturi a giuleștenilor (15, 6, 6). Rapidul a cîștigat datorită jocului bun prestat de Penciulescu, Paraschivescu, Cristian și prin cele cîteva scînteieri ale lui Drăgan și Costinescu. Cătălin, greoi și puțin mobil, a fost doar o prezență fizică. Timișorenii au fost asemenea unui foc de paie, care se consumă nespus de repede. Atacul lor s-a lovit în permanență de blocajul advers, îngreuiat fiind și de inexactitatea la preluări și la pase. Toți jucătorii folosiți (amintim doar pe Armion, Weiss, Rouă, Coste, Dindelegan) prezintă fisuri în pregătire.

— **Em. F.** —

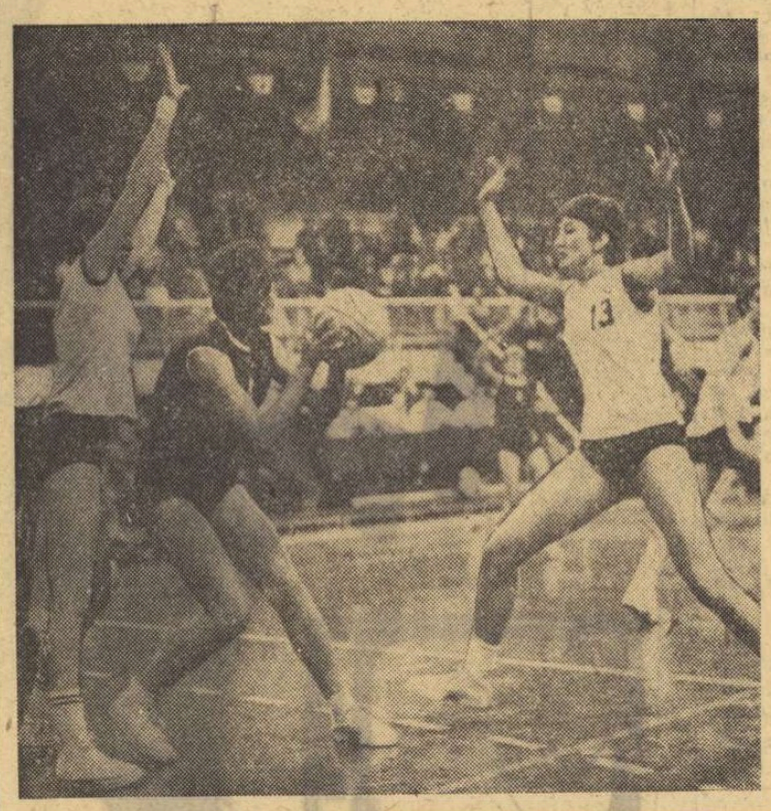

Jucătoarea Irina Vasilescu (Rapid), bine „păzită" de Gabriela Ciocan și Ecaterina Savu (ambele de la Politehnica) își „caută" o coechipieră pentru a pasa mingea.

Foto: N. DRAGOȘ

În derby-ul feminin de baschet,

Politehnica a învins clar pe Rapid: 61-49

Prima manșă a derby-ului campionatului național feminin de baschet, desfășurată aseară în sala Floreasca, a revenit echipei Politehnica București care, după o dispută interesantă, a învins pe Rapid cu 61—49 (32—30). Reprezentantele studentelor bucureștence au început partida cu multă siguranță, atacînd cu claritate și precizie și apărîndu-se cu multă dîrzenie. Ele au realizat în primele minute cîteva intercepții care, fructificate, au făcut ca în min. 3 tabela de scor să indice 8—0 în favoarea lor. În continuare, meciul s-a desfășurat în nota de superioritate a Politehnicii care a condus permanent, fără a fi scutită, însă, de emoții. Rapidistele, despre care trebuie spus că au evoluat sub valoarea lor, au reușit să se apropie de cîteva ori pînă la un punct-două, iar în min. 22 au avut chiar avantaj: 34—33. De aici, însă, excelent conduse în teren de Cornelia Taflan (autoare, de altfel, a 16 puncte), echipierele Politehnicii și-au impus din nou jocul, iar în final și-au asigurat o diferență apreciabilă. Deși nu s-a ridicat la un bun nivel tehnic, partida a plăcut datorită dîrzeniei cu care s-a jucat și uneori tensiunii provocate de evoluția scorului. Au arbitrat bine M. Rizea și M. Aldea. **(d. st.).**

Alte rezultate: I.E.F.S. — Progresul București (f) 57—55 (30—23), Steaua — Politehnica București (m) 62—60 (34—26).

PARADOXUL ZILEI DERBY-ULUI

Este clar că programarea primei manșe a campionatului național de hochei la Poiana Brașov s-a făcut, în mod fortuit, deoarece alt teren cu gheață nu a existat. Regretabil este însă faptul că O.N.T., sub auspiciile căruia s-a construit baza, nu și-a respectat nici măcar o mică parte din obligațiile de amenajare asumate. Desigur, la această oră regretele sînt tardive. Ne consolează perspectiva marelui derby de azi, cînd se vor înfrunta echipele Steaua și Dinamo. Așteptăm o întrecere ambițioasă care să exprime, într-o atmosferă de fair-play, toate virtuțile hocheiului. Dar gîndindu-ne la lipsa de capacitate a tribunelor patinoarului, invocăm cerului ceva paradoxal: să nu vină mulți spectatori!!

ÎNTÎIA LECȚIE

Pescarul Manuel făcuse rămășag cu Jack, colegul său de echipaj, că va prinde mai mult pește într-o singură zi, deși el trăgea la undiță, iar celălalt avea năvodul. Ajutor îi era Harvey, copilul răsfățat, pe care începuse să-l învețe deprinderile aspre ale vieții de pescar, căutînd să facă din el un om adevărat. Și cei doi trăgeau în barcă pește mult, iar plăpîndului Harvey îi revenise onoarea de a fi luat prada cea mai mare. Un pește uriaș, pe care abia putu să-l tragă sus, încordîndu-și toate puterile, îi încununase ziua. Victoria părea să fie de partea lui Manuel și Harvey, dar... iată, se adeveri că micul novice nu înțelesese încă tîlcul legilor mării și, ca să cheme mai repede norocul spre barca lui Manuel, de cu seară încurcase năvodul lui Jack. Trișase. Atunci, Manuel, portughezul, n-a stat pe gînduri. Luă peștele scos de Harvey și-l aruncă din nou în apă. **„Du-te de spune și celorlalți pești** — zicea pescarul — **că în barca mea este un trișor..."**

Revăzînd pe micul ecran — după 30 de ani — admirabilul film ce tălmăcește în imagini poemul plin de profunzimi al lui Rudyard Kipling, am înțeles poate mai bine ca oricînd adevăratul sens a ceea ce numim **fair-play** în sport. Sau identitatea totală a celor două noțiuni. De la „Căpitanii curajoși" învățăm ce înseamnă a cîștiga demn o întrecere, a respecta pe adversar chiar cu prețul victoriei. Parabola lui Manuel, pescarul, e mai elocventă probabil decît analizele cele mai docte ale teoreticienilor sportului, care caută să determine limitele etice ale întrecerii pe stadion. Și mai convingătoare.

Între caracteristicile eroilor lui Kipling și „stilul" unor mari fotbaliști care și-au disputat recent un mare trofeu, pe un mare stadion, ieșind apoi pe poartă sub escorta baionetelor, este o prăpastie. O diferență care îngrozește, pur și simplu. Oare sportul-profesie și sportul-spectacol pot duce definitiv la degradarea idealului acesta atît de drag unor generații, acela de întrecere curată, cinstită, care să ridice pe om în ochii semenilor săi, nu să-l coboare... Privim cu îngrijorare acest orizont al sportului mondial, atît de bogat în evenimente grandioase, dar și în jalnice coborîșuri.

Poate că acest gest al unui simplu pescar care nu știa carte, nu avusese dascăli calificați, ci doar un căpitan de vas, drept și intransigent, ar trebui să fie pildă pentru toți sportivii. Și ne întrebăm, acum: **cîți dintre antrenori își încep prima lecție, cu novicii în sport, susținînd o asemenea fervență pledoarie pentru sportivitate desăvîrșită? Cîți sînt convinși de ea?**

Radu VOIA

Cea mai lungă oră din istoria ciclismului va purta numele lui Bracke?

CICLISTUL BELGIAN ATACĂ AZI RECORDUL MONDIAL AL OREI, PE ACEEAȘI PISTĂ — DIN MEXICO — PE CARE RITTER L-A DEPOSEDAT ÎN 1968 DE PRIMUL SĂU RECORD

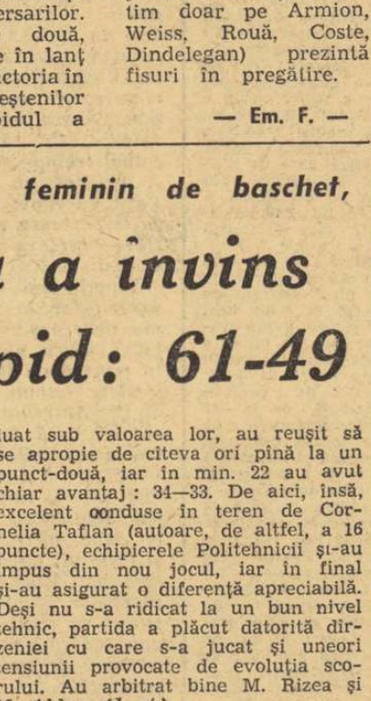

Primul record ciclist al orei face parte din istoria veacului trecut. Iar în fruntea celor ce s-au încumetat să dialogheze cu cronometrul în ovalul unui velodrom se află faimosul Henry (Papa) Desgrange, ctitor și animator al Turului Franței. Pe velodromul Buffalo din Paris, el deschidea — la 11 mai 1893 — rubrica acestui record mondial cu un rezultat (35,325 km) care avea să fie copios întrecut (aproape 3 km) de compatriotul său Jules Dubois în anul următor.

După o nouă ameliorare (39,240 km), realizată de belgianul Van den Eynde pe velodromul municipal din Paris (30.VII.1897), se intercalează în lunga serie de pistarzi europeni și un ciclist american: W. W. Hamilton. Urmînd sfatul unui prieten al său, medic, el face tentativa de record la altitudine alegînd velodromul din Denver, oraș situat la cca. 1 600 m. La 9 iulie 1898, Hamilton parcurge într-o oră 40,781 km, performanță remarcabilă care abia peste 7 ani avea să fie întrecută la Paris de francezul L. Petit Breton (41,110 km).

O aprinsă rivalitate sportivă între francezul Marcel Berthet și elvețianul Oscar Egg avea să agite serios existența recordului, vreme de 7 ani, din 1907 pînă în 1914. Pista velodromului Buffalo, a fost în acest răstimp, locul nașterii a șase recorduri mondiale, paternitatea lor revenind cînd lui Berthet, cînd lui Egg. Acești „recordmani cu schimbul" au făcut ca nivelul celei mai bune performanțe mondiale să urce de la 41,520 km (Berthet — 1907) la 44,247 km (Egg — 1914).

Recordul elvețianului a înregistrat, la rîndul lui, un record de longevitate căci timp de aproape 20 de ani el a rezistat tuturor tentativelor. Abia în 1933, pe velodromul din St. Trond, pistardul francez Maurice Richard izbutește să realizeze 44,777 km.

Recordul circumscris în ovalul velodromului se apropie de o cifră care i-a înflăcărat, la vremea respectivă, pe iubitorii ciclismului: 45 km pe oră! Pe pista rapidă a velodromului Vigorelli din Milano — care a devenit pentru aproape un sfert de veac „fabrica re

Sebastian BONIFACIU

(Continuare în pag. a 2-a)

SPORTUL Magazin

FEDERAȚIA ROMÂNĂ DE ATLETISM A ÎMPLINIT 40 DE ANI!

ÎNSEMNĂRI PE MARGINEA UNEI ANIVERSĂRI

Exact cu patruzeci de ani în urmă — la 2 noiembrie 1929 — într-una din sălile Institutului de Educație Fizică și Sport (O.N.E.F.-ul de odinioară) s-a semnat actul de constituire a Federației române de atletism.

După 17 ani de convietuire în cadrul F.S.S.R., în baza legii de educație fizică, s-a constituit federația de atletism cu drept de autoconducere, independență și urmărind un singur scop: promovarea atletismului.

Un grup de entuziaști pasionați ai sportului atletic au pornit cu încredere pe un drum care avea să fie greu la început dar care, mai tîrziu, avea să le ofere minunate satisfacții.

Retrăind astăzi anii eroici ai atletismului, gîndul meu se îndreaptă în primul rînd spre cei care în urmă cu patru decenii puneau temelia F.R.A. și semnau actul de majorat al atletismului românesc.

Aducîndu-mi aminte de acest eveniment, nu pot să uit numele lui Grigore Caracostea, Emil Pălăngeanu, Niculae Mărăscu, Rudy Schmettan, Ion Constantinescu și alții, pionieri ai mișcării noastre atletice care au semnat actul de constituire a Federației române de atletism și care astăzi nu se mai găsesc printre noi.

Privind înapoi nu pot să nu rămîn impresionat de realizările înfăptuite în atletismul românesc în acești patruzeci de ani.

Campioni olimpici și recordmani mondiali, stadioane și instalații de atletism în toate colțurile țării, atleții noștri prezenți la marile confruntări internaționale — iată numai o parte dintr-un bilanț bogat.

O coincidență fericită și semnificativă prin importanța ei, face ca în ziua cînd Federația română de atletism își serbează cel de al 40-lea an de existență ea să fie gazda Congresului european de atletism, consemnînd astfel deplina maturitate a atletismului românesc.

prof. Camil MORȚUN

40 DE ANI DE TENIS

Patru decenii de activitate numără unul dintre cele mai vechi foruri sportive din țara noastră — Federația Română de Tenis. Perioadă în care această disciplină sportivă a obținut remarcabile succese, culminînd cu acest an, cînd tenismanii României și-au înscris prezența pe locuri fruntașe în două mari competiții internaționale: locul II în „Cupa Davis", locul III în „Cupa Galea".

Ieri, la sediul C.N.E.F.S., această aniversare a fost sărbătorită într-o ședință a comitetului federației. Cu acest prilej, președintele F.R.T., Const. T. Mateescu, a înmînat diplome și medalia jubiliară unui număr de sportivi și activiști pe tărîmul tenisului. În rîndul acestora am notat nume cunoscute în sportul alb: Eva Stăncescu, A. Schmidt, C. Caralulis, M. Bădin, Gh. Cobzuc, Gh. Viziru, I. Racoviță, I. Țiriac, I. Năstase, S. Fröhlich, Gh. Rado, Tib. Ovici, G. Vaida, Julieta Namian Boboc, Iudith Dibar, T. Bădin, C. Chivaru, Fl. Marinescu.

La sfîrșitul ședinței festive, prof. Ioan Kunst Ghermănescu, vicepreședinte al C.N.E.F.S. a oferit federației de tenis o diplomă de onoare, cu ocazia împlinirii celor 40 de ani de la înființare.

Îi urăm și noi, viață lungă!

Duminicile unui nesportiv

YOGA ȘI FOLOASELE EI

Întemeiată pe o practică de peste două milenii și constînd din exerciții de ordin fizic, psihic și spiritual — accesibile oricui își impune o anume disciplină și metodă — yoga se bucură de un interes crescînd în lumea contemporană. În Belgia, cum aflu din ziare, există chiar o federație națională de yoga, care a organizat recent un colocviu internațional. A participat la el și un român, doctorul Riga, care a împărtășit, într-un interviu, foloasele terapeutice ale acestei discipline, venită din India și adoptată, dacă nu integral, în orice caz pe fragmente ale ei, de mulți oameni pe întreg globul.

Fiindcă o practic și eu, tot fragmentar, încă din vîrsta adolescenței, vreau să aduc mărturia experienței mele personale despre rezultatele optime ale exercițiilor cunoscute sub denumirea de yoga.

Dorința de a ne stăpîni corpul și spiritul este o tendință fundamentală a naturii umane. Spre a împlini dorința aceasta este necesară o ordine superioară de viață, care se obține treptat prin gimnastica yoga. Poate că nici nu e vorba de o gimnastică propriu-zisă, decît în măsura în care se urmărește cultura musculară, armonia tuturor funcțiilor corporale. Dar ținta disciplinei îl ridică pe om cu o octavă mai sus de gimnaști, culturiști, atleți și acrobați. Ea te învață să meditezi, nu rupîndu-te de viață, ci punînd-o doar între paranteze pentru cele cîteva minute zilnice de cîte ai nevoie spre a te cunoaște pe tine însuți, pătrunzînd în marginile de umbră ale propriei tale personalități, acolo unde se petrece în fiecare clipă misteriosul contact dintre om și lume. A medita înseamnă a te cufunda cu ajutorul gîndirii în ființa ta cea mai lăuntrică, dincolo de acel le moi al lui Pascal, care înseamnă efemerul din noi, preocupările de toate zilele, și nu omul în sine.

Unul din exercițiile de meditație yoghinică este de a-ți fixa, pe retina văzului interior, o imagine. De pildă floarea de lotus, clasică în practicile tradiționale, care se poate însă înlocui cu orice alt obiect. Idealul este de a izbuti să menții imaginea aleasă cît mai mult, minute întregi chiar, fără ca vreun alt chip sau gînd să-ți tulbure meditația. E un lucru din cale-afară de greu, dar realizabil de către oricine, prin voință, stăruință, tărie de caracter. O dată această putere de concentrare dobîndită, „omul atinge acea stare de armonie spirituală, în care se poate contempla pe sine însuși. Stăpîn, în sfîrșit, pe puterile sale sufletești, el planează în zona aceea luminată, care se confundă cu soarele" (Yeshudian).

De fapt, totul tinde în yoga spre o autostăpînire maximă, spre acel echilibru psihic, care este sursa sănătății fizice, a unei activități fizice și spirituale coerente și eficiente, a trezirii treptate a tuturor forțelor dormitînd în om.

Poate că yoga nu e un sport. Însă mă îndoiesc că un sportiv aspirînd la plenitudinea capacităților sale virtuale s-ar putea dispensa de binefacerile pe care practica yoghinică le asigură într-un scurt răstimp oricui.

George SBÂRCEA

Marii animatori din micile orașe

— Microbist?

— Dacă vreți! Vă asigur că e un animator cu o putere de mobilizare care nu se rezumă numai la tineret, ci la întreaga populație a orășelului nostru.

— Cîți spectatori vin, bunăoară, la un meci de fotbal, pentru că despre fotbal ne-ați tot vorbit pînă acum și v-am simțit, firește, că-i sînteți dăruit jocului rege.

— Cînd joacă echipa de seniori, **echipa mare**, să tot vină cîteva sute de privitori, dar cînd joacă **ăi mici, juniorii**, atunci nu mai ai loc unde să arunci un ac. Vin mai mult de două mii de oameni, dintre cei 12 000 de locuitori ai tîrgului.

— Nu mai înțeleg nimic.

— Publicul e dornic de un fotbal tehnic, curat cum s-ar spune. Or, juniorii, antrenați la centrul de juniori, realizează meciuri **„ca la carte"**.

De cînd e în Tg. Ocna acel Litră, copii noștri învață fotbal.

— Litră, ați spus? Cum de i-ați găsit un asemenea nume? Dar cum i se mai spune, după acte, firește?

— Pe numele lui e Traian Paraschivescu, dar sportul îl știe pretutindeni, drept Litră. — nea Litră. Și e o poreclă care a devenit un nume. — un nume cu renume.

...Începută astfel din tren, convorbirea noastră cu un necunoscut tovarăș de drum, l-a readus în actualitate pe un vechi și prețios amic: **Litră.**

— Mai întîi, se cuvine să precizez că porecla mea nu vine de fel de la vreun conținut... alcoolic — ne spune Traian Paraschivescu. Nu, nici pomeneală. Din anul 1915, cînd elev fiind la liceul Sfîntu Sava din București, începusem să joc fotbal, scund de statură, dar sărind virtos la mingile pe sus, și luptînd, totodată, cu înverșunare, un mucalit — urmărind jocul „Tricolorului" și remarcîndu-mă, a găsit formula ingenioasă să mă încurajeze: **hai, măi, ăl de ești cît o litră!** Și Litră am rămas, de-atunci și pînă-n zilele noastre, vreme de mai bine de o jumătate de veac.

O litră cît o vadră plină, am adăuga noi, cei ce cunoaștem rodul activității acestui entuziast animator. De aproape 30 de ani, retras la Tg. Ocna, Traian Paraschivescu s-a dedicat nobilei munci de pregătire a juniorilor. Nea Litră i-a introdus pe copiii de pe Valea Trotușului în universul fotbalului, — zeci și sute de fotbaliști, — multe sute, în fruntea cărora Varodin Dumitru, mijlocaș-centru aproape două decenii în echipa locală, azi cadru didactic și colaborator — asistent asiduu al „maestrului", la centrul local de juniori, la care Litră, aproape septuagenar, aduce competența, răbdarea, experiența sa de-o viață și un elan inepuizabil.

— An de an cresc, sub ochii noștri, tot mai mulți copii care află, prin noi, că jocul de fotbal începe prin a fi o delectare și sfîrșește prin a fi o morală. Fotbalul se joacă cu picioarele, e drept, dar e un exercițiu al gîndirii, o exprimare a calităților psiho-neurologice și, în final, o manifestare a voinței și a bunului simț care angajează toate nobilele virtuți ale tineretului. Numai după ce pătrund toate aceste nobile precepte ale unui regulament nescris, atunci sînt admiși copiii din Tg. Ocna să urmeze cursul de fotbal și să învețe regulamentul propriu zis, cel promovat de F.I.F.A.

Iată pentru ce luptăm noi, bătrînii, laolaltă cu maturii și cu cei ce ne urmează, — ne spune nea Litră, stîrnit de noi pe toboganul mărturisilor: să formăm sportivi, mulți, tot mai mulți, dar nu oricum, ci numai în limitele educației morale.

Nea Litră
văzut de Neagu RĂDULESCU

Iată ce-i lămurim noi pe elevii noștri sportivi și ceea ce, spre cinstea lor, au înțeles și cei de la Tg. Ocna, — ne spune, în continuare, interlocutorul nostru, redescoperit după treizeci de ani, drept animator neobosit la Tg. Ocna.

Regăsirea veteranului Traian Paraschivescu, undeva, în stadionul din Tg. Ocna, l-a reînviat pe Litră, cel de acum o jumătate de veac, prototipul animatorului care e de aflat în fiecare oraș al patriei, în fiecare sat.

V. FIROIU

Umor sovietic

Cantonamentul fotbalistului

Luni. Am studiat teoria baletului indian. Apoi am jucat leapșa. În doi timpi și trei mișcări am făcut praf echipa adversă. Acum stau singur. Antrenorul a plecat cu băieții la baza sportivă să facă rost de șei. Mîine începem antrenamentul la călărie. Vai de fotbaliștii care nu știu să se țină în șa!

Marți. Dimineața am luat lecții de echitație. Antrenorul m-a lăudat. De altfel, nu eram un începător, căci în copilărie încălecasem pe un ponei în grădina zoologică. Lui Piotr însă nu i-a mers. Șaua a lunecat sub burta Rossinantei sale și Piotr a căzut grămadă. Și-a scrîntit un picior. O bună bucată de timp n-are să mai poată trage formidabilele lui șuturi.

După călărie am trecut la biliard. Jocul ăsta obișnuiește ochiul cu deplasările mingii. Sînt un bun jucător de biliard. Antrenorul a fost mulțumit de mine. A spus băieților: „Înainte de a juca fotbal să învățați biliardul. Numai așa o să vă obișnuiți să măsurați distanțele din ochi și, în plus, o să vă acomodați cu culoarea verde". Într-adevăr, postavul verde al mesei de biliard seamănă foarte bine, din punct de vedere cromatic, cu terenul de fotbal.

Miercuri. Am ascultat o conferință despre mumiile egiptene. După amiază am stat de vorbă cu instructorul de samba. Apoi, tot el ne-a ținut o scurtă prelegere teoretică despre acest dans pe care, după spusele antrenorului nostru, orice fotbalist trebuie să-l cunoască la perfecție. Cică are să ne prindă bine mai tîrziu, pe teren. Există echipe în fața cărora nu poți să reziști dacă nu cunoști samba. Seara am jucat popa-prostul. Am cîștigat de șapte-sprezece ori la rînd.

Joi. Dimineața am făcut exerciții de tir cu arbaleta, iar după amiază ne-am întrecut la proba de pistol-viteză. Abia azi am aflat că antrenorul nostru e maestru al sportului la talere aruncate din șanț. Sînt un țintaș acceptabil, dar antrenorul a găsit un pretext să cîrtească. Mi-a spus că dacă vreau să devin un bun centru-înaintaș trebuie mai întîi să-mi petrec veacul pe poligonul de tir. Cum am să nimeresc în poartă dacă nu sînt în stare să ochesc o țintă de la cîteva zeci de metri? Seara am discutat în ședință comportarea lui Valeri Golovatiuk, care a manifestat înclinații demagogice. Auziți ce și-a găsit să spună: „Ca să știi să joci fotbal trebuie să joci fotbal!" A căpătat un avertisment. Dacă va căuta să subaprecieze importanța pregătirii sportive complexe va fi scos din echipă.

Vineri. Am studiat teoria exercițiilor la flaut. La prima vedere s-ar părea că fotbalul n-are nici în clin nici în mînecă cu flautul. Dar așa gîndesc numai oamenii mărginiți. Antrenorul ne-a explicat că dacă ne vom însuși teoria exercițiilor la flaut vom ști să interpretăm cele mai subtile nuanțe din fluierul arbitrului, întrucît aceste două instrumente, flautul și fluierul, au multe elemente comune. Mai mult, nuanțele surprinse în fluierul arbitrului ne vor ajuta să înțelegem starea lui de spirit, ceea ce nu-i de loc lipsit de importanță.

După amiază a venit antrenorul de box. Am boxat trei ore și jumătate. Vai de fotbalistul care n-are habar de box! De cîte ori nu se întîmplă pe terenul de fotbal să ai nevoie de cunoștințe de box și încă nu prea elementare? Și apoi antrenorul ne tot spune: „Cine știe să lovească cu mîna știe să dea și cu piciorul!". Și de data asta am făcut față. Tolea însă a avut ghinion. S-a ales cu arcada spartă și cu un ochi umflat, așa că nu va fi în formă cel puțin o săptămînă.

Seara aveam de gînd să facem pe cont propriu o partidă de popa-prostul, dar ne-a prins antrenorul și ne-a făcut morală. Cică nu sîntem din divizia „B" să tot facem pe popa-prostul. Noi știa din „A" trebuie să fim și la pocher.

Sîmbătă. Am jucat polo pe apă. Adică aproape fotbal. Cu poartă, portari, minge. Am debutat printr-un atac susținut și nu încape îndoială că am fi cîștigat dacă la un moment dat nu ne-ar fi dispărut portarul. În cele din urmă s-a constatat că portarul s-a înecat. Nu știa să înoate. Și asta numai pentru că din programul nostru complex fuseseră omise lecțiile de înot. L-am scos din apă și medicii l-au reanimat cu chiu cu vai. Antrenorul nu s-a pierdut însă cu firea și a improvizat pe loc o amplă expunere despre importanța înotului pentru fotbaliști.

Seara am luat cunoștință de programul pe săptămîna următoare. În afară de sărituri de pe trambulină și salturi cu parașuta de pe turnul de 100 metri, spre sfîrșitul săptămînii urmează să fim parașutați din avion. Vai de fotbalistul care nu știe să sară nevătămat de la o mie de metri!

Duminică. Am văzut la televizor meciul cu brazilienii. Sînt formidabili! Ce joc, domnule, ce joc! Cum izbutesc? Antrenorul spune că nu e greu.

După ce i-am văzut pe brazilieni, antrenorul a hotărît să introducă în programul nostru zilnic trei ore de antrenament obligatoriu la șah. Vai de fotbalistul care nu e maestru al șahului!

M. BILKUM

CEA MAI LUNGĂ ORĂ

(Urmare din pag. 1)

cordurilor mondiale" — italianul Giuseppe Olmo a parcurs, la 31 octombrie 1935 — 45.090 km în 60 de minute. Dar kilometrul 45 a fost cea mai dificilă etapă din istoria recordului orei. Pe parcursul lui, ameliorările au avut cele mai mici amplitudini (între 282 și... 81 metri). Și cînd marele Fausto Coppi a atins — în 1942 — 45,848 km s-a crezut că s-a ajuns la extrema limită a posibilităților omenești. N-a fost așa, pentru că, în 1956, un alt mare as al pedalei, Jacques Anquetil (care în această toamnă a spus adio ciclismului) a trecut și granița celor 46 km. Tot un pistard francez, Roger Riviere, a purtat recordul peste 47 km dar belgianul Ferdinand Bracke, rupînd cu tradiția pistei de la Vigorelli, atacă recordul orei pe velodromul olimpic din Roma (30 octombrie 1967) și atinge 48.093 km.

După aceasta, fieful recordurilor s-a instalat la Ciudad de Mexico. În plină febră olimpică, mai exact în ajunul deschiderii celei de a XIX-a ediții a J.O., danezul Olle Ritter l-a deposedat pe Bracke de record, realizînd 48,653 km și nu 48,666 cum anunță agențiile de presă). Altitudinea, atît de temută de mulți sportivi și specialiști în materie, a fost un aliat prețios pentru Ritter, căci aerul rarefiat al capitalei mexicane (aflată la circa 2200 m altitudine) cu toate că-l handicapează pe sportiv în privința aportului de oxigen necesar reacțiilor biochimice din organism, îl avantajează — cu mult mai mult — opunînd o rezistență mai redusă corpului sportivului și bicicletei sale.

Recordul mondial al orei se află, acum, în preajma unui nou asalt. Ferdinand Bracke vrea să-și ia revanșa asupra lui Ritter și, de aproape două săptămîni se află în Mexic, unde a efectuat perioada de aclimatizare și ultimele antrenamente.

După ultimele știri sosite de peste ocean, Bracke va face această tentativă în perioada 2—4 noiembrie, pe pista care a văzut născîndu-se recordul lui Ritter. Pregătirile lui au loc pe velodromul pre-olimpic, unde a rulat, în general, în tempoul de 25—25,2 secunde pe turul de pistă. La cel mai recent antrenament al său, Bracke a obținut, de altfel, o excelentă medie orară: 48,800 km de-a lungul a 45 de minute.

Care este obiectivul ciclistului belgian în această tentativă? Nu numai acela de a reintra în posesia recordului mondial (Ritter a promis și el o nouă tentativă, așa că vom asista, probabil, la o reeditare a duelului Berthet — Egg), dar de a realiza, totodată, o performanță valoroasă: peste 49 km pe oră, cifră care în pronosticurile unor specialiști urcă la 49,500 km, iar în aspirațiile — mărturisite — ale lui Bracke ajunge la o cotă mai optimistă — 50 km!

Recuzita lui Bracke în vederea acestui mare spectacol cuprinde: trei biciclete de pistă, extrem de ușoare (între 5.800 și 5.600 kg), dar și foarte rezistente, avînd brațele de angrenaj de 175 pînă la 180 mm, placă de angrenaj cu 54 de dinți, pinioane de 14—16 dinți, 8 perechi de roți de rezervă și circa 30 baieuri de 90—115 grame. În antrenamentele de pînă acum, el a folosit pasul de 54x15 care îi asigură o călcătură de 7,69 m și care va fi menținut, se pare, și în cursul tentativei.

În ceea ce privește graficul de desfășurare a tentativei trebuie să știți că antrenorul său i-a pregătit trei variante. Primul se menține la cifrele tempo-ului lui Ritter: 24,6—24,7 sec. Al doilea grafic, stabilește timpi pe tur de 24,4—24,5 sec., ceea ce i-ar permite să realizeze peste 49 km pe oră, iar un al treilea grafic, prevăzînd medii mai ridicate, l-ar duce pe Bracke spre hotarul celor 50 km.

Și acum să așteptăm telegramele agenților de presă, în următoarele 2—3 zile, ca să aflăm ce performanță vor nota statisticienii în dreptul celui de al 13-lea record mondial al orei. Va fi cea mai lungă oră din istoria ciclismului...

RĂSPUNDE Ion Poștașu

NATALIȚA GHINEA, CĂLĂRAȘI. „Am ezitat mult, înainte de a așterne aceste rînduri. Să vă spun drept, mi-e frică de răspunsul dv". Și mie de... întrebările pe care mi le-ați putea

pune. Așa că sîntem chit! Vă place foarte mult fotbalul și ați dori din toată inima să deveniți crainic sportiv. Foarte bine! Chiar mă surprinde imixtiunea bărbaților într-un domeniu în care femeile sînt imbatabile. Oricum, adresați-vă Radiodifuziunii, care este în măsură să vă răspundă cu „da" sau „nu".

GHEORGHE SIIA, AGNITA. Dinamo București s-a întîlnit de două ori cu Internazionale Milano, în cadrul Cupei campionilor europeni. În prima confruntare, italienii au cîștigat cu 6—0 (la Milano) și 1—0 la București. În cea de a doua, Internazionale a fost la un pas de eliminare, dinamoviștii cîștigînd cu 2—1 meciul de la București și cedînd cu 2—0, abia în finalul partidei de la Milano (lovitură de la 11 metri, transformată de Mazzola, și „cap" Facchetti, cu două minute înainte de fluierul final).

INGINER VLADIMIR TEMIROV. 1. Angelo Niculescu, antrenorul echipei noastre naționale de fotbal, are 48 de ani. Ultima oară a jucat la Dinamo București, pe postul de mijlocaș dreapta. Să nu uit însă să vă răspund la întrebarea care vă interesează cel mai mult: unde e născut? E craiovean de-al dv. (acum cîțiva ani, cînd echipa națională șchiopăta, nu v-ar fi convenit să se știe acest lucru!). El a mai jucat, în divizia A, la F. C. Craiova (după ce debutase la Rovine Grivița), Carmen și Ciocanul. 3) Înainte de a deveni fotbalist (dar e sigur că a devenit?), Pîrvu, de la Dinamo București, a fost atlet. Aruncător de greutate.

AUGUSTIN CERBU, ORADEA. „Un prieten susține că Ilie Datcu

are sub 30 de ani". Nici Datcu nu susține asta, deși e direct interesat. El a împlinit, în iulie, 32 de ani. 2. Florea Voinea, de la Steaua, „merge" pe 29. El este căsătorit cu o însoțitoare de bord.

V. VASILIU, DELENI. 1. „Cupa de campioană a țării, la fotbal, divizia A, este transmisibilă?".

Nu. Și în nici un caz ea nu este decernată prin... rotație (ar veni rîndul, atunci, și echipei dv. favorite (nu spun care!) 2. Totdeauna, finala Cupei Davis s-a jucat în țara care deținea trofeul în momentul acela. Dar, ideea dv. ca finala acestei mari competiții să se dispute pe teren NEUTRU, se întîlnește cu spiritul echității sportive. Poate că, într-o zi, așa se va întîmpla. Evident, nouă ne-ar fi convenit ca acest lucru să se întîmple cu începere de anul acesta...

Ilustrații: N. CLAUDIU

Campionatul de fotbal e în plină desfășurare! Urmăriți emoțiile marilor întreceri pe micul ecran.

TELEVIZORUL **miraj**

ÎNALTĂ FIDELITATE
CLARITATE MAXIMĂ
SUNET PERFECT

— **MIRAJ este un receptor cu 12 canale și cu ecran mare, prezentat într-o elegantă casetă furniruită, cu o linie asimetrică modernă.**
— Strălucirea imaginii permite vizionarea în condiții exceptionale a programelor.
— **Difuzorul dinamic asigură o reproducere de bună calitate a sunetului.**
— Șasiul rabatabil folosit la construcția televizorului dă posibilitatea unei întrețineri și depanări ușoare.
— **Prețul este de 5 100 lei. Se poate cumpăra și cu plata în 12—18 rate lunare, cu un aconto de numai 765 lei.**
— Membrii cooperativelor agricole de producție beneficiază de 12 rate lunare.

(2869)

MEDITAȚII inocente...

Suiam recent Valea Lotrului, împresurat de coloritul și sălbăticia ce fac inimitabile farmecele toamnelor noastre de munte. Nu mai străbătusem ruta Brezoi — Voineasa — Obîrșia de cîțiva ani —și am rămas impresionat : apropierea de baraj se făcea simțită pregnant la tot pasul... copleșindu-te totuși și de un ușor regret. Eh, sigur că da : curînd, automobile vor goni pe șoseaua asfaltată, cochetele hoteluri și chalet-uri stil helvetic de la Voineasa vor răsuna de muzică de jazz și de mirosul păstrăvilor fripți în cetini, îmbiindu-te la un popas turistic internațional ; poate, la Ciunget se va monta și un teleferic și nenumărate pîrtii de schi, chelnerii te vor primi în smoking, iar fetele de serviciu vor strînge cu demnitate vesela, în minifuste adecvate... Eh, sigur că da : viața merge înainte ! Dar cîntul de singurătate al cucului ascuns în pădurile fluturate prin amurguri nu va mai avea rezonanța lui autentică, ceaunurile arse cu mămăligă ale foștilor forestieri de la Puru vor sclipi într-un ambiguu și cochet aspect de confecție, de **made in** magazinele de artizanat. Pînă și prietenul meu Lotru o să vuiească mai slăbit și mai fasonat de mîna atotbiruitoare a omului. Vor urla și prea mulți tranzistori pe aici, în sfîrșit.

Venisem pe vale cu un amic regizor, ce urma să turneze un filmuleț cu viitoarea hidrocentrală. (N-ar avea vreo importanță deosebită faptul că tot drumul a mo-țăit în mașină, posibil ca aerul din jur să fi fost mai tare și cu calități surprinzător de sedative față de aerul citadin pe care-l părăsisem, dar care-i sta încă oglindit cu semeție în botul pantofilor foarte lustruiți). Am sosit duminică după amiază, se lucra doar în subteran. Împrumutînd mașina unor ingineri să-i ducă la Călimănești — eu și amicul meu ne-am trîntit pe un clin cu iarbă, sub niște meri îngălbeniți, și am așteptat înapoierea prețiosului nostru mijloc de locomoție care să ne poarte sus, la Vidra. Pe partea cealaltă a drumului se cățărau barăcile colorate ale muncitorilor și inginerilor. Era liniște, transparență, frunzele cădeau rar și fîșîiau printre crengile merilor. Apoi a apărut un grup de puști, s-au împărțit în două echipe, și-au marcat cu pietre porțile și au început să joace fotbal lîngă barăci. Fără țipete, fără înjurături. Decent, cu pasiune și acuratețe. M-am uitat destul de mult timp la jocul alert, și, de ce s-o ascund ? **de foarte bună calitate** și integrîndu-se perfect în decor ; după asta, am tresărit cu violență : lîngă mine, trîntit pe spate și cu ochii închiși, cu o furnică zgribulită tremurîndu-i pe bărbie, amicul meu a întins ca-n transă o mînă somnolentă și a învîrtit la maximum butonul micului radio cu tranzistori ținut în echilibru pe burtă. Simultan, în vale s-au încrucișat strigătele înfrigurate și de esență ale binecunoscuților comentatori ai meciurilor de duminică : **...„Sint Clujul, aici mare sărbătoare" ...„Mă auzi, Bacăule ? „Perfect, ne aflăm în minutul X și așa cum spunea colegul și contemporanul meu Ghițulescu, gool, goool, go-o-o-ol, dragi ascultători ! Dobrin a șutat năpraznic acum patrusprezece secunde și o centimă, etc., etc."**

Pe buzele amicului meu plutea un zîmbet fericit și pur. Nu știu ce se petrecea **atunci** la Cluj sau la Bacău, dar pe micul teren înverzit de lîngă baracamentele cocoțate sub pădure totul se petrecea corect și fără drame. Am avut impresia certă a distonanței teribil de brutale dintre cele relatate de aparatul de radio și jocul tineresc al puștilor de pe tăpșan : puștii jucau ca să se distreze, și pentru că se distrau **realmente**, jucau al naibii de frumos. Portarul nu-și lovea adversarii, picioarele nu erau ținte de șuturi viclene. Pe urmă, printr-o tulburătoare coincidentă (cum se-ntîmplă prea adesea în binecunoscuta noastră viață), părea că minunile descrise pe terenurile de la Cluj, Bacău sau de aiurea de către înfocații comentatori ai meciurilor de duminică auziți la radioul cu tranzistori **erau văzute aici**, pe tăpșanul de la Ciunget. Și m-am înfiorat. Fiindcă sînt singur că ați avut și dumneavoastră curiozitatea morbidă de a urmări la televizor un meci de cupă europeană sau campionat autohton, fără sunet, ascultînd în schimb și în același timp redarea acelui meci la radio. Și la fel sînt sigur că v-ați uluit : terenul văzut la televizor era cu totul și cu totul altceva decît strigătele entuziaste ale cronicarilor. După cronicari 40 de Pele, de Eusebio sau de frați Moore evoluau îndrăciți în driblinguri, fente, deschideri, centrări și suturi ucigătoare, zguduind plasele sau barele porților din temelii : pe ecranele televizoarelor, jocul lînced de departe nu suferea cît de cît vreo caracterizare. **Est modus in rebus**, bineînțeles : există o măsură în toate.

Gîndurile acestea m-au urmărit vreme îndelungată, nici după ce am ajuns la Sebeș nu mă părăsiseră. Fiindcă tot tîrgul, prin ferestre deschise, în cafenele și restaurante, pe băncile din parcuri sau pur și simplu mergînd cu cutiuța cu tranzistori în mînă, tot tîrgul asculta transmiterea meciurilor de duminică. Inclusiv amicul meu, regizorul. Iar eu mă gîndeam la puștii de pe tăpșanul umbrit de pădure, întristat ca după un lucru rîvnit cu ardoare, conștient totuși că nu-l voi căpăta niciodată, întristat că visez zadarnic și fără scop la el.

...Sau, cine știe ?

Al. STRUȚEANU

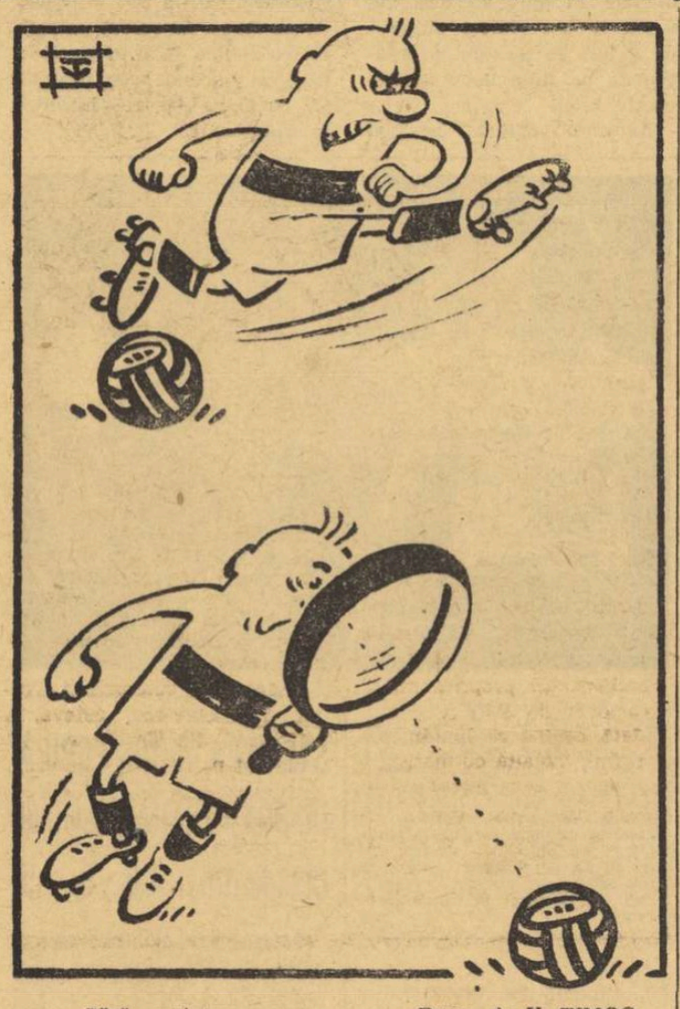

Fără cuvinte Desen de V. TIMOC

„ȘEPCILE ROȘII"

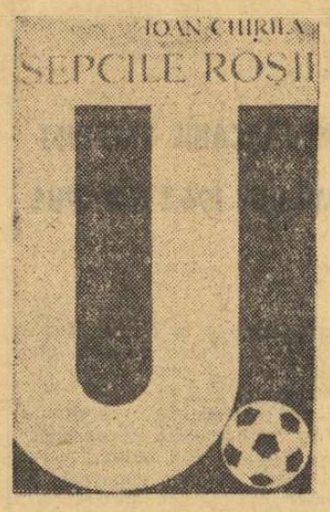

de IOAN CHIRILĂ

RECENZIE

Momentul editorial al „Șepcilor roșii" — o carte jubiliară despre „U" a lui Ioan Chirilă — a fost ideal ales, volumul apărînd la Cluj chiar în miercurea cînd clubul își serba 50 de ani de existență.

Acestei rar întîlnite promptitudini editoriale i se datorește, de altfel, și convertirea cărții într-un volum-document, toți posesorii clujeni ai „Șepcilor roșii" achiziționînd — grație momentului — autografele multora dintre eroii care vehiculează în paginile cărții, de la Rațiu Brutus, primul căpitan al „U"-ului, la Sfera și Sepci, de la Mircea Luca și Tony Dascălu la Mateianu și Ivansuc.

„Șepcile roșii", cartea cu potcoavă albă în chenarul negru al copertii, este o istorie romanțată a celor cinci decenii de existență a clubului Universitatea Cluj, „e cronica fotbalului la U" — după cum rostește prefața.

Temperament care nu suportă rigorile monografiei sportive, păstrînd din timp numai marcajele lui, iar din materialul strict faptic numai momentele capabile să definească structura unui campionat sau a unei personalități, pedalînd mult pe amintirile eroilor, Ioan Chirilă a creat o poveste a mai multor povești peste care a presărat nostalgii și a coborît aureola pe care o conferă, lucrurilor, curgerea vremii.

Substituindu-se unuia dintre eroii săi — doctorul Mircea Luca — pe care îl unge cu darul narațiunii, Ioan Chirilă creează un EU (persoană utilizată tot mai mult în literatura sportivă) cam de aceeași vîrstă cu „U", martor ocular și totodată făptuitor de evenimente, povestitor care-și derulează amintirile din clipa cînd a putut discerne și selecta — circa 9 ani — pînă astăzi cînd, îndrituit fiind de experiența și maturitatea sa, însoțește fenomenul sportiv cu observații pertinente și reflecții filozofice. Pentru perioada de început, care coboară dincolo de percepția copilului (1919—1930), dr. Luca, alias Ioan Chirilă, folosește banda memoriei lui Rațiu Brutus, acel savuros povestitor din perioada eroică a lui „U".

Interesat fiind să definească clubul universitarilor clujeni care, deși nu a strălucit niciodată prin puterea performanței, rămîne unul din cluburile glorioase ale noastre și una dintre unitățile sportive unde sudura sufletească a purtătorilor potcoavei are o trăinicie nicăieri altundeva existentă, Chirilă creează, cu ajutorul comparației și a metaforei pe care le stăpînește excelent, formule deosebit de sugestive. „La mai puțin de o oră după baia în Inn, Lazăr Sfera a fost surprins de viscol și întors la cabană de doi vînători care îl salvaseră. Peste o oră ar fi putut să se scalde iarăși în Inn. Acesta a fost „U" al meu și dacă-mi permiți „U" al tău și, poate cel dintotdeauna" — concludе David la solicitarea lui Mircea Luca de a defini „U"-ul.

Alternînd amintirile eroilor cu pagini de vivantă cronică sportivă, Chirilă încheagă un volum ce închide o istorie de cinci decenii, volum pe care, asemeni unui film cu artiști vechi pe care i-ai iubit odată mult, nu-l abandonezi pînă la ultima secvență.

Nușa MUSCELEANU

SPORTUL Magazin

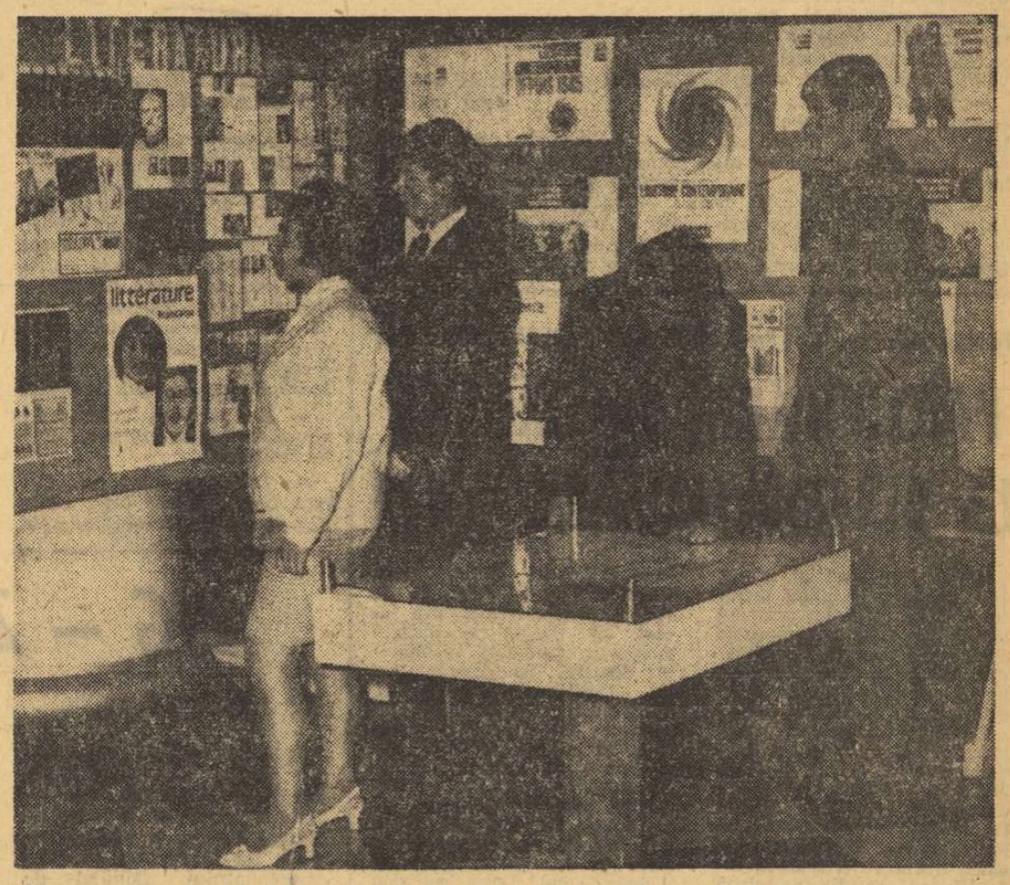

Vizitatori admirînd cîteva din exponatele consacrate literaturii și istoriei ... Foto : THEO MACARSCHI

SPORT ȘI CULTURĂ

La Liceul „Nicolae Bălcescu" din București s-a deschis o nouă expoziție a cercului olimpic din cadrul școlii. Activitatea acestui cerc, înființat în anul 1960, cu ocazia Olimpiadei de la Roma, constituie un frumos exemplu de propagare în rîndul elevilor a ideilor olimpice, a interesului pentru activitățile sportive și culturale. Anual se organizează expoziții pe diferite teme (Expo '67 Montreal — Canada, Olimpiada mexicană, Galeriile de artă de la Dresda) pentru a aminti numai pe cele organizate în 1967 și 1965. Cercul funcționează sub îndrumarea șefului catedrei de educație fizică a liceului, prof. Constantin Tudose, iar în cadrul său activează cei mai buni elevi la învățătură și sport.

De data aceasta, preocupările membrilor cercului au fost axate pe prezentarea prestigioasei edituri „Larousse", în holul liceului putînd fi admirate cărți, pliante, afișe, montaje etc, toate consacrate acestei edituri. Temele sînt variate : de la enciclopedii pînă la creșterea și educarea copiilor. Astfel, un panou prezintă pe fondatorul editurii, marele enciclopedist și om de litere care a fost Pierre Larousse, altul este consacrat dicționarelor (Marele Larousse enciclopedic, Dicționarul de sinonime), altul — literaturii. Admirăm apoi exponatele avînd ca subiecte : istoria (primul război mondial, al doilea război mondial), turismul și odihna activă (colecția „Viața activă", „Schiul", „Alpii", „Grecia"), arta și viața și activitatea copiilor.

Vizitatorul expoziției „Larousse" a cercului olimpic de la Liceul „Nicolae Bălcescu" pleacă îmbogățit sufletește și doritor de o nouă întîlnire la fel de pasionantă.

Al. SIMOC

JURNAL COREEAN

Însoțirea reprezentativei române de juniori mi-a prilejuit un drum — unic — în Extremul Orient, tărîmul pe care lecturile adolescentine (Pearl's Buck etc.) îl plăsmuiseră în mintea autorului acestor rînduri ca pe un teritoriu pe care este imposibil să detectezi unde se află limita dintre real și fantastic.

Curiozitatea și interesul profesional de azi, adăugîndu-se foamei elevului de odinioară de a descifra necunoscutele Orientului, mi-au comunicat la aeroportul Băneasa starea de surescitare pe care probabil că o au — cabrați în block-starturi — sprinterii în așteptarea pistolului starterului.

Și am plecat în ceea ce s-ar putea numi fără multă exagerare..

...O călătorie de pomină

Luni 13 octombrie, ora 13,20. Avionul TU-134 al companiei sovietice Aeroflot a decolat de pe pista aeroportului Băneasa. Zbor lin, ușor legănat doar în preajma aeroportului Șeremetievo, pe care aterizăm la ora 15,40, ora Moscovei.

În cursul aceleiași seri, revederea Pieții Roșii, a vestitului Bolșoi Teatr, plimbare pe malul canalului Moscova.

Prima surpriză. Nu plecăm a doua zi, ci tocmai miercuri, spre Phenian, gazda „Turneului speranțelor olimpice", la care va participa și echipa fotbaliștilor români.

Miercuri 15 octombrie, ora 17,30. Decolare de pe Șeremetievo cu direcția Phenian.

Sosire la Omsk la 20.15. O escală de o oră, după care zburăm spre Irkutsk. Ajungem pe aeroportul siberian după încă trei ore de zbor. Aici ne întîmpină... zorii zilei. La Moscova este ora 1 noaptea, iar aici este 5 dimineața. Fusul orar ne-a... eliminat somnul de noapte. Ni se spune că vom decola peste o oră. Apoi peste 6 ore. Apoi tocmai la ora 2 noaptea. Antrenorii lotului, Ola și Gorgorin, doctorul Ghimpețeanu și subsemnatul ne hotărîm să așteptăm îmbarcarea într-unul din holurile aeroportului. Băieții se culcă într-un hotel din apropiere. La două noaptea, operatoarea Liuba ne anunță că Habarovskul este închis, așa că decolarea se amînă din nou, de data aceasta fără termen. A doua noapte albă. Cînd, peste vreo oră, cădem răpuși de somn, sună... alarma. S-a deschis Habarovskul. Avionul decolează imediat. Urmează trezirea „ca la regiment" a băieților. Afară este sub —10°.

Zgribuliți de frig, ne luăm din nou locurile în „Tu-ul nostru", stropit de furtunuri cu apă caldă care înmoaie gheața de pe corpul avionului. Majoritatea băieților adîndu-se în fișuri, vă închipuiți dinamica tabloului...

La 5.40 dimineața plecăm, în sfîrșit, spre Habarovsk. Aici, o nouă escală de o oră și pornim spre Phenian.

La ora 13.30, ora coreeană, aterizăm la Phenian. Oficialități, pionieri, flori. Delegația fotbaliștilor români de-abia se ține pe picioare de somn. Un elegant autobuz ne transportă — ah, doamne ! — spre mult doritul hotel. Dar nu ! A cîta surpriză ?! Autobuzul ne duce direct la stadionul central „Morambong", unde se oficiază deschiderea turneu-

Ceea ce nu reușesc seniorii...

...au izbutit, a doua zi, juniorii României. Meci cu tradiționala noastră adversară, pe care nu o putem, cu nici un chip, învinge : echipa Ungariei. Generația „under 19 years" este însă de altă părere. Rezultatul ? După o evoluție inteligentă, curajoasă, superioară, România învinge, fără drept de apel, Ungaria (1—0).

Pornind de la un simbol

Un monument impunător domină arhitectura orașului Phenian : un cal înaripat, înalt de 13 metri, pe care se află un bărbat și o femeie, statuia fiind așezată pe un postament înalt de 40 m. Este statuia legendarului cal Ciulima, cel care alerga 1000 km pe zi. Dominînd, de pe o colină, orașul, legendarul Ciulima domină, prin forța simbolului său, viața oamenilor din R.P.D. Coreeană.

Partidul muncii, condus de tovarășul Kim Ir Sen, a stabilit că ritmul construcției socialiste a țării trebuie să fie ritmul lui Ciulima. Rezultatele de zi cu zi ale poporului coreean demonstrează că Ciulima nu este numai un simbol, ci pulsația vieții unui stat.

Din zecile de exemple — argumente pe care șederea noastră în R.P.D. Coreeană ni le-a oferit — am ales unul grăitor.

Haine din... piatră seacă

Printre marile cuceriri ale științei coreene se numără și strălucita realizare a savantului Ri Seung Ki, inventatorul vinalonului. Ce este vinalonul ? Un produs textil sintetic, rezultat din prelucrarea unei materii prime în care majoritatea componentelor o constituie calcarul și cărbunele. Transpunerea în tehnică a descoperirii savantului Ri Seung Ki este uriașa fabrică de la Hamheung (se întinde pe 500 000 m²), care produce milioane de metri de vinalon, un produs textil sintetic durabil și frumos.

Spunîndu-vă că nouă din zece oameni sînt îmbrăcați în haine din vinalon, sugerăm extraordinarul randament al uneia din marile performanțe ale științei și tehnicii R.P.D. Coreene.

Dedonganul, o excepție...

Deși, repetăm, pulsul vieții Phenianului este impresionant de rapid — el fiindu-ți comunicat, în modul cel mai direct și cel mai simplu posibil, de viteza de circulație a pietonilor, grăbiți dimineața spre locul de muncă, grăbiți la ora prînzului, grăbiți după-amiaza și seara — există totuși un d o m e n i u-excepție în peisajul capitalei R.P.D. Coreene : Dedonganul. Fluviu leneș, larg, adînc, cu unde care alunecă alene spre Marea Galbenă. Străjuit de terase picturale, Dedonganul se armonizează — totuși — prin... contrast cu viața febrilă a Phenianului.

Mișcări imediate, dense, frenetice aproape, cu care te întîlnești la fiece pas pe străzile Phenianului, Dedonganul îi adaugă dimensiunea profunzimii...

Oamenii spun că Dedonganul are înțelepciunea sa. Privind fluviul, puternic, calm, caracterizarea lui îți se pare cum nu se poate mai nimerită.

Am petrecut și noi multe ore pe malurile Dedonganului. Am văzut pești mari, de 9—10 kg, sărind sfidător din apă, repetînd

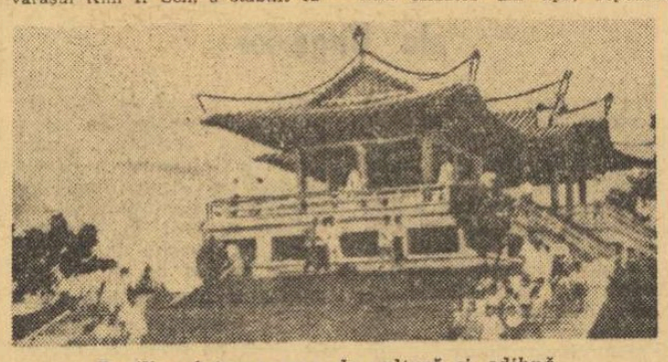

Pavilion într-un parc de cultură și odihnă

ritmul construcției socialiste a țării trebuie să fie ritmul lui Ciulima. Rezultatele de zi cu zi ale poporului coreean demonstrează că Ciulima nu este numai un simbol, ci pulsația vieții unui stat.

Din zecile de exemple — argumente pe care șederea noastră în R.P.D. Coreeană ni le-a oferit — am ales unul grăitor.

Haine din... piatră seacă

Printre marile cuceriri ale științei coreene se numără și strălucita realizare a savantului Ri Seung Ki, inventatorul vinalonului. Ce este vinalonul ? Un produs textil sintetic, rezultat din prelucrarea unei materii prime în care majoritatea componentelor o constituie calcarul și cărbunele. Transpunerea în tehnică a descoperirii savantului Ri Seung Ki este uriașa fabrică de la Hamheung (se întinde pe 500 000 m²), care produce milioane de metri de vinalon, un produs textil sintetic durabil și frumos.

Spunîndu-vă că nouă din zece oameni sînt îmbrăcați în haine din vinalon, sugerăm extraordinarul randament al uneia din marile performanțe ale științei și tehnicii R.P.D. Coreene.

Dedonganul, o excepție...

Deși, repetăm, pulsul vieții Phenianului este impresionant de rapid — el fiindu-ți comunicat, în modul cel mai direct și cel mai simplu posibil, de viteza de circulație a pietonilor, grăbiți dimineața spre locul de muncă, grăbiți la ora prînzului, grăbiți după-amiaza și seara — există totuși un d o m e n i u-excepție în peisajul capitalei R.P.D. Coreene : Dedonganul. Fluviu leneș, larg, adînc, cu unde care alunecă alene spre Marea Galbenă. Străjuit de terase picturale, Dedonganul se armonizează — totuși — prin... contrast cu viața febrilă a Phenianului.

Mișcări imediate, dense, frenetice aproape, cu care te întîlnești la fiece pas pe străzile Phenianului, Dedonganul îi adaugă dimensiunea profunzimii...

Oamenii spun că Dedonganul are înțelepciunea sa. Privind fluviul, puternic, calm, caracterizarea lui îți se pare cum nu se poate mai nimerită.

Am petrecut și noi multe ore pe malurile Dedonganului. Am văzut pești mari, de 9—10 kg, sărind sfidător din apă, repetînd

Monumentul simbol Ciulima

repausul sau sfatul mai multor oameni în poziția stînd pe vine. Nu o dată am văzut în stațiile autobuzelor grupuri de oameni stînd pe vine, fumîndu-și liniștit țigara și discutînd împreună.

Auzim, adeseori, vorbindu-se cu lux de amănunte despre bogata bucătărie specific orientală.

Ea a constituit, fără îndoială, unul din primele examene de adaptare — pe care l-a avut de trecut și delegația fotbaliștilor români la Phenian. Speriați de poveștile scornite despre bucatele coreene, băieții noștri au ajuns destul de repede să aprecieze salata „Kinci", macaroanele „Guksu", „Tak"-ul, o prăjitură de orez, dar mai ales „mîncarea zeilor", o supă în care sînt fierte 99 de componente !

Este tot atît de adevărat, însă, că lichiorul „Bul-lo-ju", o băutură „de viață lungă", tradițională, ne-a produs, la simpla lui vedere, furnicături pe șira spinării... Motivul ? În sticla de lichior se află, după o conservare de ani de zile în alcool, o viperă autentică (cu cap, cu trup și cu coadă) a cărei macerare în lichidul băuturii are — se spune — efecte vitalizatoare miraculoase.

Spectaculos în... vitrină, Bul-lo-ju a rămas la o respectabilă distanță chiar și de seniorii delegației...

Curiozități

Interesantă sub raport sportiv — „Turneului speranțelor olimpice" îi vom consacra articole aparte — șederea în Phenian ne-a prilejuit întîlniri cu stări și obiceiuri autohtone pe care europenii le înscriu la rubrica „curiozități".

De pildă, întîlnirea, din primele ore după sosirea în Phenian, cu femei purtînd copii în spate ni s-a părut o curiozitate. Privindu-le atent, de aproape, am remarcat că femeile au un fel de săculeț, numit de coreeni „tighe", în care-și poartă copii de vîrstă fragedă.

În „tighe", copiii — duși de mamele lor la creșe și înapoi, acasă — dorm, mănîncă, gîngurese...

Un alt obicei, particular fără îndoială, remarcat în stațiile autobuzelor sau în plină stradă, este

Kim scormonește jarul

Oricît de interesant ar fi tot ceea ce vezi, oricît de captivantă ar fi întrecerea sportivă la care asiști, DORUL, dorul de casă, crește, aidoma picăturii care ajunge, într-o covîrșitoare progresie geometrică, ocean. După 10 zile petrecute la Phenian, adăugate celor 5 zile cît a durat drumul, visam noaptea Bucureștiul...

Vă închipuiți — în aceste condiții — ce însemnau cuvintele însoțitorului lotului român, Kim, care-și petrecuse, în copilărie, 7 ani în România, țara care l-a ocrotit și l-a crescut pe el, biet orfan, căruia războiul cu militariștii sud-coreeni și americani îi omorîseră părinții. „România — spunea Kim — este o țară minunată, O țară bogată, frumoasă, cu oameni frumoși la chip și la suflet. România este, să știți, a doua mea patrie".

Ce putea scormoni mai adînc, mai reactiv, jarul dorului nostru decît cuvintele calde ale coreeanului cucerit și el de virtuțile țării și poporului român ?

Și a venit ziua întoarcerii. Plecați din Phenian la 27 octombrie, am ajuns la Habarovsk după 3 ore de zbor, o escală de două ore și apoi un zbor continuu, de 8 ore, cu un adevărat vapor aerian — celebrul Il-62, avion cu 170 de locuri ! — pînă la Moscova. Aici, noapte, ger, zăpadă. Eram, însă, la numai 3 ore de casă. A doua zi, un avion al companiei noastre TAROM ne readucea, grăbit, în Bucureștiul nostru drag.

Marius POPESCU

File din istoria înotului românesc (IV)

Începînd din anul 1926, pentru o perioadă de cîteva sezoane, centrul de greutate al activității s-a mutat în Capitală. De la 20 mai, ziua cînd a avut loc concursul inaugural și pînă în august, bazinul Tir avea să găzduiască nu mai puțin de 8 concursuri, în care s-au distins în mod deosebit tinerii Florian Iancovescu și Emanuel Florescu (astăzi membru al orchestrei simfonice George Enescu).

● În țară, continuă organizarea unor tradiționale concursuri de fond ; la Timișoara, traversarea canalului Bega (6 km) unde Schimanski, de la clubul Rapid, termină pe primul loc în 50 :45,0, la Arad, campionatul Mureșului (2 km), cîștigat de același Schimanski, pe Dunăre, cursa Măcin—Ghecet (13,700 km), unde primul sosit, avocatul Băncilă, a fost cronometrat în 2 ore și un minut, și chiar pe Marea Neagră (Constanța), unde Gh. Valmărescu a parcurs o distanță de 4 km în o oră și 5 minute.

● Pentru prima oară se organizează un concurs de copii la Tg. Mureș, iar tînărul Henzelman (13 ani) înoată 50 de metri în 41 de secunde.

● Cele mai bune rezultate din cadrul campionatelor naționale au fost realizate de orădenii Felicides (1:17,2 la 100 m liber) și Nemeș (3:37.0 la 200 m bras). De altfel, ei vor reprezenta țara la primul campionat european, care s-a desfășurat la Budapesta, la mijlocul lunii august. Felicides a înotat, la 400 m liber, într-o serie cu vestitul suedez Arne Borg (5:02,2), terminînd pe locul IV cu 7:13,8, iar Nemeș, la 200 m bras (tot locul IV în 3:34,0), alături de recordmanul european al probei, germanul Rademacher (2:54,6). La aceste campionate, România a mai fost reprezentată și de o echipă de polo, lipsită însă de experiență și o pregătire necesară unei competiții de o asemenea amploare. Chiar în primul meci, formația română a fost întrecută cu categoricul scor de 12—0 de selecționata secundă a Ungariei, și pînă la urmă ea va ocupa locul IX din tot atîtea participante.

● Dintre întrecerile anului 1927, sezon în care au avut loc concursuri sporadice, cu rezultate destul de slabe, merită a fi subliniate două interesante dispute : una la Călărași, pe brațul Borcea (6 km), cîștigată de căpitanul portului, Jean Măcărescu, și alta la Constanța, între Cazino și Far (distanța de o milă marină) în care primul sosit, Dumitru Dumitrescu, a realizat 33 de minute. În sfîrșit, mai merită a fi consemnată inaugurarea, la Craiova, a unui bazin modern în parcul orașului. **(a.v.)**

REFLECȚII

Steliștii țin să dezică astronomia. Steaua se găsește, în clasament, jos.

★

Politehnica Iași ocupă locul penultim. Oare viitorii ingineri n-au un loc mai bun în proiect ?

★

Chimia Rîmnicu Vîlcea deține lanterna roșie în divizia B. Poate, e cazul unei analize.

★

Dacia Pitești e codașa seriei a patra. Localnicii, în materie de automobile, au Dacia 1100 și 1300, iar în fotbal Dacia 16.

★

Penicilina Iași a înscris în nouă meciuri doar 7 goluri. Și noi care știam Penicilina foarte eficace...

SPORTUL CONTRIBUIE LA UNITATE ÎN LUME

– este de părere dl. dr. KARNI SINGH, maharajah de Bikaner –

● DISTINSUL NOSTRU INTERLOCUTOR, UN REMARCABIL TALERIST ŞI POLISPORTIV ● VICECAMPIONUL LUMII DIN 1962 A RĂPUS DOAR... 4 TIGRI!

Campionatele mondiale de talere, Cairo, 1962, pe podiumul de onoare, locul al doilea: KARNI SINGH (India)

Dintre personalităţile tiruIui mondial face parte şi dl. dr Karni Singh, maharajah de Bikaner. Candidînd ca independent, dl. dr Karni Singh a fost ales membru al Parlamentului indian în 1952, după ce ţara sa şi-a cucerit independenţa. El şi-a menţinut această calitate în patru legislaturi la rînd, la ultimele alegeri, din 1967, dr. dr. Karni Singh obţinînd şi cel mai mare număr de voturi (193 000). D-sa — în vîrstă de 45 de ani — este o figură marcantă a competiţiilor internaţionale cu arma cu alice. Cu acest sportiv desăvîrşit am avut ocazia să ne întîlnim la San Sebastian, la campionatele lumii de talere şi skeet. Deosebit de amabil, remarcabilul trăgător indian a răspuns cu extremă bunăvoinţă întrebărilor noastre.

— În concepţia dv., sportul reprezintă o preocupare mai largă, sau ea se reduce numai la pasiunea pentru talere?

— *Am îndrăgit sportul de foarte tînăr. De pe cînd eram copil am început să practic tirul, apoi tirul cu arcul, am jucat golf, am fost căpitanul echipei de tenis a Colegiului Universităţii din New Delhi mi-a plăcut aviaţia.*

300 de tigri, iar tatăl meu de asemenea, pasionat vînător, a colindat toate continentele în urmărirea leilor, tigrilor, elefanţilor, rinocerilor şi a altor sălbăticiuni. Fiica mea, Daughbi Rajyashree, participă aici la mondiale, iar eu practic mai multe sporturi, mai puţin vînătoarea. N-am răpus decît vreo patru tigri. Nu mă atrag asemenea trofee, sînt şi vegetarian, aşa că este explicabilă abţinerea mea de la aceste peregrinări cinegetice. De aceea am şi îndrăgit atît de mult talerele.

— Este vorba de o tradiţie familială sau doar de o preferinţă personală?

— *În familia noastră sportul a avut şi are mulţi prieteni. Bunicul meu a fost un vînător vestit. El a împuşcat*

— Se pare că farfuriile zburătoare v-au oferit şi multe satisfacţii.

— *Da, este adevărat. Cel mai bun rezultat l-am obţinut în 1962 la campionatele mondiale de la Cairo. M-am clasat al doilea, la egalitate de puncte — 295 t — cu Zimenko (U.R.S.S.), după un baraj extrem de palpitant. Îmi aduc aminte că aproape tot timpul competiţiei, care a durat trei zile, am avut un taler avans, dar spre sfîrşit mi s-a defectat puşca. În barajul care a ţinut două zile s-a tras la 100 de talere. După prima zi, la 75 talere, ambii ne aflam la egalitate, fiecare reuşind să spargem cîte 74 t. În cea de a doua zi, Zimenko a doborît 24, iar eu numai 22. A fost o frumoasă întrecere sportivă de care îmi voi reaminti întotdeauna, chiar dacă am ratat titlul suprem în condiţii dramatice.*

— Şi de atunci?

— *Un rezultat bun am înregistrat anul trecut la Jocurile Olimpice din Mexic: locul 10, cu 194 t, la egalitate cu locul 8 şi la două puncte diferenţă de medaliatul cu argint, americanul Tomas Garrigus.*

— Cînd aţi cunoscut primul sportiv român şi în ce împrejurare?

— *În 1960, la Roma, pe campionul olimpic Ion Dumitrescu. Apoi, şase ani mai tîrziu, la campionatele mondiale de la Wiesbaden, am avut plăcerea să cunosc un alt distins ţintaş al dv, pe Gheorghe Sencovici. Am auzit că România este o ţară foarte frumoasă, cu oameni harnici şi prietenoşi. De altfel, trăgătorii români pe care i-am cunoscut s-au arătat foarte comunicativi şi apropiaţi, iar ca sportivi ei se bucură de multă apreciere. La noi prietenia este cel mai mult preţuită, ca un sentiment într-adevăr nobil.*

Constantin COMARNISCHI

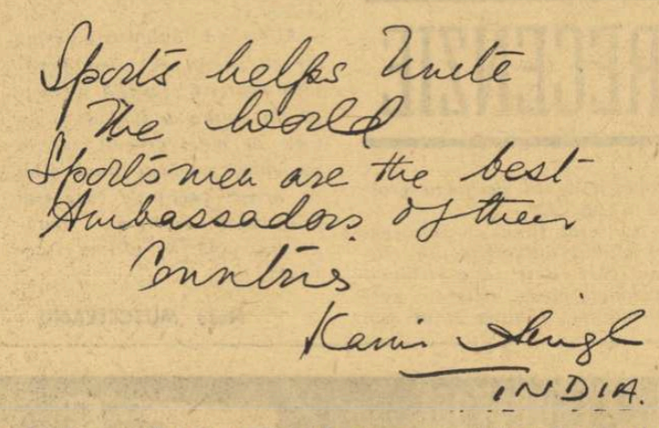

Sportul contribuie la unitatea în lume. Sportivii sînt cei mai buni ambasadori ai ţărilor lor

sportul în lume

Olga Orban-Szabo: locul I la Budapesta!

Turneul internaţional de scrimă de la Budapesta a continuat cu probele de floretă femei (individual) şi sabie echipe.

Manifestînd o formă excelentă, maestra emerită a sportului Olga Orban-Szabo a terminat neînvinsă turneul final: 5 victorii. Pe locul doi s-a clasat Koroleva (U.R.S.S.) cu 4 victorii, iar pe locul 3 Kirkova (U.R.S.S.), medaliată cu bronz la ultima ediţie a mondialelor din Cuba. Ea a obţinut 3 victorii.

În continuare, clasamentul final arată astfel 4. Kopîtkina (U.R.S.S.) 2 victorii, 5. Lyzonzik (Polonia) 2 victorii, 6. Rzymowska (Polonia) 1 victorie.

Celelalte reprezentante ale ţării noastre au ajuns pînă în semifinale.

★

La sabie, cum era şi de aşteptat, primul loc a revenit formaţiei Uniunii Sovietice, campioană mondială. Sabrerii ţării noastre au ocupat locul patru.

MIKO ÎNVINS LA MOSCOVA

MOSCOVA, 1 (Agerpres).— Echipa de tenis de masă a Cehoslovaciei a întîlnit la Moscova într-un meci amical selecţionata de tineret a U.R.S.S. Sportivii cehoslovaci au terminat învingători cu scorul de 5—2. Tinerii jucători sovietici au dat o replică curajoasă valoroşilor lor parteneri, dintre ei remarcîndu-se Ian Hiarms, care l-a învins cu 2—0 (21—13, 21—12) pe cunoscutul campion cehoslovac Vlado Miko.

OFENSIVĂ INTERNAŢIONALĂ ÎMPOTRIVA HULIGANISMULUI

BUENOS AIRES, 1 (Agerpres). — **Tribunalul din Buenos Aires a respins recursul privind eliberarea celor trei fotbalişti de la echipa „Estudiantes" la Plata, arestaţi în urma tulburărilor provocate de aceştia în timpul meciului retur cu echipa italiană A. C. Milan, din cadrul Cupei intercontinentale. Este vorba, după cum s-a mai anunţat, de jucătorii Alberto José Poletti, Ramon Aguirre Suarez şi Eduardo Lujan Manera, aflaţi în prezent într-o celulă a închisorii „Villa Devoto" din capitala argentiniană. Atitudinea nesportivă a acestor fotbalişti a fost condamnată public de însuşi preşedintele Juan Carlos Ongania, iar Asociaţia argentiniană de fotbal a fost nevoită să ia măsuri drastice împotriva lor: Alberto Poletti a fost suspendat pe viaţă, iar ceilalţi doi suspendaţi pentru 30 şi respectiv 20 de partide oficiale. În plus, acestora din urmă li s-a ridicat dreptul de a juca în partide internaţionale pe timp de 5 şi respectiv 3 ani.**

Avocatul apărării, dr. Ival Rocca, a cerut eliberarea celor trei fotbalişti, susţinînd că reţinerea lor în închisoare pe o perioadă de 30 de zile ar constitui o violare a libertăţii muncii şi o încălcare a drepturilor constituţionale.

★

GLASGOW, 1 (Agerpres). **Federaţia internaţională de fotbal — F.I.F.A. a comunicat că jucătorul scoţian Tommy Gemmell, care a fost eliminat de pe teren în cursul meciului cu echipa R. F. a Germaniei, nu va mai avea dreptul să participe la trei întîlniri internaţionale.**

TURNEUL DE SCRIMĂ DE LA ISTANBUL

ISTANBUL, 1 (Agerpres). — Au continuat întrecerile concursului internaţional de scrimă de la Istanbul. Proba de sabie a fost cîştigat de sportivul german Paul Wischeidt cu 4 victorii, urmat de Hadgisarandos (Grecia) cu 2 victorii şi turcul Misirli cu zero victorii.

Stadionul din Liege, a fost, acum cîteva zile, gazda unui meci de fotbal neobişnuit. Se întîlneau două formaţii de „vedete" (ale scenei, ecranului, dar şi foste glorii sportive) reprezentînd Belgia, şi Franţa. Iată-l pe cunoscutul cîntăreţ belgian Adamo — în tricou de culoare închisă — ieşind de pe teren în compania vedetelor franceze F. Massini, P. Barouk şi Cl. Brasseur.

STEAUA A ÎNVINS ECHIPA DE BOX HERTHA (Berlinul Occidental) CU 6—5

BERLINUL OCCIDENTAL, 1 **(prin telefon)**. Întîlnirea dintre boxerii cluburilor Steaua Bucureşti şi Hertha a fost aşteptată cu un interes deosebit aici, în Berlinul Occidental. Gazdele, care au pierdut la un scor sever (1—9) partida susţinută în vară la Bucureşti s-au pregătit asiduu pentru revanşă.

Cel mai frumos meci l-a oferit semimijlociul Al. Popa, în compania lui Grabmeier. Popa începe foarte prudent, dar îşi dă repede seama că e mai rapid decît adversarul său şi plasează cu mare precizie şi prin surprindere lovituri la faţă şi la corp. Complet dezorientat de această tactică, Grabmeier porneşte la atac, dar nu întîlneşte pe nimeni în faţă deoarece Popa se deplasează excelent. În rundul 3, stelistul îşi menajează adversarul, gest apreciat în mod deosebit de public, care aplaudă generos. La categoria uşoară, A. Isai a întîlnit un adversar ambiţios — Schutzmann — şi foarte puternic. Hotărît să cîştige, pugilistul de la Hertha a atacat chiar din primul minut, reuşind să plaseze cîteva lovituri puternice. Isai îl contrează însă precis, în rundul 1 şi 3 berlinezul este numărat şi termină meciul în mare dificultate. Învingător la puncte Isai.

Primit cu multă simpatie de public, N. Giju a boxat îndeosebi pentru admiratorii săi din tribună. Cu un spectaculos joc de picioare, fostul campion european a dansat în jurul lui Henatsch, cîştigînd la puncte. O frumoasă victorie a obţinut şi Năstac în faţa lui Klemke. În rundul 2, în plin atac al lui Klemke, Năstac îl croşetează din retragere, la bărbie, punîndu-l k.o. CELELALTE REZULTATE: Yadigar b k.o. 2 Lumezeanu; Anderco b.k.o. 1 Knaap; Pawlik b.p. Buzuliuc (decizie eronată); Sadel b.p. Melinte; M. Florea b.p. Braun; Simmering b.p. Chivăr; Larmann b. ab. 2 Stoianovici. Scor final: 6—5 pentru Steaua.

Petre HENŢ

Trimisul nostru special la Praga, AURELIAN BREBEANU, transmite:

PARTICIPARE VALOROASĂ LA DINAMOVIADA DE VOLEI

Ziarele pragheze şi afişele, pe care le poţi întîlni pretutindeni pe străzile „oraşului de aur", vestesc apropiatele confruntări din cadrul Dinamoviadei, una dintre cele mai puternice competiţii de volei rezervată echipelor de club.

La feminin actuala ediţie înregistrează un record de participare — 7 echipe **(Dinamo Moscova, Amnoka — R.P.D. Coreeană, Dynamo Berlin, Combinata Spartak-Levski Sofia, Dozsa Budapesta, Dinamo Bucureşti şi Ruda Hvezda Praga).** Cărţile de vizită ale tuturor participantelor conţin elemente ce conferă prestigiu posesoarelor şi îndeamnă la o analiză atentă a problemelor ce le ridică fiecare partidă, deoarece antrenorii au obligaţia de a prevedea totul, în amănunt, pentru că pierderea unui singur set va cîntări greu în balanţă. Voleibalistele sovietice, cîştigătoarele ultimei ediţii a Cupei campionilor europeni, au deplasat la Praga formaţia standard, mai puţin cunoscuta jucătoare Buldakova. Ele vor face tot posibilul ca, pe lîngă preţiosul trofeu cucerit în C.C.E., în dauna rapidistelor bucureştence, să-l obţină şi pe cel al Dinamoviadei. Cel mai temut team îl constituie — fără îndoială — cel coreean. Sportivele de la Amnoka, care alcătuiesc — de fapt — reprezentativa ţării, sînt aureolate de recentele succese la turneul de la Varna, unde au învins, printre altele, echipele reprezentative ale Uniunii Sovietice şi Japoniei. Jocul în viteză, mobilitate deosebită, varietate în acţiunile de atac, iată ce caracterizează pe componentele acestei formaţii Dynamo Berlin, ca, de altfel, şi Combinata Spartak-Levski Sofia, are în componenţă multe jucătoare cu îndelungată experienţă de concurs. Echipa gazdă pare singura participantă care nu se prezintă cu nume sonore şi cu succese importante în acest sezon. Dar aceasta nu este, totuşi, un criteriu de apreciere a comportării sale în competiţie. Cîteva cuvinte despre Dinamo Bucureşti. Sportivele noastre au manifestat, la antrenamentele efectuate pînă acum, o formă bună, confirmată şi de jocurile susţinute în campionat. Cîştigătoarele de anul trecut sînt animate de dorinţa de a se comporta cît mai bine, pentru a-şi onora aşa cum se cuvine cartea de vizită.

În întrecerea masculină s-au înscris cinci echipe **(Dinamo Bucureşti, Dozsa Budapesta, Dinamo Berlin, Combinata Spartak-Levski Sofia, Ruda Hvezda Praga).** Deşi de la startul Dinamoviadei din acest an lipsesc voleibaliştii moscoviţi, partidele se anunţă deosebit de disputate şi de echilibrate. Dinamoviştii bucureşteni, care la ediţia trecută nu au permis adversarilor să cîştige nici un set, vor avea de înfruntat solida garnitură berlineză, ce cuprinde în sextetul de bază nu mai puţin de trei voleibalişti din prima reprezentativă a ţării, în frunte cu atacantul Webner, unul dintre cei mai apreciaţi jucători la Cupa mondială, pe voleibaliştii clubului gazdă, aflaţi pe locul al doilea în campionat. Puternice formaţii vor fi alinIate şi de celelalte cluburi participante. Avînd în vedere valoarea unanim recunoscută a voleibaliştilor români, sperăm că aceştia vor face totul pentru a obţine un rezultat pe măsura posibilităţilor.

Se crede — şi pe bună dreptate — că jocurile, de care ne mai desparte doar o zi, vor oferi spectacole voleibalistice de cea mai bună calitate. Pînă atunci se pun la punct ultimele amănunte, se desfăşoară obişnuitele antrenamente dinaintea marilor confruntări şi se aşteaptă — cu emoţie — rezultatele tragerilor la sorţi.

ZIG — ZAG FOTBALISTIC

PE JOS SPRE MEXIC...

Trei iubitori ai fotbalului din Uruguay au anunţat că vor străbate pe jos 11 000 kilometri pînă la Ciudad de Mexico pentru a susţine echipa lor în turneul final al campionatului mondial de fotbal ce se va desfăşura în 1970 în capitala mexicană. Hector Perez Garcia, în vîrstă de 30 de ani, Luis Alberto Gonzales — 31 de ani — şi Ruben Duran — 36 de ani — vor părăsi Montevideo la 9 noiembrie şi speră să acopere zilnic între 48 şi 50 km, urmînd să sosească la Ciudad de Mexico cu cîteva zile înaintea deschiderii turneului. Pentru a avea timp să se odihnească!

...ŞI CU AUTOMOBILELE

Federaţia de fotbal a Angliei a anunţat că va patrona trei automobile ale firmei „Leyland" participante la „Raliul Cupei Mondiale" care va lua startul de pe stadionul londonez Wembley la 18 aprilie anul viitor, şi se va încheia pe stadionul Aztec din Ciudad de Mexico

Apărare supranumerică... (din „Kepes-Sport")

la 27 mai. Automobilele de tipul „Triumph" vor fi conduse de Andrew Cowan, Brian Clecuth şi Paddy Hopkirk în cursa cu o distanţă de 24 000 km care va străbate 25 de ţări. Cowan, la bordul unui automobil „Hillman Hunter" a fost cîştigătorul maratonului automobilistic „Londra — Sydney" cu un traseu lung de 16 000 km desfăşurat anul trecut, iar Hopkirk a sosit al doilea într-un „British Leyland 1800".

În schimbul acestui patronaj — după cum a anunţat lordul Stokes, preşedintele firmei „Leyland" — compania va pune un aparat de aer condiţionat la dispoziţia echipei engleze în timpul şederii acesteia la Ciudad de Mexico.

CUM CÎNTĂ TAGLIAVINI!

Directorul Operei din Torino nu prea se interesa, pînă de curînd, de lumea fotbalului. Şi totuşi, în ultimul timp, el a ajuns unul din fervenţii „tifosi" ai echipei F. C. Torino. Motivul? Foarte simplu: celebrul tenor Ferruccio Tagliavini este pasionat suporter al echipei sus-numite. Cînd Torino suferă vreo înfrîngere în campionat, Tagliavini cîntă execrabil, în schimb cînd echipa favorită învinge, el este iarăşi în mare voce. Iar spectatorii operei au aflat şi ei de acest mic amănunt şi solicită biletele în consecinţă...

UN „SPECTACOL TERIBIL"

Un mare număr de spectatori suedezi au început să celebreze calificarea reprezentativei Suediei pentru turneul final al campionatului mondial de fotbal încă în timpul desfăşurării meciului decisiv împotriva Franţei. Într-adevăr, timp de două zile după încheierea partidei, echipele de salubritate au fost ocupate cu strîngerea cîtorva mii de sticle goale lăsate în tribune. **„A fost un spectacol dezolant să vezi cum arăta stadionul la o zi după meci"** — a declarat un reprezentant al federaţiei suedeze de fotbal.

MIMOUN CONTINUĂ!

Cu cîteva zile în urmă, o telegramă a agenţiei „France Presse" ne anunţa că fostul campion olimpic de maraton, celebrul atlet francez Alain Mimoun, în vîrstă de 48 de ani, şi-a mai înscris o victorie în palmares, cîştigînd la Paris „Criteriul veteranilor". Mimoun a parcurs cei 20 km ai cursei în 1h08:02. Mimoun continuă... Despre acest remarcabil atlet, aproape semicentenar, sînt relatate amănunte inedite în rîndurile de mai jos.

Acel maraton victorios de la Jocurile Olimpice din Melbourne, punctul culminant al unei cariere unice în lume, este „degustat" după 12 ani de Alain Mimoun cu aceeaşi plăcere. El îl retrăieşte cu aceeaşi intensitate. Fostul ciclist, înainte de a deveni atlet, din satul algerian Le Telagh (Oran) unde s-a născut la 1 ianuarie 1921, Mimoun-O-Kacha, îşi aminteşte deseori de cursa vieţii sale.

— Cel mai dîrz a fost Kelly, americanul care gemea alături de mine, cu picioarele sîngerînde, apoi iugoslavul Mihalic, cel mai dur la greutăţi, finlandezul Karvonen şi un japonez curios, de statură mică, al cărui nume l-am uitat. La kilometrul 18, prietenul meu Zatopek se prăbuşise... Cîteva ore înaintea startului aflasem despre naşterea fiicei mele, Pascal-Olympe (denumită astfel în onoarea acestei medalii de aur). Cînd am ajuns pe punctul să fiu „asfixiat", amintirea ei m-a salvat. Mi-am spus, pentru ca să-mi dau curaj, că a fost răpită de gangsteri şi că trebuia să vin în ajutorul ei cu orice preţ. Forţele mi-au revenit ca prin minune!

Campionul olimpic de la Melbourne parcă nu s-a schimbat de loc de la maratonul istoric din decembrie 1956. În afara firelor argintii din părul său şi a cîtorva riduri slabe în jurul ochilor. Dar privirea îi este vioaie, gestul precis, mînia promptă ca şi surîsul care urmează imediat. Mimoun nu a încetat să concureze. El îşi menţine greutatea ca în timpul maratonului de la Melbourne: 57 kg.

Şi totuşi, era să nu mai alerge niciodată... Rănit de o schijă de mină la pici , în cursul luptelor de la Monte-Cassino, în Italia, în timpul ultimului război mondial, el şi-a stupefiat medicul care-i cerea să mai rămînă două luni în pat.

— Este imposibil doctore. Trebuie să alerg din nou.

— Fiţi înţelegător, dacă vreţi să mai alergaţi vreodată, a sunat răspunsul.

Trei zile mai tîrziu patul era gol. Medicul a întrebat de Mimoun. Un infirmier a murmurat:

— Este pe stadion. A plecat să se antreneze.

Acest episod este un alt subiect de mîndrie pentru Mimoun, care i-a lăsat pe medici fără glas.

— Ştii, spune el, sînt un atlet cu totul nou. După 29 de ani de competiţii şi antrenamente, în cursul cărora am parcurs o distanţă care întrece de trei ori înconjurul Pămîntului (130 000 km!) pulsul meu este de 38—42 bătăi pe minut şi îmi revin imediat după o cursă, la fel ca în urmă cu 20 de ani. Acum am aproape 48 de ani! Şi Mimoun aleargă în continuare: 20—25 km de antrenament cotidian, în două reprize.

— Ce vreţi, declară atletul, cursa este drogul meu. Dopajul meu. Dacă aş înceta să alerg, cred că aş înebuni.

Sculat la ora 6 dimineaţa, Mimoun munceşte, se antrenează, dă sfaturi tinerilor alergători, mănîncă cu poftă, dar nu doarme, de mulţi ani, mai mult de 4—5 ore pe noapte. În fiecare dimineaţă, cînd locuia la Champigny, putea fi văzut alergînd în pădurea Vincennes sau la Ormesson cu Wadoux, Vervoort, sau Le Floic, atleţi în plină forţă, dar care nu reuşeau să-l depăşească. Ne amintim, în urmă cu cîteva luni, de bucuria lui cînd, după o cursă de antrenament la Mimizan, a revenit proaspăt după 30 km în pădure, trăgînd după el, tineri alergători literalmente extenuaţi. Putea să le fie părinte...

La 46 de ani, Alain cucerea încă un titlu naţional, în proba de maraton. Imperturbabil, Mimoun continuă să-şi îmbogăţească palmaresul său, deja prestigios, care constituie, probabil un record mondial: campion olimpic, 3 medalii olimpice de argint, campion european de 48 de ori campion sau recordman al Franţei, de 4 ori învingător în Crosul naţiunilor şi de 88 de ori internaţional.

Aflat aproape de 50 de ani, acest om nu se gîndeşte decît să continue. El spune deseori: „Un om trebuie întotdeauna să întreprindă ceva, altfel este sfîrşit".

(după „France-Soir").

LITTLE L-A ÎNVINS PE BOSSI

Peste 10 000 de spectatori au urmărit la „Palazzo dello Sport" din Roma gala internaţională de box în care „capul de afiş" a fost deţinut de meciul Freddie Little (S.U.A.), campion mondial la cat. mijlocie mică, şi campionul european Carmelo Bossi (Italia). Little a obţinut victoria în rundul trei, deoarece Bossi, cu o arcadă deschisă, a fost oprit de medic să continue lupta.

Schiprowski (accidentat) se reprofilează!

Săritorul cu prăjina Klaus Schiprowski (R. F. a Germaniei), clasat pe locul doi la J.O. de la Ciudad de Mexico, a suferit un accident în timpul unui concurs. El are mîna dreaptă fracturată, iar medicii au declarat că este problematic ca în viitor să mai poată obţine performanţe de valoare în proba sa favorită. E probabil ca el să se restabilească în primăvara anului 1970, dar Schiprowski le-a declarat ziariştilor că nu va mai participa la săritura cu prăjina ci în proba de 110 m garduri. El a cîştigat, ca junior, titlul de campion al R. F. a Germaniei la 110 m garduri.

FINALĂ OKKER-ROCHE LA CASABLANCA

CASABLANCA, 1 *(Agerpres)*. În finala turneului internaţional de tenis de la Casablanca se vor întîlni olandezul Tom Okker şi australianul Tony Roche. În semifinale, Roche l-a eliminat cu 4—6, 6—2, 6—3 pe Riessen (S.U.A.), iar Okker a dispus cu 6—2, 3—6, 6—3 de Pierre Barthés (Franţa).

„Internaţionalele" de tenis de masă ale Ungariei

Au început campionatele internaţionale de tenis de masă ale Ungariei care au loc la Budapesta. În proba masculină de simplu, francezul Sécrétin a realizat o surprinzătoare victorie, eliminîndu-l cu 3—1 pe maghiarul Pigniczky. Temes (Ungaria) a cîştigat cu 3—1 meciul cu Neale (Anglia), iar Andersson (Suedia) l-a învins cu 3—2 pe Giurgiucă (România). În turul următor, Andersson a pierdut cu 1—3 la Schöller (R. F. a Germaniei). În proba de simplu feminin, Simon (R. F. a Germaniei) a dispus cu 3—2 de Crişan (România). Karlikova (Cehoslovacia) a cîştigat cu 3—1 în faţa englezoaicei Wright. În semifinalele probei de dublu feminin, Geisler şi Hovestadt (R. D. Germană) au întrecut cu 3—2, pe Mihalca, Crişan (România).

SURPRIZĂ LA ABERAVON

Semifinalele turneului internaţional de tenis de la Aberavon (Ţara Galilor), contînd pentru „Cupa Dewar", au fost marcate de surprize. La masculin, Hoad (Australia) a reuşit să-l învingă cu 6—4, 14—12 pe Cox (Anglia), iar Hewitt (Republica Sud-Africană) a cîştigat cu 9—7, 7—5 în faţa lui El Shafei (R.A.U.). În proba feminină Julie Heldman (S.U.A.) a cîştigat surprinzător cu 3—6, 6—3, 6—4 în faţa cunoscutei campioane engleze Ann Jones. Heldman va juca în finală în compania sportivei Virginia Wade (Anglia), care a eliminat-o cu 6—3, 7—5 pe Anette Du Plooy (Republica Sud-Africană).

TELEX-TELEX

Într-unul dintre derbyurile campionatului unional de fotbal, Spartak Moscova a învins în deplasare cu 1—0 pe Dinamo Kiev. Alte rezultate: T.S.K.A. Moscova — Torpedo Moscova 0—1; Dinamo Tbilisi — Zaria Lugansk 2—0; Cernomoreţ Odesa — Şahtior Donetk 2—0; Torpedo Kutaisi — S.K.A. Rostov pe Don 3—3; Zenit Leningrad — Neftianik Baku 1—0. În clasament conduce Spartak Moscova cu 40 p. (din 24 de meciuri), urmată de Dinamo Kiev — 35 p. (din 22 meciuri), Dinamo Tbilisi — 31 p. (din 23 meciuri) etc.

La Sabadell s-a disputat întîlnirea internaţională de fotbal dintre echipele de tineret (jucători sub 23 ani) ale Spaniei şi Italiei. Fotbaliştii spanioli au obţinut victoria cu scorul de 2—0 (1—0) prin punctele marcate de Arieta şi Clements.

■

La Varşovia a avut loc a doua întîlnire de hochei pe gheaţă dintre selecţionatele Poloniei şi R. D. Germane. Hocheiştii oaspeţi au obţinut victoria cu scorul de 6—4.

Pe hipodromul de la St. Cloud s-a disputat clasica alergare de galop dotată cu „Marele premiu Gallahad". Victoria i-a revenit calului Stoned (jocheu Keith). El a terminat învingător cu o lungime şi jumătate în faţa lui „Eaux Vives". Învingătorul a parcurs 2500 m în 2:49,7.

■

Selecţionata de box a Italiei a întîlnit la Copenhaga reprezentativa Danemarcei. Pugiliştii italieni au obţinut victoria cu scorul de 8—3. La cat. semigrea Facchinetti (Italia) a dispus la puncte de danezul Jensen. Greul italian Zanola l-a învins prin K.O. în rundul 2 pe Nielsen.

Tiparul I.P. „Informaţia", str. Brezoianu nr. 23—25, Bucureşti

40368

PROLETARI DIN TOATE ȚĂRILE, UNIȚI-VĂ!

Redacția și administrația: str. Vasile Conta nr. 16, tel. 11.10.05, interurban 72 și 286. Telex sportrom buc. 180.

sportul

4 pagini 30 bani

Anul XXV — Nr. 714 (6148) ZIAR AL CONSILIULUI NAȚIONAL PENTRU EDUCAȚIE FIZICĂ ȘI SPORT Luni 3 noiembrie 1969

A luat sfîrșit Congresul Comitetului european de atletism

O dată cu înmînarea dosarelor conținînd calendarul atletic internațional al anului 1970 s-a încheiat, în mod practic, cel de al XXIV-lea Congres de calendar al Comitetului european din I.A.A.F. Am răsfoit această mapă cuprinzînd nu mai puțin de 50 de file, cele mai multe din cîte au fost elaborate vreodată în urma unei asemenea reuniuni. Ce altă dovadă mai bună pentru a exprima creșterea deosebită a volumului competițiilor internaționale europene, rezultat firesc al „majoratului atletismului european", ca să folosim o expresie a dl. Adriaan Paulen — președintele Comitetului european. Spunea domnia sa: „Faptul că americanii au ieșit din birlogul lor și au venit aici la București să contracteze meciuri și concursuri cu parteneri de pe continentul nostru este o dovadă a maturității atletismului european". În altă ordine de idei, președintele Comitetului european a spus: „Vreau să mă folosesc de acest prilej ca să mulțumesc încă o dată prietenilor noștri din Federația română de atletism pentru tot ceea ce au făcut ca lucrările Congresului nostru să se poată desfășura în cele mai bune condițiuni. Eforturile lor, cu totul remarcabile, au fost încununate de un deplin succes și grație lor Congresul a putut să ducă la bun sfîrșit tot ce a avut pe agenda sa de lucru. Vreau să mulțumesc în mod special d-lor Firea, Bran, Lașlău și Zimbreșteanu pentru ajutorul dat.

Astăzi, în autobuzul cu care am făcut turul Bucureștiului m-am întrebat care să fie, între altele, secretul reușitelor noastre. V-o spun deschis, faptul că slujim un sport pur, cum este atletismul, că ne cunoaștem bine între noi și că sîntem prieteni ne ajută să depășim eventualele greutăți și să promovăm un spirit sănătos atletismului european".

● Ieri la amiază președintele Federației române de atletism, Mihail Florescu, a oferit o masă în onoarea participanților la reuniunea forului atletic european.

● Dintre marile competiții ale sezonului atletic 1970 reținem cîteva: 21—22 februarie — Campionatele europene universitare de sală, la Sofia; 14—15 martie — prima ediție a campionatelor europene de sală, la Viena; Cupa Europei pe națiuni (preliminarii la 20—21 iunie; semifinalele la 1—2 august; finalele — Stockholm — bărbați la 29—30 august și Budapesta — femei la 22 august); 16—25 iulie — Jocurile Commonwealthului, la Edinburg; 13—16 august — Jocurile Balcanice, la București; 3—6 septembrie — Universiada, la Torino; 11—13 septembrie — prima ediție a campionatelor europene de juniori, la Paris; 12—13 septembrie — campionatele internaționale ale României. Între meciurile internaționale de amploare reținem: Franța — S.U.A. (Paris, 8—9 iulie); R. F. a Germaniei — S.U.A. (15—16 iulie); U.R.S.S. — S.U.A. (Leningrad, 23—24 iulie); R.D.G. — Polonia — U.R.S.S. (Erfurt, în septembrie); România — Elveția — Ungaria — Italia la bărbați și România — Anglia — Ungaria la femei (probabil la București, 18—19 septembrie) etc.

● Între recordurile europene omologate de Comitetul european figurează: BĂRBAȚI: înălțime: 2,35 m Igor Ter-Ovanesian (U.R.S.S.) Mexico 19.10.67; greutate: 20,28 m E. Gușcin (U.R.S.S.) Mexico 4.10.68, 20,64 m H. P. Giess (R.D.G.) Budapesta 28.6.69; disc: 68,06 m R. Bruch (Suedia) Malmö 21.9.69; ciocan: 74,52 m R. Klim (U.R.S.S.) Budapesta 15.6.69, 75,68 m A. Bondarciuk (U.R.S.S.) Atena 20.9.69; 4x200 m: 1:22,6 Franța (Sarteur, Bourbeillon, Brugier, Bertould) Paris 6.9.69; FEMEI: 400 m: 52,0 N. Duclos (Franța) Stuttgart 31.7.68, 51,7 N. Duclos și C. Besson (Franța) Atena 18.9.69; 1 500 m: J. Jehlickova (Cehoslovacia) Atena 20.9.69; greutate: 20,10 m N. Cijova (U.R.S.S.) și 20,43 m Cijova, ambele la Atena la 16.9.69; 4x400 m: 3:30,8 Marea Britanie (Stirling, Lowe, Simpson, Board) și 3:30,8 Franța (Martin, Duclos, Jacq, Besson) ambele la Atena 20.9.69.

Următorul Congres, de data aceasta al Asociației europene de atletism, va avea loc la Paris în noiembrie 1970.

DINAMO BUCUREȘTI SPRINTEAZĂ

● Campioana, de nerecunoscut la București ● Rapid — la a doua înfrîngere ● F. C. Argeș întrecută pe potou ● Dinamo Bacău naufragiază la Constanța ● Satisfacții în periferia clasamentului: A. S. Armata, Politehnica Iași, Crișul și C. F. R. Cluj au obținut victorii ● Un singur punct în deplasare: beneficiară — Universitatea Craiova

REZULTATE TEHNICE

Dinamo Buc. — U.T.A.	4—0	(3—0)
Politehnica—F.C. Argeș	1—0	(0—0)
Crișul—Steagul roșu	1—1	(1—1)
A.S. Armata—Rapid	2—0	(0—0)
Jiul—Univ. Craiova	1—0	(1—0)
Farul—Dinamo Bacău	4—0	(2—0)
Steaua—„U" Cluj	1—1	(0—0)
C.F.R.—Petrolul	1—1	(0—0)

ETAPA VIITOARE (8 noiembrie):

„U" Cluj — Farul
Petrolul — Dinamo Bacău
Steagul roșu — C.F.R.
Jiul — Politehnica
U.T.A. — A.S. Armata
Rapid — Crișul
Univ. Craiova — Steaua (amînat pentru 8.XII.)
F.C. Argeș — Dinamo București (amînat pentru 26.XI.)

CLASAMENT

1. DINAMO BUCUREȘTI	10	7	1	2	23—10	15
2. UNIVERSITATEA CRAIOVA	10	5	3	2	17—10	13
3. F.C. ARGEȘ	10	5	2	3	24—14	12
4. RAPID	9	4	3	2	15—11	11
5. JIUL	10	5	1	4	15—15	11
6. FARUL	10	5	1	4	15—16	11
7. DINAMO BACĂU	10	4	2	4	14—12	10
8. STEAGUL ROȘU	10	5	0	5	15—19	10
9. U.T.A.	10	4	2	4	14—19	10
10. STEAUA	9	4	1	4	26—19	9
11. „U" CLUJ	10	2	5	3	13—14	9
12. PETROLUL	8	3	2	3	9— 9	8
13. CRIȘUL	10	3	2	5	15—22	8
14. C.F.R. CLUJ	10	3	2	5	8—15	8
15. POLITEHNICA	10	2	2	6	7—11	6
16. A.S. ARMATA	10	2	1	7	7—21	5

DINAMO, ÎN ZI MARE, A „EXECUTAT" O CAMPIOANĂ CU BĂRBIA MOALE...

Mai presus de scor, modest după părerea noastră, el nereflectînd fidel diferența de trei clase care a existat ieri în disputa campioni-vicecampioni în favoarea ultimilor, partida Dinamo-U.T.A. a reprezentat un test complex (valoric și psihologic) a două teamuri cu blazon din soccerul românesc.

U.T.A., „grațioasa doamnă de pe Mureș", s-a prezentat ieri desuetă, incapabilă de vreo reacție voluntară și eficace, jalnică pe alocuri în neputința ei.

Dinamo, în schimb, a fost un detașament exploziv, care și-a măturat adversara, transformînd-o la un moment dat în punching-ball. În box, arbitrul ar fi oprit fără îndoială partida pentru inferioritate evidentă a unuia dintre combatanți. Cerîndu-vă scuze pentru folosirea terminologiei din nobila artă, vom mărturisi că nicicînd la alt meci de fotbal n-am văzut o echipă care să se prezinte, de la primele... jaburi, cu o... bărbie atît de moale ca această (tristă) echipă U.T.A.

...Numărătoarea începe în min. 2. Ghergheli persevereează după o contră care îl dezechilibrase, centrează înalt, „cap" Dumitrache — gol: 1—0. Min. 8 — secvență (exclusiv) Dumitrache. Internaționalul dinamovist culege o minge la 25 m, face doi pași și șutează sec, puternic, plasat, splendid: 2—0. Min. 24 — voleu elegant Fl. Dumitrescu, dar Coman salvează în

Marius POPESCU

(Continuare în pag. a 3-a)

Dumitrache, în... zbor, este la un pas de gol

Foto: A. NEAGU

TOT DE NOI DEPINDE!

O atmosferă de San Siro sau Maracana; o atmosferă încinsă de patima unei tribune neîncăpătoare, animată de la un capăt la altul de dorința victoriei; un vacarm; un vulcan, pe care satisfacția acelui 1—0 cu ecnipa de bronz a ultimului „Jules Rimet" l-a stins ca pe un chibrit. Iată ce m-a făcut să-mi amintesc de înverșunata campanie din ultima vreme, îndreptată împotriva atitudinilor nesportive din tribune și să gîndesc că publicul, acest „toro foriozo", devine atît de ușor un miel blînd.

Să nu fiu înțeles greșit! Nu intenționez de loc să iau apărarea acelora care, din tribune, umplu cu noroi fața sănătoasă și strălucitoare a sportului, întunecînd atmosfera sărbătorească a competițiilor sportive. Nici nu vreau să mă adresez acelor spectatori cu educație întîrziată, pentru a căror înflăcărare și pasiune nu pot avea decît cuvinte frumoase, dar pentru ale căror forme de manifestare nu găsesc cuvinte să le calific. Nici nu încerc să le caut, pentru că, după o realistă indicație a lui Demostene Botez, se spune că, pentru a fi înțeles de cei cărora te adresezi, trebuie să le vorbești în aceeași limbă, iar eu renunț, dintr-o justificată jenă.

Altora vreau să mă adresez pe această temă. Sportivilor înșiși. Lor, pentru că, după cum se vede, ei sînt în final aceia care dezlănțuie în tribune ropotele de aplauze, sau manifestările reprobabile. Lor, pentru că prin atitudinea exemplară din teren, prin pregătirea conștiincioasă ce-i duce, firesc, la o valoare superioară, cu care să încînte ochii spectatorilor, printr-o viață sportivă corectă și o conduită morală corespunzătoare, sportivii sînt aceia care țin în mîna lor cheia manifestărilor tribunei. De ce să ne mirăm de atitudini nesportive sau huliganice în tribune, cînd sînt atîtea eliminări de pe prietenosul verde al gazonului, atîtea suspendări dictate de federație, procese în justiție, antrenori care-și permit să protesteze în văzul tribunelor, și atîția arbitri neatenți, incompetenți, sau chiar rău intenționați. Și să nu mai vorbim de evoluțiile detestabile. Dar e suficient de concludent faptul că, după astfel de evoluții, cu numai 10 zile înainte, în competițiile europene, publicul, acest copil credincios, a uitat atît de repede și a revenit atît de total. Pentru asta nu avem voie să uităm niciodată că sportul e sănătos și frumos, dar că sportivitatea e admirabilă.

Să ne ridicăm cu fermitate, deci, împotriva manifestărilor nesănătoase din tribune, pentru că nu ne fac nici cinste, nici plăcere, dar nu trebuie să uităm niciodată că în gesturile noastre stă dinamita care le declanșează. Pentru a le evita, trebuie să fim permanent călăuziți de gîndul că și victoria plină de glorie și înfrîngerea onorabilă valorează la fel de mult în fața spectatorilor. Și chiar dacă publicul se bucură la victorie și e mîhnit la înfrîngere, să nu căutăm victoria cu orice preț, pentru că în schimbul victoriei obținute putem pierde considerația. Și asta înseamnă cu mult mai mult.

Cornel GEORGESCU

ÎN CAMPIONATUL DIVIZIONAR DE VOLEI

REZULTATE SCONTATE

REZULTATE TEHNICE

FEMININ: Rapid — Universitatea Timișoara 3—0 (5, 11, 10), I.E.F.S. — Ceahlăul P. Neamț 3—0 (8, 15, 8), Farul — Progresul 3—0 (3, 9, 9), C.S.M. Sibiu — Medicina 2—3 (3, —10, —14, 4, —8), Penicilina — C.P.B. 3—0 (5, 8, 2).

MASCULIN: Rapid — Politehnica Timișoara 3—0 (15, 6, 6), Steaua — Minerul Baia Mare 3—0 (5, 10, 12), Unirea Tricolor Brăila — Viitorul Bacău 0—3 (—11, —6, —15), Politehnica Galați — Progresul 3—0 (11, 9, 5), Petrolul — Tractorul Brașov 3—1 (13, 17, —6, 15).

Campionatul divizionar feminin a programat, ieri, partidele etapei a treia. Cu o singură excepție — întîlnirea C.S.M. Sibiu — Medicina — cele mai bune soluții pentru a suplini lipsa unora dintre titulare aflate pe banca de pedeapsă. Cel care a reușit mai bine a fost antrenorul rapidist, acesta găsind în garnitura de rezervă jucătoare (Dingă, Manea) capabile să înlocuiască cu mult succes pe reprezentantele din sextetul de bază. Timișorencele, care, în general, alcătuiesc o formație fragilă, au simțit și mai mult lipsa din linia de atac a Rodicăi Popa. Ele au jucat crispat — mai cu seamă în primul set — fiind depășite în permanență de miza jocului. Giuleștencele au mers bine, însă decontractarea, datorată replicii slabe a adversarelor, a dus la comiterea a numeroase greșeli. Arbitrajul cu-

Fază din meciul Unirea Tricolor Brăila — Viitorul Bacău

cele două puncte puse în joc au revenit formațiilor gazdă. Excepția constituie, totodată, și surpriza etapei. Medicinistele, fără una din jucătoarele de bază — Venera Zaharescu — au reușit să cîștige în fața unei formații care se află în evidentă derută. La masculin s-a desfășurat etapa a patra, înregistrîndu-se rezultate scontate. Caracteristică pentru majoritatea meciurilor a fost dîrza dispută pentru fiecare punct, dovadă și faptul că multe dintre seturi au necesitat prelungiri. Și acum, cîteva rînduri despre fiecare meci:

Rapidistele au primit replica studentelor din Timișoara. Antrenorii ambelor formații au fost nevoiți să găsească

(Continuare în pag. a 2-a)

SMOCKING

Vestiar... Aburi... Prosoape... Geamuri mate... Ușa care se deschide mereu... Oameni care intră pentru a săruta obrajii uzi ai jucătorilor... Pe scurt, un vestiar de 6—0...

Dumitrache, care a reintrat mai devreme, privește absent... Își revede filmul... Primul gol: cel cu capul... Al doilea: cel de la 20 metri... Al treilea: cel cu fenta, pentru Lucică... Al patrulea: cel cu spagatul, tot pentru Lucică... Scurta de piele maron îi îngustează umerii. Un copil, acolo...

Ghergheli își debandajează glezna, cu o grijă de felcer. Lucescu nu izbutește să-și aranjeze cîrlionții de metis. Pîrcălab rîde cu fermecătoarea lui inconștiență: miercuri împlinește 28 de ani. „Iar Niki Dumitriu — 27" — adaugă Pîrcălab, cu o undă de melancolie în privire, parcă pentru a reface o aripă de mult uitată.

Radu Nunweiller face socoteli. Descoperă bucuros că echipa lui a înscris 23 de goluri. Deleanu și Sălceanu sar în sus cînd află că „Poli" a cîștigat la Iași. Stoenescu se îmbracă tacticos, fără gesturi în plus, ca un fundaș scandinav după înfrîngere. Coman are un reflex întîrziat: își aduce aminte că și el împlinește, tot miercuri, 23 de ani. Ștefan îmi zîmbește filozofic. Pare să-mi spună: „Cine ar fi crezut că peste mine va curge aproape 10 ani dușul lui Dinamo?"

Ușa se deschide încă o dată. Reinhardt, antrenorul U.T.A.-ei, se apropie de Nicușor. Îi strînge mîna. Apoi iese cu o demnitate care îl emoționează pe antrenorul dinamovist. „Iată de ce — spune Nicușor — i-am admirat întotdeauna pe cei de la U.T.A. Asta-i U.T.A.".

Rînd pe rînd, jucătorii părăsesc vestiarul. Dumitrache își ridică gulerul de piele, deși nu l-a văzut, poate, niciodată pe Clark Gable... Ieșim. 1 000 de copii îl înconjoară imediat. Zeci de fotografii cu „ciuful de aur" — de unde le-or fi luat, oare? — invocă autograful mult visat. Un mic fotoreporter amator sparge încercuirea. Vrea un instantaneu al său, și numai al său. Bdieții îl soarbe din priviri pe idolul lor. Și-i închipuie urcînd într-o mașină scînteietoare. Peste cîteva minute, acasă, Dumitrache își va pune, desigur, smockingul. Apoi se va așeza, din nou, la volan. Vor urma blitzurile fotoreporterilor. Și dineul. Și șampania victoriei. Și ochii rîmelați ai fetelor...

Dar, ce-a fost asta? Mașina cea scînteietoare s-a transformat, ca prin farmec, într-un autobuz. Dumitrache urcă fără să privească înapoi. Peste trei ore, el se va afla în pat. Va adormi curînd. Lucescu, vecinul lui de cameră, va stinge beculețul de pe noptiera „mopsului", în numele refacerii fizice. Va mai cîti 10 minute. Și va adormi și el...

Ioan CHIRILA

CAMPIONATUL NAȚIONAL DE HOCHEI

ÎNSEMNĂRI

RIGORILE HOCHEIULUI

Prima săptămînă a hocheiului s-a încheiat, demonstrînd încă o dată cît de drastice și de nemiloase sînt ierarhiile în această disciplină. Crosa și pucul nu admit surprizele, le privesc de sus cu un aer ironic de seniori blazați. Așa stau lucrurile în hocheiul mondial, la fel se întîmplă la noi, aidoma pretutindeni.

Sîmbătă seara, în timpul partidei Dinamo București — Agronomia Cluj, am avut la un moment dat impresia că tradițiile se vor dărîma, că vom asista — în sfîrșit — la o explozie care ar putea să provoace o reacție în lanț. Studenții, eliberați de povara emoțiilor, vindecați de complexe și de oboselile jubileului, au zburdat 40 de minute în fața vicecampionilor, și-au îngăduit să fie nonșalanți, spirituali pe gheață, dacă nu chiar ironici, i-au momit și i-au înșelat pe adversari cu satisfacția elevului care reușește să copieze la o teză sub ochii unui profesor zbir. Spectacolul a fost încîntător, prin hazul lui, dar totul părea artificial și era prea frumos ca să fie adevărat. Ierarhiile hocheiului sînt, așa cum spuneam, drastice și nemiloase.

În repriza a treia, profesorul a bătut cu pumnul în catedră, i-a pus la colț pe elevii neastîmpărați, a început să-i examineze pe strengari, sever, serios, vrînd să afle — în primul rînd — nu ceea ce știu ei — mai degrabă — ceea ce nu știu. Și-atunci, elevii s-au emoționat, s-au roșit, s-au fîstîcit, cum se întîmplă atît de des, au încurcat răspunsurile și profesorul, cu o satisfacție răutăcioasă, a deschis catalogul, înscriindu-le o notă cu care nu puteau promova...

Livizi în pauza a doua, ascultînd cu capul în pămînt sau cu ochii închiși reproșurile antrenorului Mișu Flamaropol, dinamoviștii și-au recăpătat culoarea în primele minute ale ultimei reprize, cînd au susținut o lecție și un veritabil recital de hochei. Nu-i mai puțin adevărat că adversarii lor își goliseră rezervorul rezistenței și mai ales pe cel al speranței. În aceste condiții, Huțanu, Trăușan, Pană, Boldescu au combinat și au înscris prin faze de balet, punînd capăt, oarecum prozaic, unui moment romantic al hocheiului.

Și, astfel, a fost salvat derbyul de a doua zi, Steaua — Dinamo, iar crosa și pucul și-au apărat încă o dată cu succes rigorile.

Valeriu CHIOSE

Fază din întîlnirea Avîntul Miercurea Ciuc — I.P.G.G.
Foto: V. BAGEAG

ÎN PAG. A IV-a:
CRONICILE MECIURILOR DE HOCHEI DISPUTATE LA POIANA BRAȘOV

LUNI, START LA BRĂILA

ÎNTR-UN NOU TURNEU DE BOX PE CATEGORII

O importantă caravană pugilistică, cuprinzînd 111 sportivi (in afară de antrenori și arbitri), s-a deplasat la Brăila, în vederea turneului pe categorii de greutate, ce va începe azi în această localitate. După campionatele naționale individuale, turneul este — fără discuție — cel mai important eveniment intern al boxului nostru. Un adevărat campionat, dacă ținem seama de numărul pugiliștilor înscriși la fiecare categorie de greutate: 15 la semimuscă, 18 la muscă, 26 la pană, 19 la ușoară, 30 la mijlocie mică, 7 la semigrea. Este — totodată — un excelent prilej de a-i menține în activitatea competițională pe boxerii fruntași care, cu acest prilej, vor face un util rodaj în vederea apropiatului meci cu selecționata Franței, ca și pe cei mai puțin cunoscuți, dornici de afirmare.

Lista înscrierilor se află la federația de specialitate. Parcurgînd-o, nu este greu să ne imaginăm cît de aprige vor fi disputele de la Brăila. La categoria pană, printre alții figurează Moldovan, Drugă, Stanef, Amăzăroaie, Covaliov, precum și un nume nou: reșițeanul Pavel Nedelcea, pînă nu de mult, „cocoș" veritabil.

Cele mai disputate dueluri se pare că vor fi la categoria ușoară, care are în frunte lista de înscrieri pe campionul european Calistrat Cuțov. Alături de acesta îl găsim pe Antoniu, Ene și Goanță, despre a căror valoare nu mai e cazul să vorbim. Nici la „mijlocie mică" meciurile nu vor fi ușoare, dacă ne gîndim că vor lupta pentru cerirea locului întîi, printre alții, Ion Covaci, Ion Pițu și Gheorghe Călin. În sfîrșit, o prezență așteptată cu mare interes va fi aceea a medaliatului cu argint la ultimele „europene", dinamovistul Ion Monea.

Iată deci că turneul de la Brăila — care va dura toată săptămîna viitoare — se anunță ca foarte interesant. Antrenorul federal Ion Popa, care, ca și la Sibiu, va urmări maratonul pugilistic din orașul dunărean, ne declara ieri că testul boxerilor noștri fruntași îl va ajuta într-o mare măsură să se orienteze în vederea alcătuirii formației pe care o va opune națională Franței. Să sperăm că și oficialii Marin Stănescu, Gheorghe Stănescu, Ștefan Ion, Fl. Teodoru, P. Dumitrescu și C. Roncioiu vor contribui la reușita deplină a turneului.

OUPĂ TURNEUL JUNIORILOR ÎN R. D. GERMANĂ

ÎN ECHIPA NAȚIONALĂ, CEI MAI BUNI BOXERI

Aureolată de o victorie remarcabilă obținută acum două săptămîni (6—4 cu națională Poloniei, la Lodz), reprezentativa de juniori a R.D. Germane s-a prezentat pe ringul din Neubrandenburg hotărîtă să obțină un nou succes, cu atît mai mult cu cît astă-vară, la București, selecționata de juniori a Berlinului (de fapt, echipa națională) fusese învinsă de reprezentativa Bucureștiului cu scorul de 6—3. Gazdele au reușit să-și ia revanșa și să cîștige și cea de a doua întîlnire, de la Demin. Antrenorul *Gh. Fiat*, care a însoțit echipa în turneul din R.D. Germană în calitate de conducător, declara la sosire că „tinerii pugiliști din R.D. Germană au constituit o surpriză plăcută, stilul lor de luptă fiind orientat cu precădere spre tehnică. Ei vor fi — cu siguranță — adversari de temut la campionatele europene de juniori de la Budapesta".

— În relatarea telefonică ne-ați comunicat că unii dintre juniorii noștri au fost nedreptățiți de decizii. Despre cine e vorba?

— În prima gală, Adam, Paraschiv și Coroianu au fost frustrați flagrant de arbitraje. Aceeași situație s-a petrecut și la Demin, cu Hoduț (avertizat complet gratuit, de două ori, în timp ce adversarul său era groggy) și Florea Ștefan. Nu pun sub semnul întrebării victoria gazdelor, dar scorul putea fi mult mai strîns. Reprezentativa României a avut doi sportivi de certă valoare: Mihalcea și Ciochină. Ceilalți nu s-au comportat la nivelul dorit și mă surprinde, în special, Vasile Lehăduș, care nu s-a pregătit cu seriozitate pentru turneu.

— Ne interesează părerea dv. în legătură cu modul cum a fost alcătuită reprezentativa țării.

— De la bun început, vreau să spun că selecția nu s-a făcut cu obiectivitate. Echipa națională trebuie să fie, într-adevăr, o echipă națională, în care să fie incluși cei mai valoroși sportivi. În ultimul timp, la noi s-a încetățenit, din păcate, obiceiul ca antrenorul care pregătește reprezentativa să aducă cu el boxerii din echipa sa de club. Așa a procedat Ștefan Iordache, care cu de la sine putere a selecționat în lot pe boxerii săi, Neagu, Hoduț, Ștefan și Paraschiv, iar antrenorul secund, Dumitru Ion, i-a promovat pe Adam și Florea, din echipa sa de club. Nu e normal să se procedeze astfel, știind că în țară avem boxeri mai buni, care puteau îmbrăca tricoul reprezentativ. Colegiul central de antrenori este cel mai în măsură să dispună cine poate intra în echipa națională, și cine nu. Bineînțeles, să fie consultați și aceia cărora li se încredințează pregătirea echipei naționale. Pe de altă parte, trebuie îndepărtat pericolul „senatoriatului de drept", mai cu seamă în selecționatele de juniori. Să nu alegem titularii în funcție de simpatii, ci de valoarea reală a acestora. O preselecție ar fi de strictă necesitate, astfel ca celor mai redutabili pugiliști să li se încredințeze cinstea de a apăra prestigiul boxului românesc.

Romeo CĂLĂRĂȘANU

SĂ NU STRICĂM „CARTEA DE VIZITĂ" A BOXERILOR FRUNTAȘI

Din motive lesne de înțeles, organizatorii galelor internaționale vor să înscrie pe afiș numele unor boxeri cunoscuți, cu „carte de vizită", care să asigure atît desfășurarea unor spectacole atractive, cît și succesul de casă. Trimițînd peste hotare pugiliști care se bucură de prestigiu în arena internațională, federația de specialitate trebuie să se preocupe ca aceștia să se prezinte în maximum de formă.

Nu întotdeauna, însă, lucrurile se petrec astfel. La recentul turneu internațional disputat în capitala R.D. Germane, și la care au participat 14 echipe, unii dintre reprezentanții noștri „cu firmă" au evoluat mult sub posibilitățile lor. Este vorba de Ciucă și Monea. Nu ne propunem să reluăm filmul partidelor susținute de ei pe ringul de la „Werner Seelenbinder Halle", ci ne referim la un alt aspect. Acela al seriozității cu care trebuie privit un turneu internațional, care pune în joc în primul rînd onoarea boxului din țara respectivă, iar în al doilea rînd prestigiul celui care urcă scările ringului.

Consultînd la fața locului lista boxerilor înscriși la turneul din Berlin am fost surprinși să constatăm, printre altele, că două țări cu mare reputație în boxul continental (U.R.S.S. și Polonia) erau reprezentate de pugiliști foarte tineri, nici unul dintre ei nenumărîndu-se printre participanții la „europenele" de la București. Federația noastră a trimis, însă, la rugămintea forului de specialitate din Berlin un campion european (Ciucă) și doi medaliați cu argint (Silberman și Monea). N-am fi avut nimic de obiectat împotriva acestei amabilități, dacă sportivii desemnați (cu excepția lui Silberman) și-ar fi onorat medaliile cucerite la București. E drept, Ciucă a cîștigat locul I, dar el s-a descurcat foarte greu, a boxat crispat, datorită inactivității de după „europene", și numai experiența sa bogată i-a permis să triumfe. Însă, să nu uităm, în fața unor adversari fără pretenții.

Monea a pierdut încă din primul meci, la tînărul Knut Anders, neselecționat în echipa R.D.G., ci în formația de club T.S.C. I Ciucă și Monea au avut de susținut examene, neavînd — din această cauză — posibilitatea să se pregătească în condiții corespunzătoare. Și totuși, au fost trimiși la turneu! Procedîndu-se astfel, nu s-a dat oare prilejul la tot felul de discuții privind succesul lor la confruntările continentale din vara acestui an? Antrenorul Ion Popa, ca și medicul echipei, Petre Radovici, ne-au confirmat pregătirea insuficientă a acestor sportivi, iar secretarul federației, Cristea Petroșeneanu, într-un fel s-a scuzat, spunîndu-ne că „a trebuit să accepte rugămintea federației berlineze de a-i înscrie în concurs pe Ciucă și Monea". De acord, dar, repetăm, cu condiția ca acești sportivi să se fi pregătit temeinic pentru a-și consolida prestigiul. România a trimis „două nume" la Berlin, și nu doi boxeri capabili să-și apere șansele la nivelul reputației lor.

REZULTATE SCONTATE

(Urmare din pag. 1)

plului N. Mateescu — D. Rădulescu: *foarte bun.*

Datorită suspendării terenului de la Brăila, am avut prilejul să urmărim, în Capitală, partida dintre două „provinciale": Unirea Tricolor și Viitorul Bacău. *A fost un meci de luptă, care a necesitat o mare epuizare fizică și nervoasă, deși ostilitățile s-au încheiat în trei seturi. Băcăuanii s-au arătat mai omogeni, mai incisivi în acțiunile de atac. Forța de penetrație a lui* Rednic, *calmul lui* Costea, *mobilitatea din linia a doua au fost principalii factori ce au condus la victorie. Brăilenii n-au reușit, încă, să devină o „echipă", după achizițiile din toamnă. Eforturile singulare ale lui* Ozun *(foarte bun atît în atac, cît și în apărare) n-au fost suficiente pentru a obține cîștig de cauză. Setul ultim merită a fi menționat pentru echilibrul și dramatismul său, cîștigat, pînă la urmă, de formația mai calmă. Au arbitrat cu scăpări.* A. Ionescu și N. Ionescu.

Emanuel FANTĂNEANU

● Politehnica Galați *a dispus în trei seturi de* Progresul București *într-o partidă de un nivel tehnic mediocru. Remarcăm, totuși, pe* Udișteanu, Manu *și* Popa, *de la formația gazdă, respectiv pe* Enescu *și* Bînda. *Au condus foarte bine* M. Ștefănescu *și* I. Georgescu, *ambii din Ploiești.*

● *În cetatea petrolului,* Tractorul *din Brașov a capotat în urma unui meci foarte spectaculos, care a electrizat tribunele. Două din cele patru seturi s-au încheiat în urma prelungirilor. Brașoveanul* Ferariu *s-a dovedit încă o dată, inepuizabil și de departe cel mai bun de pe teren. Au arbitrat bine* Gh. Ionescu *și* N. Anghel.

● *Campionii țării, voleibaliștii de la* Steaua, *au dispus ușor de* Minerul din Baia Mare. *Jucătorii băimăreni ne-au amintit de situația precară a echipelor din divizia B, dovedind serioase lacune în pregătirea lor tehnico-tactică. Steliștii au jucat în setul 2 și 3 cu garnitura de rezervă.*

● *După cum au început jocul, se părea că voleibalistele de la C.S.M. Sibiu vor obține o victorie ușoară. Dovadă, cîștigarea primului set la 3. Însă studentele bucureștence marchează, începînd cu setul al doilea, o puternică revenire. Ele arată o rezistență fizică și morală superioară echipei gazdă, prestează un joc mai bun în linia a doua și la blocaj, obținînd pe merit victoria finală. Foarte bun arbitrajul prestat de* V. Tîlcă *(Craiova) și* M. Herța *(Cluj).*

● *Doar 40 de minute au fost necesare voleibalistelor* Penicilinei *pentru a depăși pe cele de la* C.P.B. *Ieșencele au atacat variat, au fost mai mobile în linia a doua. În setul al doilea, ele au avut o perioadă de relaxare, ceea ce a permis adversarelor să acumuleze puncte prețioase, dar insuficiente, totuși, pentru a obține și victoria în set. Cea mai completă jucătoare din teren a fost* Bincheci. *Ar mai fi de remarcat jocul bun prestat de* Țui *și* Căunei *de la gazde și* Vlădoianu, *de la oaspete. Cuplul* D. Sighinaș *(Brăila) —* Gh. Croitorescu *(Constanța) a arbitrat satisfăcător.*

● *Echipa din Piatra Neamț,* Ceahlăul, *a opus o dîrză rezistență doar în setul doi, cînd a avut conducerea cu 10—5. Studentele de la I.E.F.S., dînd dovadă de mai multă concentrare în joc, reușesc să egaleze și să cîștige în prelungiri. S-au remarcat,* Șchiopu, Ioneci *și* Pripiș, *de la I.E.F.S., respectiv* Fenechiu. *Foarte bun arbitrajul prestat de cuplul bucureștean* N. Gălășeanu *și* Șt. Nobilescu.

Cronici realizate de corespondenții noștri: *CORINA GĂLĂȚEANU, A. VLĂSCEANU, P. PEANĂ, I. IONESCU, D. DIACONESCU, L. BRUKNER.*

ASTĂZI, ÎN SALA DALLES, LA ORA 18,00 CONFERINȚA:
„CAPACITATEA ORGANISMULUI ȘI IMPLICAȚIILE SALE SOCIALE ȘI METODICE"

Consiliul Național pentru Educație Fizică și Sport, în colaborare cu Universitatea populară București și Institutul de educație fizică și sport, organizează o conferință pe tema:

„CAPACITATEA ORGANISMULUI ȘI IMPLICAȚIILE SALE SOCIALE ȘI METODICE"

Expunerea va fi făcută de conf. univ. dr. Miron Georgescu, în sala Dalles (B-dul Bălcescu 18) la orele 18,00.
Va urma filmul documentar „Medicina sportivă în Franța" și filmul artistic „Colina" (producție engleză).

„U" Cluj (m) și Mureșul Tg. Mureș (f) învingătoare în Capitală

MASCULIN

Steaua — Politehnica București 62—60 (34—26). Se cuvin cîteva precizări la acest meci disputat sîmbătă seară. Studenții, cu un lot pe cît de tînăr pe atît de valoros și plin de perspective, au fost la un pas de a realiza o mare surpriză. Este drept, la Steaua nu au evoluat Nosievici, Savu, Czmor (toți în convalescență) și Irimie (accidentat în primele minute).

Voința București — Universitatea Timișoara 61—90 (28—43). Modesta formație bucureșteană, pentru prima dată promovată în A, nu a putut face față unei echipe evident mai bună

Politehnica Galați — I.C.H.F. București 87—68 (41—39). A fost un meci de mare luptă, echilibrat pînă în final, cînd bucureștenii au căzut, permițînd gazdelor să se detașeze. Cele mai multe puncte: Moraru 28, Răileanu 13 pentru învingători, respectiv Cîmpeanu 28, Măluțel și Gall cîte 16. **(GH. ARSENIE — coresp).**

Politehnica Brașov — Dinamo București 70—78 (38—37). Încurajați puternic de o înflăcărată galerie, studenții s-au comportat bine în fața campionilor, pe care i-au condus în mai multe rînduri. Dinamo s-a impus de-abia din min. 39 (scor 70—70). Cele mai multe puncte: Deaki 26, Dikay 14, Bădescu 12 pentru localnici, respectiv Albu 25, Diaconescu 19, Dragomirescu 15. **(C. GRUIA — coresp.).**

Rapid — Comerțul Tg. Mureș 88—71 (48—34). Evoluînd evident mai bine decît săptămîna trecută (cînd au pierdut în fața I.C.H.F.-ului), rapidiștii au condus din prima secundă datorită unui joc mai organizat și mai eficace. Cele mai multe puncte: Stănescu 21, Predulea 16, Popescu 14 pentru Rapid, respectiv Țedula 21, Bencze 16 (cel mai bun jucător al mureșenilor a fost însă Baran). **(GH. BUICLIU — coresp. voluntar).**

I.E.F.S. — Universitatea Cluj 52—56 (28—26). După o evoluție a scorului deosebit de interesantă finalul a găsit echipele într-o situație de egalitate (în min. 38: scor 52—52). Eliminarea lui Antonescu și Pîrșu (pentru cumularea a 5 greșeli personale) s-a dovedit fatală pentru bucureșteni care, deși au avut în teren 5 jucători de peste 1,90, nu au putut împiedica pe Rühring să înscrie două coșuri hotărîtoare. O notă specială pentru Demian, excelent în apărare.

FEMININ

I.E.F.S. — Prógresul București 57—55 (30—23). Studentele au cîștigat greu partida (în care porneau net favorite), deoarece baschetbalistele de la Progresul au jucat cu o voință extraordinară, opunînd o rezistență neașteptat de dîrză. De remarcat că, în ultimul minut, Popescu (Progresul) a ratat două aruncări. Cele mai multe puncte: Seifert 19, Popescu 13 pentru Progresul, respectiv Petric 17, Tita 13.

Voința Brașov — Universitatea Cluj 59—41 (25—18). Ca urmare a unui joc mai bine organizat, brașovencele au cîștigat clar. Cele mai multe puncte: Simon 15, Ciurtea 12, Constantin 11 pentru Voința, respectiv Păcurariu 14. **(T. MANIU — coresp.).**

A.S.A. Cluj — Crișul Oradea 73—69 (35—30). Clujencele au condus pînă în min. 28 cu 5—7 puncte, pentru ca apoi oaspetele să obțină un avans de 9 puncte (min. 34: 61—52). Gazdele au reușit, totuși, să egaleze și să cîștige după o luptă pasionantă. Cele mai multe puncte: Bugar 16, Varga 12 pentru A.S.A., respectiv Vigh 22 și Balogh 19. **(P. RADVANI — coresp.).**

Constructorul București — Mureșul Tg. Mureș 35—41 (20—17). Oaspetele au făcut un joc bun, cucerind victoria și... simpatia publicului. Ele au manifestat mai multă precizie în aruncările la coș și o apărare mai dîrză. Cele mai multe puncte: Szabo 15, Lörincz 11 pentru Mureșul, respectiv Pruncu 15. **(P. PEANĂ — coresp.).**

ȘTEFAN CHIȚU ȘI PETRE PAXINO S-AU APROPIAT DE TITLURILE DE CAMPIONI LA MOTOCROS

CÎMPINA, 2 (prin telefon, de la trimisul nostru). — Viraje în pantă, trambuline, cocoașe, contrapante — iată numai cîteva dintre obstacolele care înscriu traseul de pe Dealul Muscelului, unde s-a desfășurat duminică etapa a treia a campionatului republican, ca pe unul dintre cele mai dure trasee de motocros din țara noastră. Chiar și cei mai rutinați alergători au fost nevoiți să se încline în fața unei pante abrupte, cu o diferență de nivel de peste 30 m, adică de înălțimea unui bloc cu 10 etaje. După o coborîre periculoasă, îngustă, motocicliștii porneau — din cauza unei contrapante — aproape de la zero să escaladeze acest zid, unde **Ervin Seiler, Petre Paxino, T. Bălănoiu** (liderul probei de tineret), **Cr. Dovids** (cîștigătorul etapei anterioare la 250 cmc), **Mihai Banu, A. Krisbai** și alți favoriți s-au prăbușit, de mai multe ori. Pentru **Seiler** și **Dovids** căzăturile din manșa a doua au fost grave. Primul și-a fisurat o coastă și nu a mai putut relua cursa, iar al doilea s-a accidentat la umăr și a abandonat. În consecință, ei nu au acumulat nici un punct în această etapă-trial, reducîndu-li-se aproape total șansele la medaliile de campioni. În schimb, principalii lor adversari, **Șt. Chițu** și **P. Paxino**, s-au apropiat la un punct de invidiatele titluri, grație faptului că au știut să-și aleagă drumul, dînd dovadă de o sumă de calități. Acești doi învingători merituoși în probele rezervate seniorilor (250 și 500 cmc) au avut în veteranii echipei naționale, **Otto Stephani** și **Mihai Dănescu**, precum și în persoana tinerilor **A. Ionescu, Traian Moașa, Adam Krisbai** și alții, adversari care au știut să-și susțină cu siguranță rolul de animatori principali ai curselor, cucerind și ei aplauzele unui public generos, sensibil, pentru care merită să te lupți.

Rezultatele etapei a treia: 250 cmc — 1. Șt. Chițu (Steaua), 2. A. Ionescu (Steaua), 3. Tr. Moașa (St. roșu Brașov), 4. Fl. Davidescu (Poiana Cîmpina), 5. P. Filipescu (Steaua). Clasament general după trei etape: 1. Șt. Chițu 22 p, 2. Cr. Dovids (Metalul București) 14 p, 3—4. Tr. Moașa, M. Banu (Poiana Cîmpina) 8 p, 5. A. Ionescu 7 p. **500 cmc — 1. P. Paxino** (Steaua), 2. O. Stephani (St. roșu Brașov), 3. M. Dănescu (Steaua), 4. P. Lucaci (St. roșu Brașov), 5. D. Moțișan (Victoria Moreni). Clasament general după trei etape: 1. P. Paxino 22 p, 2. O. Stephani 15 p, 3—4. M. Dănescu, A. Krisbai (St. roșu Brașov) 9 p, 5. E. Seiler (Metalul Buc.) 8 p. **Tineret: 1.** Șt. Mihali (Steaua), 2. C. Boboescu (C.S.M. Reșița), 3. T. Bălănoiu (Steaua), 4. I. Bartha (St. roșu Brașov), 5. N. Murgoci (Poiana Cîmpina). Clasament general după trei etape: 1. T. Bălănoiu 20 p, 2. St. Mihali 18 p, 3. C. Boboescu 10 p, 4. I. Bartha 9 p, 5. Al. Paliev (Poiana Cîmpina) 4 p.

Duminica viitoare vor avea loc la București ultimele confruntări, după care se vor cunoaște noii campioni ai țării la motocros.

Traian IOANIȚESCU

fotbal

ÎN DIVIZIA B, LIDERII ȘI-AU MENȚINUT POZIȚIILE

SERIA I: PROGRESUL BUCUREȘTI — ÎNVINGĂTOR LA SCOR

POIANA CÎMPINA — CEAHLĂUL P. NEAMȚ 1—0 (1—0). Partidă viu disputată. Unicul gol a fost marcat de Frîncu (min. 44). Oaspeții au înscris un gol (Mangalagiu, în min. 15), după părerea noastră în condiții regulamentare, însă a fost anulat de arbitru pe motiv de ofsaid. Arbitrul I. Gheorghiță — București, a dat multe decizii în compensație. **(C. Virjoghie,** coresp.)

GLORIA BÎRLAD — DUNĂREA GIURGIU 0—0. Joc de slab nivel tehnic. Componenții ambelor echipe au jucat fără vlagă. Foarte bun arbitrajul lui Gh. Retezan — București. **(E. Solomon,** coresp.)

PROGRESUL BUCUREȘTI — FLACĂRA MORENI 4—0 (1—0). Bucureștenii au atacat din primele minute. Mijlocașii Progresului — Beldeanu și Georgescu — au destrămat cu ușurință acțiunile ofensive ale oaspeților și totodată au pasat ideal colegilor lor. În min. 33, la o centrare a lui Matei, Pavlovici a deschis scorul. După pauză, dominarea bucureștenilor a fost tot mai insistentă și scorul a luat proporții. Jucătorii de la Moreni, cu toate că au pierdut la această diferență, au luptat mult. În finala partidei, Progresul și-a păstrat inițiativa.

Matei nu mai poate interveni și apărătorul Flacărei va degaja (Fază din meciul Progresul Buc. — Flacăra Moreni)
Foto: N. DRAGOȘ

VAGONUL ARAD—MINERUL ANINA 1—0 (1—0). Meciul a fost echilibrat. Vagonul a cîștigat datorită lui Macavei I, care a executat foarte bine o lovitură liberă de la 18 m, înscriind imparabil (min. 11). În rest, cîteva ocazii ratate cu ușurință de atacanții arădeni. A condus slab I. Erdos — Oradea. **(G. Nicolăiță,** coresp.)

ELECTROPUTERE CRAIOVA — C.S.M. REȘIȚA 2—2 (1—2). Oaspeții au condus cu 2—0, prin golurile marcate de Copăceanu (min. 9) și Varga (min. 18). Apoi, craiovenii au redus din handicap (Popescu, min. 36) și au egalat (Resciuc, min. 74). În min. 65, Florescu (Electroputere) a ratat un 11 m. **(T. Costin,** coresp.)

METALUL HUNEDOARA — RIPENSIA TIMIȘOARA 2—2 (2—0) Metalurgiștii au dominat mai mult, însă au trebuit să se mulțumească doar cu un rezultat de egalitate. Au marcat: Steiner (min. 33) și Cergo (min. 45) pentru Metalul, Petrovici (min. 51) și Dobîndă (min. 90) pentru Ripensia. Corect arbitrajul lui O. Comșa — Craiova. **(M. Ioanid,** coresp.).

OLIMPIA SATU MARE — MINERUL BAIA MARE 1—0 (0—0). Joc viu disputat, însă presărat cu duritați. Oaspeții au luptat mult pentru a obține un rezultat de egalitate. Unicul gol a fost înscris de Both (min. 67 din 11 m). În min. 81, Popa (Olimpia) a fost eliminat pentru lovirea adversarului. A condus corect A. Pop — Oradea. **(A. Verba,** coresp.).

Celelalte goluri au fost înscrise de Raksi (min. 61), V. Popescu (min. 73) și Pavlovici (min. 80). **Competent arbitrajul lui St. Mataiasz — Craiova. (G. Moraru).**

METROM BRAȘOV — POLITEHNICA GALAȚI 3—1 (1—0). Echipa lui Campo a jucat bine, creînd numeroase faze frumoase. Oaspeții au evoluat neconvingător. Golurile au fost realizate de Ferenț (min. 20 și 52), Nicolae (min. 56), respectiv Bucur (min. 50). **A condus bine C. Ghemigean — București. (V. Secăreanu,** coresp.)

OȚELUL GALAȚI — SPORTUL STUDENȚESC BUCUREȘTI 2—1 (1—0). Joc de slabă factură tehnică. Gălățenii au deschis scorul în min. 21, prin Olteanu. În partea a doua, jucătorii de la Oțelul și-au mărit avantajul, prin Manta, care a transformat un penalty, în min. 64. În min. 78, bucureșteanul Bujor a redus din handicap. Satisfăcător arbitrajul lui M. Rotaru — Iași. **(S. Constantinescu,** coresp. principal).

CHIMIA SUCEAVA — PROGRESUL BRĂILA 0—0. Spectatorii au plecat nemulțumiți, fiindcă Chimia a jucat slab. În repriza secundă, sucevenii au dominat, însă nu au putut străpunge apărarea supranumerică a Progresului. A arbitrat bine V. Buimistruc — Iași. **(C. Alexa,** coresp. principal)

METALUL TÎRGOVIȘTE — PORTUL CONSTANȚA 1—0 (0—0). În prima repriză, oaspeții s-au apărat supranumeric. După pauză, Metalul a ratat multe ocazii, iar constănțenii au fost mai periculoși. A marcat Tiron (min. 88). **Excelent arbitrajul lui A. Bentu — București. (M. Avasnu,** coresp. principal).

ȘTIINȚA BACĂU — METALUL BUCUREȘTI 1—0 (0—0). Meciul s-a disputat la Comănești, deoarece terenul Științei a fost suspendat. Joc de luptă, victoria revenind echipei care a știut să fructifice una din ocaziile avute. Autor: Ilarion (min. 74). Excelent a condus P. Brătănescu — Suceava. **(G. Dalban,** coresp.)

CLASAMENT

1.	Progresul Buc.	11	7	2	2	21- 5	16
2.	Metalul Buc.	11	6	2	3	23-15	14
3.	Polit. Galați	11	6	1	4	14-12	13
4.	Dunărea	11	5	3	3	13-13	13
5.	Portul	11	6	0	5	17-13	12
6.	Metalul Tîrg.	11	5	2	4	19-17	12
7.	Flacăra	11	5	2	4	17-17	12
8.	Chimia	11	5	1	5	9-10	11
9.	Metrom	11	4	3	4	13-14	11
10.	Poiana	11	4	3	4	12-14	11
11.	Oțelul	11	4	2	5	14-18	10
12.	Prog. Brăila	11	4	1	6	16-16	9
13.	Gloria	11	3	3	5	18-25	9
14.	Știința	11	3	2	6	9-14	8
15.	Ceahlăul	11	4	0	7	9-16	8
16.	Sp. studențesc	11	2	3	6	14-19	7

ETAPA VIITOARE (9 noiembrie): Portul — Politehnica, Ceahlăul — Chimia, Metalul București — Progresul București, Poiana — Dunărea, Sportul studențesc — Metalul Tîrgoviște, Oțelul — Metrom, Gloria — Știința, Flacăra — Progresul Brăila.

SERIA a II-a: GAZDELE AU PIERDUT DOAR 2 PUNCTE!

C.S.M. SIBIU — OLIMPIA ORADEA 1—0 (0—0). Cu toate că au dominat, mai accentuat în repriza secundă, gazdele nu s-au putut descurca în fața unei apărări supraaglomerate. Totuși, sibienii au înscris în min. 86, printr-o lovitură de la 11 m, transformată de Unguroiu. Oaspeții s-au apărat tot timpul și au contraatacat destul de periculos. P. Badea (Brașov) a arbitrat bine. **(I. Botocan,** coresp.)

C.F.R. TIMIȘOARA — CHIMIA RM. VÎLCEA 2—0 (2—0). Partidă presărată cu nenumărate greșeli tehnico-tactice. Cu o apărare supraaglomerată și cu cîteva acțiuni pe contraatac, oaspeții nu puteau obține mai mult. Golurile timișorenilor au fost realizate de Covaci (min. 18) și Beriota (min. 25). Corect arbitrajul lui D. Munteanu — Reșița. **(P. Arcan,** coresp. principal)

VAGONUL ARAD—MINERUL ANINA 1—0 (1—0). Meciul a fost echilibrat. Vagonul a cîștigat datorită lui Macavei I, care a executat foarte bine o lovitură liberă de la 18 m, înscriind imparabil (min. 11). În rest, cîteva ocazii ratate cu ușurință de atacanții arădeni. A condus slab I. Erdos — Oradea. **(G. Nicolăiță,** coresp.)

ELECTROPUTERE CRAIOVA — C.S.M. REȘIȚA 2—2 (1—2). Oaspeții au condus cu 2—0, prin golurile marcate de Copăceanu (min. 9) și Varga (min. 18). Apoi, craiovenii au redus din handicap (Popescu, min. 36) și au egalat (Resciuc, min. 74). În min. 65, Florescu (Electroputere) a ratat un 11 m. **(T. Costin,** coresp.)

METALUL HUNEDOARA — RIPENSIA TIMIȘOARA 2—2 (2—0) Metalurgiștii au dominat mai mult, însă au trebuit să se mulțumească doar cu un rezultat de egalitate. Au marcat: Steiner (min. 33) și Cergo (min. 45) pentru Metalul, Petrovici (min. 51) și Dobîndă (min. 90) pentru Ripensia. Corect arbitrajul lui O. Comșa — Craiova. **(M. Ioanid,** coresp.).

OLIMPIA SATU MARE — MINERUL BAIA MARE 1—0 (0—0). Joc viu disputat, însă presărat cu duritați. Oaspeții au luptat mult pentru a obține un rezultat de egalitate. Unicul gol a fost înscris de Both (min. 67 din 11 m). În min. 81, Popa (Olimpia) a fost eliminat pentru lovirea adversarului. A condus corect A. Pop — Oradea. **(A. Verba,** coresp.).

METALURGISTUL CUGIR — METALUL TR. SEVERIN 5—0 (1—0). Gazdele au dominat în majoritatea timpului. Autorii golurilor: Colnic (min. 40, 69), Smadea (min. 50, 76) și Savancea II (min. 70). Foarte bun arbitrajul lui P. Sotir — Mediaș. **(M. Vilceanu,** coresp.)

GAZ METAN MEDIAȘ — C.F.R. ARAD 2—1 (1—0). Gazdele au atacat în permanență, iar oaspeții s-au apărat supranumeric. Localnicii au deschis scorul prin Dumbrean, în min. 21. După pauză, în min. 54, arădanii au restabilit egalitatea pe tabela de marcaj. Autor: Vlad. În continuare, Gaz metan a avut inițiativa și a reușit să înscrie punctul victoriei în min. 80, prin Barna. A condus foarte bine A. Pop — Cluj. **(Z. Rișnoveanu,** coresp.)

CLASAMENT

1.	C.S.M. Sibiu	11	6	3	2	12- 7	15
2.	Vagonul	11	6	2	3	12-10	14
3.	Ripensia	11	6	1	4	23-16	13
4.	C.S.M. Reșița	11	4	4	3	15-10	12
5.	Minerul B. M.	11	5	2	4	9- 6	12
6.	Olimpia S. M.	11	6	0	5	18-16	12
7.	Electroputere	11	5	2	4	11-12	12
8.	Ol. Oradea	11	5	2	4	15-17	12
9.	Min. Anina	11	5	1	5	19-15	11
10.	C.F.R. Tim.	11	4	3	4	13-11	11
11.	Metalurgistul	11	5	1	5	14-14	11
12.	C.F.R. Arad	11	4	2	5	18-14	10
13.	Metalul Hd.	11	3	3	5	11-14	9
14.	Gaz metan	11	4	0	7	11-16	8
15.	Met. Tr. Sev.	11	4	0	7	9-23	8
16.	Chimia	11	3	0	8	12-21	6

ETAPA VIITOARE (9 noiembrie): C.F.R. Arad — Olimpia Satu Mare, Olimpia Oradea — Minerul Anina, Metalurgistul Cugir — Vagonul, Electroputere — C.S.M. Sibiu, C.S.M. Reșița — Chimia, Ripensia — Gaz metan, Metalul Tr. Severin — C.F.R. Timișoara, Metalul Hunedoara — Minerul Baia Mare.

PRONOSPORT

AȘA ARATĂ O VARIANTĂ CU 13 REZULTATE EXACTE LA CONCURSUL PRONOSPORT NR. 44, ETAPA DIN 2 NOIEMBRIE 1969

1.	Elveția — Portugalia	x
2.	Dinamo Buc. — U. T. Arad	1
3.	Polit. Iași — F. C. Argeș	1
4.	Crișul — Steagul roșu	1
5.	A.S.A. Tg. Mureș — Rapid	1
6.	Jiul — „U" Craiova	x
7.	Farul — Dinamo Bacău	1
8.	C.F.R. Cluj — Petrolul	1
9.	Știința Bacău — Met. Buc.	1
10.	Metrom — Politehnica Gl.	1
11.	Metalul Tîrg. — Portul	1
12.	Olimpia S. M. — Min. B. M.	1
13.	Gaz metan — C.F.R. Arad	1

Fond de premii: 320 588 lei.

Plata premiilor pentru acest concurs se va face astfel:

În Capitală: cu începere de la 7 noiembrie pînă la 17 decembrie 1969 inclusiv.

În provincie: de la 11 noiembrie pînă la 17 decembrie 1969 inclusiv.

Răducanu — coautor la înfrîngerea Rapidului

A. S. ARMATA — RAPID 2—0 (0—0)

TG. MUREȘ, 2 (prin telefon, de la trimisul nostru). **Stadion „23 August"; timp frumos; spectatori — aproximativ 7 000. A marcat Naghi (min. 54 și 75).**

A. S. ARMATA: Solyom 8 — Șleam 7, Toth 7, Dondoș 7, Czako 7, Szalosi 5, Ciutac 5, Caniaro 8, Naghi 8, Trăznea 6 (min. 80 Hajnal), Macal 4 (min. 52 Lucaci 8).

RAPID: Răducanu 4 — Pop 5, Lupescu 7, Dan 4, Greavu 7, Dinu 4, Dumitru 7, Petreanu 6, Angelescu 6 (min. 68 Strat 5), Neagu 6, Codreanu 7.

A arbitrat N. Cursaru ★★★★★, ajutat la linie de M. Marinciu și M. Moraru (toți din Ploiești).

„Trofeul Petschowschi": 7.

La tineret-rezerve: A.S. Armata — Rapid 2—0 (0—0).

Localnicii spun că **A.S. Armata** a făcut în această duminică cea mai bună partidă din actualul campionat. Doamne, cum or fi jucat pînă acum? Echipa gazdă, e adevărat, a muncit mult, a alergat, dar pentru fotbal aceste eforturi au fost zadarnice. Mureșenii au dorit victoria și nu s-au menajat deloc. Dar nu și-au menajat nici adversarii, pentru că în zona lui **Toth, Dondoș, Czako** și **Ciutac** ieșeau uneori scîntei... Ca să nu rămînă mai prejos, au răspuns **Dumitru, Dan**, și, uneori, **Petreanu**. Arbitrul **Cursaru a** făcut bine că a fluierat totul.

Cîte emoții au avut mureșenii înaintea acestui joc! Normal! Echipa lor se zbătea din greu să depășească o perioadă critică, să piardă din complexele ce-i diminuau modestul potențial. Apoi, în fața Rapidului, A.S.A. nu reușise să cîștige acasă în ultimele două campionate. Și după prima repriză se părea că nu va reuși nici acum, în ciuda unei dominări teritoriale evidente și a unor situații de gol cît roata carului. **De la 6 m** (min. 5), **Caniaro** șutează peste bară. Peste un minut, tot el, împreună cu **Ciutac**, ezită la o bună ocazie în apropierea careului mic. În min. **27** și 31, **Naghi, Ciutac** și **Caniaro se** bilbîie rînd pe rînd. Ce să mai vorbim, **A.S.A.** nu poate marca nici din 11 m. În min 21, **Dan** comite henț în careu. **Naghi** execută defectuos lovitura de pedeapsă și **Răducanu** respinge. În prima repriză, **Rapidul s-a** văzut de puține ori în atac (în min. **3** și **41 Neagu** a șutat periculos la poartă). În rest, giuleștenii, cu **Dumitru** lîngă fundașii centrali; cu **Angelescu** și **Codreanu** la mijlocul terenului, pasează foarte bine, temporizează jocul, își scot adversarii din ritm de multe ori.

După pauză, mureșenii și-au continuat ofensiva. Și cînd nimeni nu se gîndea, **Răducanu** le-a dat o mînă de ajutor să concretizeze. În min. 46, portarul rapidist, în loc să rețină o minge șutată de la 30 m, o lasă să cadă și apoi o trimite cu palma peste bară. Publicul se amuză. Dar **Tamango** nu-și făcuse, încă, în întregime „numărul". În min. 54, la un corner executat de **Lucaci, Răducanu** vrea să spargă mingea cu pumnul (deși o putea respinge fără probleme) și i-o pune lui **Naghi** plocon la un metru de poartă. Acesta nu-l refuză și trimite în poarta goală. Deci, 1—0. După această gafă, **Răducanu** apără formidabil (dar e prea tîrziu!) șuturile lui **Ciutac** — min. 60 și **Trăznea** — min. 70. Dar, peste 5 minute, el comite iar o mare greșeală. Prinde balonul, îl pune jos și-l degajează cu spițul, la întîmplare, în zeflemea. **Naghi** e atent și trimite mingea în poarta goală (**Răducanu** era pe undeva pe la 11 m) și... 2—0!

În această situație, Rapidul nu e în stare să repare aceste greșeli nepermise, mai ales că **Dumitru** rămîne în continuare lîngă **Dan** — nesigur și nervos, iar în atac doar **Neagu** și **Strat** se află izolați printre mășivii apărători mureșeni. Ba, mai mult, în min. 89, Rapidul era să primească un nou gol: **Dan** încearcă să-l dribleze pe **Ciutac**, acesta îl deposedează și intră în careu, dar, cînd să șuteze, **Pop** trimite, în ultimă instanță, în corner.

Constantin ALEXE

TREI GOLURI ÎN PATRU MINUTE!

C.F.R. CLUJ — PETROLUL 2—1 (0—0)

CLUJ, 2 (prin telefon). **Stadionul din Parcul orașului; timp frumos; teren bun; spectatori — 8 000. Au înscris: M. Popescu (min. 66) și Șoo (min. 70) pentru C.F.R., respectiv Bădin (min. 67).**

C.F.R.: Nagel 6 — Dragomir 7, Cojocaru 7, Soos 8, Roman 7, Stîncel 7 (min. 73 Costea), Bretan 7, Schwartz 7, M. Popescu 8, Țegean 8 (min. 84 Șoo 7), Petrescu 9.

PETROLUL: M. Ionescu 8 — N. Ionescu 5, Bădin 6, Florea 7, Mocanu 6, Iuhasz 5, Moraru 5, Oprișan 6, Dincuță 8, Stănescu 6 (min. 60 Cotigă 7), Grozea 8.

A arbitrat brigada bucureșteană compusă din N. Petriceanu ★★★★★, ajutat foarte bine la linie de C. Manușaride și Șt. Lazăr.

„Trofeul Petschowschi" (pentru public): 9.

La tineret-rezerve: C.F.R. — Petrolul 6—0.

Aspră și ingrată este lupta din subsolul clasamentului. Aspră pentru jucători, ingrată pentru antrenori. De ce? Pentru faptul că nu puține sînt cazurile cînd țap ispășitor pentru insuccesele echipei este găsit antrenorul. Și ca să intrăm în concret, anumite zvonuri apropiate de tabăra ceferiștilor clujeni spuneau că antrenorilor C. Rădulescu și O. Hulea li s-ar fi dat un ultimatum înaintea meciului cu Petrolul. Nu știu cît adevăr o fi în toată povestea, dar un lucru este clar: echipa clujeană a făcut duminică cel mai bun joc al ei în campionat, reușind să obțină o victorie pe cît de prețioasă pe atît de meritată. Ținînd cont de aspectul general al partidei, victoria putea fi și mai consistentă. Argumente? Ocaziile incredibile de gol ratate de către Petrescu (min. 13), Țegean și din nou Petrescu (min. 18), Bretan (min. 17), culminînd cu lovitura de la 11 metri plasată cam încet de Soos (min. 78), în dreapta lui M. Ionescu, astfel că portarul ploieștean a respins balonul în teren printr-un plonjon în extremis.

Un ultim argument: clujenii au stăpînit și controlat cu autoritate aproximativ 70 dintre cele 90 de minute ale partidei.

Ploieștenii au venit la Cluj cu un calcul, dar „pasența" n-a reușit: egalul, pentru care echipa ploieșteană a luptat, „betonînd zidul" din fața porții lui M. Ionescu — lăsînd însă mijlocul terenului la discreția gazdelor. Înaintarea a trăit prin Dincuță și Grozea, care au încercat tot ceea ce se putea încerca, însă fără rezultate concrete. Cele trei goluri: în min. 66, Soo s-a plasat pe partea stîngă, a pasat lui M. Popescu, care de la 14 metri a șutat imparabil; peste un minut, Grozea a executat o lovitură liberă, mingea a trecut prin fața careului mic, a ajuns la Bădin, pe dreapta, și centrarea acestuia, cu boltă, l-a păcălit pe Nagel, trimițînd balonul în plasă; în min. 70, după o lovitură liberă, Soo, de la 25 metri, a șutat imparabil, nelăsîndu-i lui M. Ionescu nici o șansă.

V. MOREA — coresp. principal

MEDIOCRITATE ÎN TEREN, NESPORTIVITATE ÎN TRIBUNĂ

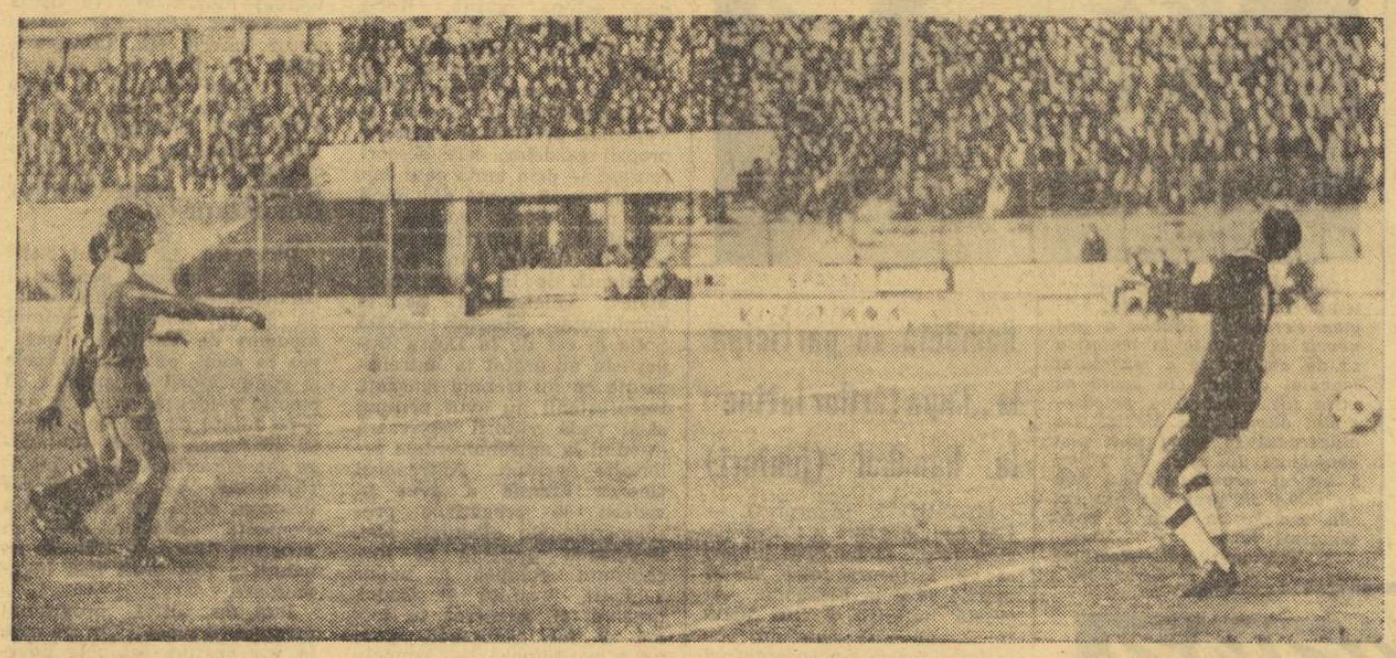

Una dintre puținele acțiuni ofensive ale jucătorilor de la Steaua. Voinea, rămas singur, va înscrie cel de-al doilea gol
Foto: THEO MACARSCHI

STEAUA — „U" CLUJ 3—1 (2—0)

Stadion Republicii; soare-vînt; teren bun; spectatori — aproximativ 7 000. Au înscris: Voinea (min. 31 — din 11 m și min. 40), respectiv Adam (min. 53 din 11 m).

STEAUA: Suciu 10 — Cristache 7, Sătmăreanu 7, Dumitru Nicolae 6, Vigu 5, Dumitriu III 6, Negrea 5, Pantea 5, Tătaru, Voinea 8, Creinic-eanu 6.

UNIVERSITATEA: Ștefan 8 — Crețu 3, Pexa 7, Neșu 7, Cîmpeanu 7, Anca 6, Oprea 7 (min. 85 Bungău), Uifăleanu 7, Mustățea 7, Adam 6 (min. 73 Lică), Barbu 7.

Au arbitrat Iosif Ritter (Timișoara) ★★★★, ajutat la linie de C. Drăgulici și M. Biolan (Tr. Severin).

„Trofeul Petschowschi" (pentru public): 3.

La tineret-rezerve: Steaua — „U" Cluj 3—1 (2—0).

A fost o după-amiază tristă pe stadionul Republicii. Fiindcă partida s-a situat undeva în zona deplinei mediocrități, iar o parte din public s-a arătat din nou opacă la tot ce ține de sportivitate și de civilizație. Știam că Steaua și „U" Cluj sînt echipe care nu merg, care s-au dereglat și se chinuiesc în ultima vreme. Știam, dar am vrut să vedem și să consemnăm sfîrșitul crizei. Nici vorbă. Echipa bucureșteană a manifestat o neputință generală. Lentă ca un pachiderm, dezorientată ca într-un labirint, ușor de fisurat în apărare, frîntă la mijloc, neinspirată și neproductivă în atac. Doar un portar excelent i-a luat de pe umeri povara unei înfrîngeri. Alături de care Cristache prin vivacitate, Sătmăreanu prin corectitudinea plasamentului și Voinea prin șiretenia sa lucidă au dat oarecari rezolvări în unele circumstanțe.

Clujenii, roși ca și adversarii lor de carii necunoscute, au jucat acceptabil pînă la pauză, dominînd net un partener care avea să-i conducă totuși cu 2—0 în min. 42. Ciudat, împotriva fizionomiei primei reprize, dar explicabil în cele din urmă. Dacă Adam a răzbit ușor printr-o linie de fundași dezarticulată, scăpînd singur în min. 11 și 30, dar a îngăduit lui Suciu să-i sufle balonul prin plonjoane temerare, atunci e zadarnic să acuzi providența fotbaliștilor că nu ține cu tine. Dacă Uifăleanu, fugit și el de sub o escortă visătoare și rămas față-n-față cu Suciu, n-a știut să-l execute, atunci mai devreme sau mai tîrziu te poți aștepta la un epilog usturător. Pînă la pauză, studenții au adus pe stadion ceva fotbal, combinînd inteligent în cîmp, sub privirile încercănate ale unui adversar aflat parcă după o călătorie de o zi într-un vagon de clasa a doua. Dar străini de arta finalizării și în conflict cu un portar excelent, n-au realizat nimic. În schimb: în min. 31, Creinic-eanu s-a lansat în careu, iar fundașul Crețu, fire panicardă, s-a aruncat fără justificare peste minge, comițînd henț. Voinea a deschis scorul. După o succesiune de faze energice la marginea careului dominat de Suciu, Crețu va curăța definitiv echipa sa, cînd la un contraatac va fi forfecat de două pase ușor de interceptat, schimbate între Creinic-eanu și Voinea. Ultimul, calm și necruțător, va trimite un șut lancinant, ca un junghi, în poarta lui Ștefan (min. 40: 2—0). Repriza secundă a fost și mai sălcie. „U" a devenit și ea nulă și de aceea poate (ca paradoxul să continue) a înscris un gol. Cîmpeanu, ajuns în careul Stelei, centrează, Cristache comite henț și Adam îl învinge pe Suciu (min. 53: 2—1). O partidă execrabilă numai e de mult în stare să ne amărască. Am văzut prea multe ca să mai reacționăm. Dar, am rămas extrem de sensibili la expresiile de crasă nesportivitate ale unei părți din public. **În min. 24, arbitrul Ritter avea să-l elimine pe Tătaru.** Dar, asupra acestei hotărîri și asupra implicațiilor ei vom reveni.

Romulus BALABAN

ECHIPA ETAPEI

SUCIU

PAL	POPA	MINCĂ	DELEANU
	GHERGHELI	R. NUNWEILLER	
OLOGU	DEMBROVSCHI	DUMITRACHE	LUCESCU

PUNCTUL LUI OBLEMENCO

JIUL — UNIVERSITATEA CRAIOVA 1—1 (1—0)

PETROȘANI, 2 (prin telefon, de la trimisul nostru). **Stadion „Jiul"; timp splendid; teren moale; spectatori — circa 10 000. Au marcat: Peronescu (min. 35) și Oblemenco (min. 66).**

JIUL: Stan 9 — Georgescu 6, Georgevici 8, Stocker 6, Tonca 8, Sandu 7, Marinescu 6 (min. 74 Achim), Peronescu 7, Cotormani 7, Ion Constantin 4 (min. 66 Grizea 7), Naidin 6.

UNIVERSITATEA: Oprea 4 (min. 46 Gaboraș 8) — Niculescu 7, Popa 9, Mincă 8, Velea 8, Strîmbeanu 8, Ivan 6, Martinovici 7, Neagu 7, Oblemenco 9+, Bălan 5 (min. 46 Niță 8).

A arbitrat Vasile Dumitrescu ★★★★★, ajutat la linie de M. Bică și Gh. Vasilescu I (toți din București).

„Trofeul Petschowschi" (pentru public): 8.

La tineret-rezerve: Jiul — Universitatea 3—2 (1—0).

Lupta a început din primele clipe, atițată de două galerii fanatice. Domină Jiul, după ce face o breșă în moralul adversarilor prin cîteva faulturi de intimidare (Stocker, Sandu). Prima repriză suferă, ca spectaculozitate, tocmai din cauza angajamentelor fizice prea tari, la care de multe ori erai tentat să închizi ochii, ca să nu vezi ce se întîmplă.

Craiovenii încearcă să facă față iureșului localnicilor, temporizînd jocul, pasînd lateral, căutînd să obțină răgazuri de ordin psihic. Jiul atacă mereu, dar înaintașii pe forță, angrenîndu-se astfel din Petroșani pun și ei accent în febra generală, în care nu mai este loc pentru luciditate, pentru calm. În plus, jucătorul care întrunise toate speranțele în lupta pentru victorie, Ion Constantin, a destrămat multe acțiuni ale echipei sale, printr-o reacție întîrziată, prin nesesizarea, repetată, a intențiilor partenerilor. Totuși, jocul se desfășoară în cea mai mare parte a primei reprize în terenul studenților, în timp ce prima fază de atac a acestora este realizată abia în min. 30 de către Oblemenco — fază pe care Martinovici, oprit, la limita regulamentului, în careu, n-a putut s-o fructifice.

Gazdele deschid apoi scorul, ceea ce reflectă superioritatea lor din această parte a jocului: Naidin trimite un șut-centrare care, combinat cu intervenția defectuoasă a lui Oprea, aduce golul lui Peronescu. Un minut mai tîrziu, craiovenii par din nou învinși, dar Velea salvează de pe linia porții.

Începutul reprizei secunde anunță consolidarea scorului de către Jiul. Într-un singur minut sînt executate la poarta lui Gaboraș trei cornere, între care ultimul, „adus" pe capul lui Cotormani, făcuse k.o apărarea adversă. Gaboraș, însă, prin miracol, a deviat mingea peste buturi.

Speriați în primele minute de noua ofensivă a Jiului, oaspeții își regăsesc apoi speranțele abandonate și abandonează meciul cu tot mai mult curaj.

Egalarea survine în urma unei faze de kinogramă, elaborată de Neagu (pas cu călcîiul), continuată de... Velea, fundașul lateral stînga al Universității, și frutificată de Oblemenco, printr-o frumoasă lovitură de cap. Acest gol schimbă nu numai tabela de marcaj, dar și fața meciului. Partida este controlată, de aici înainte, de craioveni, care desfășoară un joc de excelentă calitate, cu evidente valențe tehnice și tactice. Oblemenco, în special, este marele organizator al acțiunilor de atac, tot el fiind și omul cu șutul, cel care-l pune la grea încercare pe portarul Jiului. În finalul meciului, gazdele forțează victoria, trimițînd mingi înalte spre careul advers și încercînd să cîștige duelul aerian. Dar apărătorii craioveni sînt mult mai înalți, mult mai decișI să salveze punctul cîștigat cu atîta trudă și într-un mod atît de meritat.

Jack BERARIU

Dinamo, în zi mare, a „executat" o campioană

(Urmare din pag. 1)

corner. Se execută lovitura de colț — șut la poartă — Domide, dar Coman e din nou la post. Min. 26 — acțiune Deleanu-Dumitrache-Pîrcălab-Deleanu, șut al ultimului în bara transversală de la 20 m. Min. 36 — pătrundere spectaculoasă Dumitrache, „undoi" cu Nunweiller VI, la reprimirea mingii Dumitrache fentează derutant la limita careului de 16 m — va șuta? nu! — un pas cu exteriorul la Lucescu, care, din unghi, îl „execută" pe Gornea: 3—0. În min. 37, Dumitrache iese (din nou) „din cutie", un heading superb, dar mingea trece, de puțin, peste poartă.

După pauză, continuă „mitralierea" U.T.A.-ei. În min. 51, Pîrcălab iese el în fața excelentului cor dinamovist. După ce se învîrtește, diabolic, între trei apărători arădeni, care nu... îndrăznesc să-l mai atace — publicul izbucnind în aplauze de operă, la sfîrșitul unei arii încheiate printr-o acută sublimă — Ion pare că se oprește să-și savureze aplauzele. Două minute mai tîrziu, face o nouă cursă de maestru, centrează ca la carte, Dumitrache îi uluiește (din nou) pe ai săi „gardes de corp" cu acea nemaipomenită fentă de mim care-i este caracteristică, lasă mingea să treacă la Lucescu, care reia dintr-o bucată: 4—0. Toată lumea simte, vede, că Dinamo ar putea marca — dacă ar vrea — 10, poate 15 goluri. Toată lumea vede că U.T.A. valsează neputincios și este — de fapt — spectatoare la step-ul dinamovist, dezinvolt ca cel al lui Fred Astaire... Romantismul U.T.A.-ei este pur și simplu martelat de „atomismul" dinamoviștilor, care nu exploatează, însă, superioritatea lor eclatantă. În min. 57, centrarea lui Pîrcălab găsește — din nou — țîșnirea „ex machina" a superbului solist Dumitrache, al cărui voleu de stînga păcătuiește doar prin cîțiva centimetri. În min. 70, o nouă centrare Pîrcălab, dar Lucescu vrea să marcheze cu oxford-ul... și ratează. Min. 74 aduce al 5-lea gol dinamovist: autor, Sălceanu, coautor (după părerea noastră) tușierul Stavru Nicolau, care se ...încîntă și nu vede ofsaidul.

În min. 87 se servește... desertul acestei mese bogate: centrează frumos Lucescu, Frățilă (intrat în ultimele 10 min.) stopează pe picior și nu-l iartă nici el pe Gornea: 6—0.

Ce-ar mai fi de spus? Poate faptul că „fiesta" dinamovistă s-a bucurat de o zi de toamnă de baladă...

DINAMO BUCUREȘTI — U.T.A. 6—0 (3—0)

Stadion Dinamo; timp splendid; teren bun; 12 000 de spectatori. Au marcat: Dumitrache (min. 2 și min. 8), Lucescu (min. 36 și min 53), Sălceanu (min. 74) și Frățilă (min. 87).

DINAMO: Coman 8 — Ștefan 8 (min. 76 Crăciunescu), Pîrvu 8, Stoenescu 8, Deleanu 9, Ghergheli 9, Nunweiller VI 9, Pîrcălab 9, Sălceanu 8, Dumitrache 10 (min. 80 Frățilă) Lucescu 9.

U.T.A.: Gornea 3 — Birău, 4, Bacoș 5, Pojoni 5, Broșovschi 4, Petescu 4, Lereter 5, Axente 3, Șchiopu 4 (min. 63 — Atodiresei), Domide 6, Dumitrescu 4.

A condus Al. Alexe (Rm. Vîlcea) ★★★★★, ajutat la linie de Gr. Birsan (Galați) și St. Nicolau (Constanța).

„Trofeul Petschowschi" (pentru public): 9.

La tineret-rezerve: Dinamo — U.T.A. 3—0 (1—0).

Ologu a pus... pe picioare atacul Farulùi

FARUL — DINAMO BACĂU 4—0 (0—0)

CONSTANȚA, 2 (prin telefon, de la trimisul nostru). **Stadion „1 Mai"; timp răcoros; teren bun; spectatori — 12 000. Au marcat: Kallo (min. 52), Sasu (min. 59), Ologu (min. 82) și Badea (min. 85).**

FARUL: Ștefănescu 8 — Antonescu 7, Stoica 8, Mareș 6, Pleșa 7, Tănase 8, Koszka 9, Sorin Avram 5 (min. 46 Ologu 9+), Badea 7, Sasu 8, Kallo 9.

DINAMO BACĂU: Ghiță 7 — Comănescu 5, Nedelcu 7, Velicu 6, David 5, Panait 7, Dutan 8, Ene Daniel 8, Dembrovschi 9, Rugiubei 5 (min. 68 Neumayer 6), Băluță 6.

A arbitrat Emil Vlaicu-lescu (Ploiești) ★★★★★, ajutat corect la linie de M. Sadoveanu și R. Stîncan (ambii din București).

„Trofeul Petschowschi" (pentru public): 9.

La tineret-rezerve: Farul — Dinamo Bacău 2—3 (1—1).

La pauză, scorul era alb. Se scurseseră 45 de minute istovitoare, în care două echipe, parcă legate la ochi, căutau zadarnic drumul spre gol. Farul avusese superioritatea teritorială, cum era și de așteptat, dar Ghiță nu se lăsase păcălit.

Din min 46, a început marșul spre victorie al constănțenilor. Ologu — introdus la pauză — a smuls din hibernare atacul echipei sale și l-a propulsat pur și simplu spre victorie. După un șut viclean (cu boltă și efect) al lui Dembrovschi, care era gata să deschidă scorul, Ologu începe să remorcheze atacul Farului, provocîndu-i primele dureri de cap lui David, adversarul său direct. Pe această parte de teren, atît de liniștită în prima repriză, se stîrnește un veritabil uragan care, în cele din urmă, va semăna panică și deznădejde în apărarea dinamoviștilor. Ologu „explodează" pe dreapta în min. 52, pasează lui Tănase și acesta centrează în careu. Sasu lasă balonul să treacă la Kallo care, de la 14 m, reia formidabil, cu stîngul, din volé, direct în gol. Min. 59: o nouă acțiune pe aripa dreaptă. Ologu execută un corner, la minge sar Koszka și Sasu; ultimul reia cu capul direct în plasă: 2—0. În min. 65, șutul lui Dembrovschi, lipsit de șansă, întîlnește bara transversală. Dar Farul continuă seria atacurilor. Koszka reușește în min. 82 o pasă ideală în adîncime. Kallo țîșnește dezinvolt pe stînga, îl păcălește cu o fentă pe Comănescu și centrează la Ologu, care nu-l iartă pe Ghiță: 3—0. Peste alte trei minute, același „sfredel Ologu" se împlintă din nou în apărarea băcăuană și este stopat numai prin fault. Execută Kallo, Badea pune capul la balon, semnînd „sentința": 4—0.

George MIHALACHE

Crișul a răsturnat din nou rezultatul

CRIȘUL — STEAGUL ROȘU 3—1 (1—1)

ORADEA, 2 (prin telefon, de la trimisul nostru). **Stadion Crișul; timp splendid; teren excelent; spectatori — 6 000. Au înscris, în ordine, Györfy (min. 12), Suciu (min. 19), Dărăban (min. 68) și Sătmăreanu II (min. 89).**

CRIȘUL: Bologan 6 — Balogh 6, Sărac 7, E. Naghi 4, Popovici 7, Tomeș 5 (din min. 72 Sătmăreanu II), Dărăban 8, Cociș 5, Suciu 5, Marșani 5, Kun II 4 (min. 32 Arnoțki).

STEAGUL ROȘU: Adamache 6 — Ivăncescu 4, Jenei 6, Olteanu 5, Penzeș 4, Pescaru 7, Kadar 4 (din min. 28 Jamaischi 4), Necula 6, Florescu 6, Balint 6, Györfy 8.

A condus Vasile Topan ★★★, ajutat bine la linie de I. Cîmpeanu și Gh. Vereș (toți din Cluj).

„Trofeul Petschowschi" (pentru public): 9.

La tineret-rezerve: Crișul — Steagul roșu 2—1 (1—0).

90 de minute de joc nervos, precipitat, cu intervenții dure (eroi E. Naghi și Ivăncescu), cu accent pe rezultat. Iată, în cîteva cuvinte, nota specifică a partidei dintre Crișul și Steagul roșu.

Crișul a întîlnit, însă, un adversar dificil, puțin dispus să cedeze cu una, cu două. Din această confruntare acerbă a avut de suferit, în primul rînd, spectacolul, care a decepționat. Crișul a dominat mai mult (raport de cornere 10—3) și măcar pentru ardoarea cu care a dorit să-și apropie victoria a meritat rezultatul. Suciu, vîrful de atac al Crișului, a fost un jucător dispus — printr-o mare risipă de energie — să compenseze evoluția lipsită de luciditate a lui Harșani și Cociș. Un rol de figurant a avut și Kun II, înlocuit de altfel, cu Arnoțki, absent însă și el din joc. Aceasta explică, într-un fel, de ce două dintre golurile gazdelor au fost opera unui half și a unui fundaș...

Steagul roșu, care a început bine jocul, lăsînd impresia că va realiza surpriza etapei, mai ales după golul lui Györfy, a scăzut treptat ritmul, cedînd gazdelor inițiativa. Trebuie să ținem seama de faptul că faultarea repetată a lui Györfy și Pescaru i-a determinat pe cei doi fotbaliști brașoveni să joace tot mai prudent, să evite contactul cu adversarii. Dacă arbitrul V. Topan ar fi intervenit mai prompt, jocul nu ar fi avut o asemenea turnură. El a lăsat uneori jocul prea liber, ceea ce putea determina accidentarea a doi jucători care au dus greul în echipa oaspe.

Începutul a aparținut oaspeților, Györfy, îndeosebi, s-a agitat mult, a avut cîteva pătrunderi foarte periculoase. În min. 12, servit excelent de Florescu, el a înscris printr-un șut-bombă, care a surprins apărarea echipei gazdă. În replică, Crișul încearcă cîteva atacuri, dar acestea sînt anemice, sterile. Totuși, în min. 19 Suciu, după un veritabil slalom printre apărătorii Steagului roșu, a adus egalarea. Din acest moment, Crișul, încurajat și susținut tot mai mult de public, a forțat ritmul, acțiunile gazdelor avînd clarviziune.

După pauză, Crișul a atacat de-a dreptul furibund, dar în aceeași manieră puțin constructivă. Fazele s-au irosit una după alta, iar nervozitatea jucătorilor n-a încetat să dispară. De aici, multe, multe faulturi, de o parte și de alta. În min. 68, Dărăban, infiltrat printre apărătorii oaspeți, a adus conducerea echipei sale. Apoi, în penultimul minut, Sătmăreanu II a mărit scorul aproape în același stil ca și predecesorul său...

Tiberiu STAMA

ÎN CĂUTAREA TIMPULUI PIERDUT

După ce timp de 80 de minute jucătorii ieșeni s-au complăcut într-un joc lipsit de orizont, într-o luptă oarbă cu un adversar ce nu-și părăsea reduta betonată, irosindu-și timpul și șansele, ei au pornit în final într-o căutare furibundă a timpului pierdut, ca în cele din urmă să obțină, în ultimele secunde, două puncte nescontate.

În fond, la ce se putea aștepta echipa **Politehnicii**, mizînd pe un atac fără aripi (**Marica** și **Simionaș** au acționat retrași, iar **Incze IV**, introdus în repriza secundă, forța intrarea tot pe centru) în fața unei apărări supranumerice, necruțătoare, cu **Olteanu** „libero", într-o formă excelentă, dublat de portarul **Niculescu** în zi de vîrf? Doar la o hărțuială continuă, la o dominare platonică, „colorată" de gafele lui **Lupulescu, Simionaș** și **Contardo**, ce se produceau tocmai în zona de construcție a atacului, tocmai la pasa decisivă, la șuturile spre poartă. Așa, încît, aidoma primei faze periculoase la poarta lui **Niculescu** (min. 6 — **Contardo** șut mult peste bară) aveau să se petreacă în decursul meciului nenumărate alte faze, dar cu alți eroi: min. 10 — **Cuperman**, min. 15 — **Lupulescu**, min. 35 — **Marica**, min. 44 — mare ratare a lui **Lupulescu**, singur cu portarul la 11 m, min. 64 — **Contardo**, min. 67 — **Cuperman** și min. 80 și 89 — **Contardo**, în această ultimă fază mijlocașul ieșean trimițînd mingea cu capul peste bară de la numai 3 m!

POLITEHNICA IAȘI — F. C. ARGEȘ 1—0 (0—0)

IAȘI, 2 (prin telefon de la trimisul nostru). — **Stadion „23 August"; timp excelent; teren bun; spectatori aproximativ 12 000. A înscris Lupulescu (min. 90).**

POLITEHNICA: Constantinescu 8 — Pal 8, Ianu 6, Alecu 7, Romilă 7, Contardo 6, Lupulescu 5, Marica 5 (min. 55 Incze IV 5), Cuperman 7, Moldoveanu 8, Simionaș 4.

F. C. ARGEȘ: Niculescu 9 — Pigulea 6, Olteanu 9, Vlad 6, Ivan 5, Prepurgel 5, Nuțu 6, Circiumărescu 4, Radu 5 (min. 78 Stan), Dobrin 7, Jercan 5.

A arbitrat Gh. Limona ★★★★★, ajutat bine la linie de C. Dinulescu și V. Toma.

„Trofeul Petschowschi" (pentru public): 9.

La tineret-rezerve: Politehnica Iași — F. C. Argeș 1—2 (1—1).

Și totuși, mingea a intrat de două ori în poarta lui **Niculescu**: prima dată, în minutul 12, cînd balonul, expediat printr-un șut senzațional de la 18 m al lui **Moldoveanu**, a pătruns (neregulamentar) prin plasa laterală, **și în ultimul minut al partidei, cînd Contardo, nejenat, a făcut o cursă prelungită, a pătruns în careu, unde i-a pasat lui Lupulescu, care, liber, între Vlad și Olteanu, a liftat balonul în colțul lung, portarul piteștean fiind de această dată bătut.**

A fost singurul șut inspirat al jucătorului ieșean și singura greșeală de marcaj a apărării argeșene, dar victoria nu cunoaște cîntarul farmaceutic.

Paul SLĂVESCU

CAMPIONATUL NAȚIONAL DE HOCHEI

STEAUA CÎȘTIGĂ PRIMUL DERBY CU DINAMO

BRAȘOV, 2 (prin telefon, de la trimisul nostru). — Poiana, liniștită și somnoroasă în aceste zile, care nu sînt nici ale toamnei, dar nici nu aparțin încă iernii, adăpostind mai cu seamă pensionari și convalescenți, s-a animat dintr-o dată duminică. Autoturismele au urcat în șir indian pe serpentinele șoselei, locurile de parcare s-au dovedit neîncăpătoare.

Nu-i vorbă, duminica aceasta a fost însorită și blîndă, ademenitoare, dar și derby-ul de hochei programat „sus" a reprezentat un punct de atracție demn de luat în considerație. L-am socotit a fi chiar principal și nu numai dintr-o deformație profesională. Pentru că ultima etapă a turului primei manșe a campionatului național programa numai meciuri cheie pentru locul I, locul III și locul VI, singurele, de altfel, încărcate de orgoliu în această mini-divizie.

I.P.G.G.—TÎRNAVA 0—0

Scor ciudat la hochei, foarte rar, probabil unic, constituind oricum un element de statistică. În acest sport ne-am obișnuit cu ploi de goluri. Dar, în cazul în speță, ambele echipe (care reușiseră jocuri remarcabile) au fost practic paralizate de miza întrecerii, aflîndu-se angajate iremediabil în lupta pentru evitarea ultimului loc.

În ciuda scorului, a previziunilor și a aparențelor, partida a fost animată, de luptă, cu faze la poartă, dar ambele formații au dovedit o dureroasă neputință de finalizare. Sub aspect tehnic și tactic, nivelul a fost modest. În fața unor „betoane hocheistice", combatanții au încercat să rezolve dificultățile prin incursiuni personale, lipsite din față de orice șanse de reușită datorită deciziei în intervenții a apărătorilor și lipsei de arsenal tehnic corespunzător al celor care le încercau.

Meciul rămîne memorabil numai datorită acestui scor rar întîlnit.

AVÎNTUL—AGRONOMIA 8—0 (3—0, 2—0, 3—0)

Derbyul pentru locul III i-a dezamăgit, probabil, pe susținătorii brașoveni ai Agronomiei Cluj. Învățînd din lecția de aseară a dinamoviștilor, Avîntul a luat de la început lucrurile în serios, nu s-a jucat, ci a... jucat, demonstrînd că echipa din Miercurea Ciuc își merită pe deplin locul în plutonul fruntaș al hocheiului nostru.

A fost, în general, un meci fair, animat, iute, plăcut de urmărit, cu multe faze care vor rămîne amintirilor. Alături de ele nu se vor uita, din păcate, și gesturile nesportive comise gratuit față de conducătorii jocului de către Iuliu Szabo și Ludovic Pușkaș (ambii de la Avîntul), care au condus, bineînțeles, la eliminarea acestor valoroși jucători.

Au marcat: Jera (min. 10), Antal (13,38,41), Balint (14), Oswath (min. 41), Vakar (47), Tamaș (58).

Au arbitrat cu scăpări N. Presneanu și Gheorghe Mureșan (ambii din București).

STEAUA — DINAMO 6—5 (2—1, 3—2, 1—2)

Poiana Brașov a găzduit, sub privilegiile unei seri superbe de toamnă tîrzie, cam destul de blîndă, primul derby Steaua — Dinamo al campionatului național de hochei. Cele 2 echipe fruntașe și-au onorat întrutotul cărțile de vizită și obligațiile față de iubitorii „fotbalului" pe gheață. A fost un meci strașnic din toate punctele de vedere. Meritul aparține, în egală măsură, ambelor echipe. Steaua și-a făcut obișnuitul ei joc tehnic, cu combinații savante și rafinate, atacînd impetuos dar apărîndu-se, în același timp, cu prudență. Dinamo, la rîndul său, deține virtutea de a fi renunțat la tacticile defensive, prudente, practicate pînă acum și a acceptat o luptă deschisă, cavalerească, de „tournir". Din această încleștare au avut de cîștigat echipele, spectacolul și hocheiul, cel mai mult.

Steaua și Dinamo au demonstrat, odată în plus, că hocheiul este un joc frumos, admirabil iar crosele și pucul pot fi minuite cu virtuozitate.

Partida a fost, așa cum spuneam, aprigă, evoluția scorului pasionantă, dar campionii — Steaua — și-au fructificat plusul de experiență și măiestrie, ceea ce nu-i dezonorează cu nimic pe învinși.

Au marcat: Fodorea (min. 10), Varga (16), G. Szabo (29, 36), Ștefanov (33), Calamar (47) pentru Steaua, Moiș (11, 25), Huțanu (38), Pană (59, 59) pentru Dinamo.

Astăzi este zi de odihnă, urmînd ca marți returul primei manșe să se reia cu jocurile Steaua—I.P.G.G., Tîrnava—Avîntul și Dinamo—Agronomia.

sportul în lume

După 13 km parcurși într-un tempo remarcabil, *ciclistul belgian Ferdinand Bracke a fost nevoit să renunțe la tentativa sa de ameliorare a recordului mondial al orei din cauză că pista (de parchet) a velodromului olimpic din Mexico era alunecoasă în urma unei ploi abundente din ajun. Pe primii 5 km el realizase 6:07,0 față de 6:09,4 cît prevedea graficul său. Bracke va face o nouă tentativă joi.*

Telefoto: A.P.—Agerpres

România va participa la „Cupa țărilor latine" la handbal (juniori)

MADRID 2. (Agerpres). — Cea de-a 3 ediție a Cupei țărilor latine la handbal juniori se va desfășura între 21—31 martie 1970 la Lisabona. Această hotărîre a fost luată în cursul unei reuniuni cu prilejul căreia s-a acceptat ca România, Brazilia și Italia să participe la întrecere.

Turneul de tenis de masă de la Budapesta

BUDAPESTA 2, (Agerpres). — În sferturile de finală ale concursului de tenis de masă de la Budapesta, Eleonora Mihalca (România) a învins-o cu 3—2 (21—17, 21—12, 19—21, 16—21, 21—14) pe Papp (Ungaria). În semifinale, Mihalca a pierdut cu 0—3 la Diane Scholer (R.F.G.).

Trimisul nostru special,

AURELIAN BREBEANU, transmite din Praga:

LUNI AU LOC PRIMELE JOCURI DIN CADRUL DINAMOVIADEI DE VOLEI

Toate cele 12 echipe participante la cea de a XI-a ediție a Dinamoviadei au luat contact cu sala Ruda Hvezda, efectuînd, pe rînd, antrenamentele în vederea jocurilor oficiale, care vor începe luni. Primele impresii ale specialiștilor prezenți la antrenamentele voleibaliștilor bucureșteni au fost bune, mulți dintre observatori fiind de părere că aceștia sînt favoriții competiției masculine. Văzînd însă echipa gazdă, Ruda Hvezda, credem că ea va fi un adversar periculos, mai ales datorită siguranței în jocul de apărare, formei bune a internaționalilor Groessl și Vapenka, precum și manierei proprii gazdelor, care deseori reușesc — prin tenta ce o dau jocului — să scoată din mînă cele mai bune echipe. La rîndul lor, dinamoviștii berlinezi, cu Webner în formă excelentă de la „Cupa mondială", voleibaliștii de la Combinata Spartak—Levski Sofia și cei de la Dozsa Budapesta au arătat la antrenamente că nu trebuie ignorați. Bucureștenii au avut prilejul să-și vadă viitorii adversari, asistînd la antrenamentele celorlalte echipe. Antrenorul **George Eremia** a avut în vedere, la pregătirile precompetiționale efectuate aici, integrarea prefectă în mecanismul echipei a noilor achiziții, Vraniță și Codoi, precum și aducerea în formă a lui Schreiber, care nu a participat la primele partide din campionatul intern, fiind accidentat. Internaționalul nostru a arătat multă poftă de joc, ca de altfel și Tîrlici, Oros și ceilalți. Iată formația cu care Dinamo va juca în primul meci: **SCHREIBER, PAPUGIU (STOIAN), TÎRLICI, CORBEANU, OROS, SMERECINSCHI.**

Ca niciodată, întrecerea fetelor captează atenția iubitorilor voleiului de aici. Și — trebuie să recunoaștem — disputa lor, mai lungă și mai dură decît a băieților, adună în sala pragheză peste 20 de jucătoare, care fac parte din echipele naționale respective. Disputa feminină ridică cele mai multe semne de întrebare: va fi o întrecere la discreția coreencelor, sau favoritele vor capota în fața campioanei europene a cluburilor? Ce rol vor juca Dinamo București — cîștigătoarea ediției precedente — și Dynamo Berlin — echipa apărării ermetice, care anul trecut a învins la București pe jucătoarele moscovite? În urma pregătirilor efectuate, antrenorul emerit **Gh. Constantinescu** s-a oprit la următorul sextet pentru meciul de mîine (n.r. azi) cu Dynamo Berlin: **POPESCU (STOIAN), BOGDAN (LAZĂR), ZETEȘ (CONSTANTINESCU), ILIESCU, ȘORBAN (ȘTEFĂNESCU), GHEORGHESCU.**

★

Duminică, la hotelul Solidaritatea, cartierul general al participanților la Dinamoviada '69, am consemnat primul moment de tensiune: tragerea la sorți, pe care echipele și conducătorii o așteptau cu emoție evidentă, avînd în vedere faptul că Fortuna putea să sporească sau să diminueze șansele echipelor. Cu bucureștencele, se pare că deș invocata zeiță s-a purtat fără clemență, hărăzindu-le un program dificil, în timp ce cu băieții a fost mult mai îngăduitoare.

Iată, de altfel, programul complet al meciurilor, pe care le vor susține echipele noastre: FEMININ: luni cu **DYNAMO BERLIN**, marți — **pauză**, miercuri cu **AMNOKA**, joi cu **RUDA HVEZDA PRAGA**, vineri cu **COMBINATA SPARTAK-LEVSKI SOFIA**, simbătă cu **DINAMO MOSCOVA** și duminică cu **DOZSA BUDAPESTA.** MASCULIN: marți cu **DOZSA BUDAPESTA**, miercuri cu **DYNAMO BERLIN**, joi — **pauză**, vineri cu **COMBINATA SPARTAK-LEVSKI SOFIA**, simbătă — **pauză**, duminică cu **RUDA HVEZDA PRAGA** (meci ce va fi transmis de televiziunea cehoslovacă).

fotbal mediane

Doi dintre eroii ultimului G.M. pot fi văzuți în această fază a meciului West Ham-Southampton (1—1), din etapa de simbătă a ligii engleze. Martin Peters (în centru) trimite balonul spre poarta celor de la Southampton, flancat de coechipierul său, Geoff Hurst

Telefoto: A.P.—AGERPRES

IN PRELIMINARIILE C.M., ELVEȚIA ȘI PORTUGALIA ȘI-AU ÎMPĂRȚIT PUNCTELE: 1—1 (0—1)

În cadrul grupei I din preliminariile campionatului mondial de fotbal, s-a disputat la Berna, în fața a circa 30 000 spectatori, întîlnirea dintre reprezentativele Elveției și Portugaliei.

Întîlnirea s-a desfășurat sub semnul dorinței de reabilitare manifestată de ambele echipe, care în jocurile anterioare fuseseră învinse (Elveția la Salonic și Portugalia la București). La capătul celor 90 de minute, tabela de marcaj indica scor egal, 1—1, după ce, la pauză, „11"-le portughez a condus cu 1—0 prin golul înscris de Eusebio (min. 40). Pentru echipa gazdă a marcat Künzli în min. 88.

În urma acestui rezultat clasamentul în grupa I se prezintă astfel:

România	5	3	1	1	6— 5	7
Grecia	5	2	2	1	12— 8	6
Elveția	6	1	3	2	5— 8	5
Portugalia	6	1	2	3	8—10	4

SE ANUNȚA O SĂPTĂMÎNĂ BOGATĂ

Programul fotbalistic al săptămînii ce urmează cuprinde 5 meciuri pentru preliminariile campionatului mondial: Italia — Țara Galilor (marți 4 noiembrie la Roma); Ungaria — Irlanda și Austria — Scoția (miercuri 5 noiembrie); Nigeria — Maroc (simbătă 8 noiembrie) și Polonia — Bulgaria (duminică 9 noiembrie la Varșovia). Două interesante partide amicale se vor disputa la Ciudad de Mexico, unde echipa țării gazdă a campionatului mondial primește replica selecționatei Belgiei, și alta la Amsterdam între reprezentativele Olandei și Angliei. În Cupa europeană a tîrgurilor sînt înscrise, de asemenea, două partide echilibrate: Dunfermline — Gwardia Varșovia și Guimaraes — Southampton.

DERBY COUNTY ȘI ARSENAL ÎNVINGĂTOARE LA SCOR

În campionatul Angliei s-au înregistrat următoarele rezultate: Derby County a surclasat cu 4—0 pe Liverpool, în timp ce Arsenal Londra a învins cu 5—1 pe Crystal Palace. Alte rezultate: Wolverhampton — WB Albion 1—0; Everton — Nottingham 1—0; Sunderland — Leeds 0—0; Chelsea — Coventry 1—0; Manchester — United Stoke City 1—1; Tottenham — Sheffield 1—0; Burnley — Newcastle 0—1. După 18 etape, în clasament conduce Everton cu 32 puncte, urmată de Leeds cu 24 puncte (un joc mai puțin).

★

În campionatul scoțian, Glasgow Rangers a dispus cu 3—1 de Dundee, iar Celtic a învins în deplasare cu 4—2 pe Ayr United.

ALEMANNIA AACHEN CONTINUĂ SERIA NEAGRĂ

Formația Alemannia Aachen continuă să acumuleze eșecuri în campionatul vest-german de fotbal. În ultima etapă, Alemannia a pierdut cu 1—5 în fața echipei Borussia Moenchengladbach. O mare surpriză a furnizat echipa Herta BSC, care a învins în deplasare cu 2—1 pe Bayern München, în timp ce Schalke 04, tot pe teren propriu, a cedat cu 1—2 echipei VFB Stuttgart.

SPERANȚELE ITALIEI DAU SATISFACȚIE..

La Mantova s-a disputat meciul internațional dintre selecționatele de tineret ale Italiei și Ungariei. Au învins fotbaliștii italieni cu scorul de 2—1 (2—1).

...CA ȘI CELE ALE FRANȚEI

Reprezentativa Franței, alcătuită din jucători sub 23 ani, a întrecut, într-un joc amical, disputat la Besançon, selecționata similară a Elveției cu 4—0 (0—0).

JOCURI AMICALE

Echipa maghiară Dozsa Pecs, aflată în turneu în Italia, a învins cu scorul de 1—0 (1—0) formația italiană F.C. Bari.

La Cairo s-a disputat partida amicală internațională opunînd selecționatele R.A.U. și Sudan. Victoria a revenit gazdelor cu 3—1 (1—0).

SVENSSON — FOTBALISTUL Nr. 1 AL SUEDIEI

Cronicarii suedezi de specialitate l-au ales pe Tommie Svensson fotbalistul anului, în urma comportării sale excelente în campionat și ca mijlocaș al naționalei suedeze care, după cum se știe, s-a calificat pentru turneul final al campionatului mondial de fotbal din Mexic.

BRAZILIENII SE ANTRENEAZĂ LA ALTITUDINE

Joao Saldanha, antrenorul echipei de fotbal a Braziliei, se preocupă nu numai de viitorii adversari din C.M. pe care-i studiază în diverse partide, dar și de problema altitudinii mexicane. Astfel, Saldanha a inclus în planul de antrenamente mai multe stagii „la înălțime", dintre care ultimul (1—15 mai 1970) la Bogota, oraș cu o altitudine apropiată de cea a capitalei mexicane. La Bogota, fotbaliștii brazilieni vor susține un meci de verificare cu echipa Columbiei și probabil un altul cu cea a Ecuadorului.

FLORETISTELE ROMÂNIEI ÎNVINGĂTOARE LA TATA

BUDAPESTA, 2 (Agerpres). — Proba de floretă feminină pe echipe din cadrul turneului internațional de la Tata (Ungaria) a fost cîștigată de echipa României cu 3 victorii, urmată de U.R.S.S. cu 2 victorii, Polonia 1 victorie și Ungaria 0 victorii. Selecționata română a învins cu 15—1 echipa Poloniei, cu 8—7 pe cea a U.R.S.S. și cu 14—2 echipa Ungariei.

FOREMAN ÎN SERIE!

Campionul olimpic de box la cat. grea, americanul de culoare George Foreman, a mai obținut o victorie ca profesionist, învingîndu-l la puncte pe Roberto Davila (Peru), clasat între primii 10 grei din lume după revista „ring Magazine". Foreman, neînvins în carieră, își înscrie pentru prima oară în palmares o victorie la puncte ca profesionist: cele 7 întîlniri susținute pînă acum le-a cîștigat înainte de limită.

800 DE MILIOANE DE AUDITORI ȘI TELESPECTATORI VOR PUTEA URMĂRI J.O. DE VARĂ 1972

MÜNCHEN, 2 (Agerpres). — Poșta și televiziunea vest-germană au început de pe acum pregătirile în vederea Jocurilor Olimpice ce vor avea loc în anul 1972 la München (R.F.G.). Se prevede ca peste 800 de milioane de auditori și telespectatori din lumea întreagă să poată urmări întrecerile celei de-a 20-a ediții a Olimpiadei de vară. Pentru a face față exigențelor unei deserviri rapide, vor fi instalate 41 de canale de televiziune, 2 600 cabluri radio, sute de linii de telex etc.

La dispoziția reporterilor sportivi se vor afla, la centrul de presă, 435 cabine telefonice (se vor putea efectua 1 milion de convorbiri pe zi) și 210 aparate telex. Un birou poștal special va fi amenajat în satul olimpic, unde vor locui 9 000 de sportivi și 3 000 de însoțitori ai acestora.

MARII MAEȘTRI AI JOCULUI DE ȘAȘKI

Meciul pentru titlul mondial de șașki (dame) a luat sfîrșit la Moscova cu scorul de 11½—8½ în favoarea marelui maestru din Riga, Andris Andreiko. Adversarul său, marele maestru Kuperman, își menține dreptul de a participa în anul 1970 la turneul candidaților.

În fotografie, cei doi adversari în cursul uneia dintre partidele decisive. În dreapta, campionul mondial A. Andreiko.

Foto: TASS

MAGNE ȘI ANQUETIL ÎN CONDUCEREA FEDERAȚIEI FRANCEZE DE CICLISM

PARIS, 2 (Agerpres). — Antonin Magne, de două ori cîștigător al Turului ciclist al Franței (1931 și 1934) și timp de 25 de ani antrenor al echipei patronate de firma Mercier, a fost înlocuit cu Louis Caput, fost component al echipei naționale franceze. A. Magne împreună cu J. Anquetil au fost aleși în Comitetul de conducere al federației franceze de ciclism.

VAN SPRINGEL ȘI AGOSTINHO CÎȘTIGĂ „TROFEUL BARACCHI"

Tradiționala competiție ciclistă „Trofeul Baracchi" disputată pe șoseaua Bergamo — Milano (120 km) a fost cîștigată de cuplul Van Springel (Belgia) — J. Agostinho (Portugalia) în 2 h 35:46 (medie orară 46,220 km). Pe locurile următoare s-au clasat: 2. Motta — Ritter în 2 h 36:15,7 și 3. Merckx — Boifava în 2 h 36 : 53,2.

„SPRINGBOKS" ÎNTÎMPINAȚI DE MANIFESTAȚII ANTI-APARTHEID

LONDRA, 2 (Agerpres). **Primele antrenamente ale selecționatei sud-africane de rugby (cunoscută sub numele de Springboks), care va întreprinde un turneu de trei luni în Anglia, au fost marcate de incidente. Un grup de manifestanți anti-apartheid, purtînd pancarte în care era condamnată discriminarea rasială, a pătruns pe terenul unde se antrenau rugbyștii sud-africani.**

GIMNAȘTII JAPONEZI AU EVOLUAT LA MOSCOVA

Palatul sporturilor din Moscova a găzduit întîlnirea dintre cei mai buni gimnaști sovietici și japonezi. La masculin, pe locul întîi s-a clasat Zidzu Kenmotsu (Japonia) — 114,35 p. urmat de Aleksandr Maleev (U.R.S.S.) — 113,4 p, Sigeru Katsamatsu (Japonia) 113,05 p. În cursul feminin victoria i-a revenit gimnastei sovietice Olga Korbut — 74,85 p, secondată de coechipiera sa Tamara Lazakovici — 74,65 p.

-TELEX-TELEX-TELEX-TELEX-TELEX-TELEX-

Campionatul mondial de yachting (clasa snipe), desfășurat la Luanda, a fost cîștigat de echipajul S.U.A. (Eeari Elms — Mike Shear) cu 12 p, urmat de Brazilia, Portugalia și Suedia.

Turneul de tenis de la Aberavon (Țara Galilor) a fost cîștigat de Lew Hoad, care l-a învins în finală cu 9—7, 6—1 pe Robert Hewitt. La simplu femei, Virginia Wade a întrecut-o cu 6—4, 6—4 pe Julde Heldman.

În cursa ciclistă de 6 zile de la Frankfurt pe Main, conduce cuplul Altig — Renz cu 67 p, urmat la un tur de Bugdahl — Kemper și Post — Sercu.

La Gand se desfășoară meciul dintre echipele de tenis ale Belgiei și Iugoslaviei, contînd pentru „Cupa Regelui Suediei" pe teren acoperit. După prima zi scorul este egal: 1—1. Hombergen l-a învins cu 7—5, 5—7, 7—5 pe Franulovici, iar Spear l-a întrecut cu 4—6, 6—2, 10—8 pe Gronckel.

Disputat la Paris, meciul internațional masculin de handbal dintre selecționatele Bulgariei și Franței s-a încheiat cu scorul de 17—12 (9—6) în favoarea sportivilor francezi.

Turneul internațional masculin de baschet de la Harkov a fost cîștigat de formația poloneză Wisla Cracovia care, în ultimul meci, a învins cu scorul de 98—84 echipa S.K. Harkov.

Turneul internațional de tenis de la Casablanca l-a revenit australianului Tony Roche care l-a învins în finală cu 9—7, 6—3 pe olandezul Tom Okker. Pentru locul trei americanul Riessen l-a învins cu 6—4, 6—4 pe francezul Barthés.

Echipa feminină italiană A. S. Vicenza a debutat victorioasă în noua ediție a C.C.E. la baschet. În Berlinul occidental, jucătoarele italiene au întrecut cu 84—60 (39—32) echipa V.F.L. Lichtenrade.

Trofeul Richmond la patinaj artistic a revenit în acest an gazdelor, a căror reprezentantă Patricia Dodd (Anglia) s-a clasat pe primul loc, înaintea patinatoarei austriece Elisabeth Nestler.

Tiparul I.P. „Informația", str. Brezoianu nr. 23—25, București

40368

PROLETARI DIN TOATE ȚĂRILE, UNIȚI-VĂ!

Redacția și administrația: str. Vasile Conta nr. 16, tel. 11.10.05, interurban 72 și 286. Telex sportrom buc. 180.

sportul

4 pagini 30 bani

Anul XXV — Nr. 715 (6149) ZIAR AL CONSILIULUI NAȚIONAL PENTRU EDUCAȚIE FIZICĂ ȘI SPORT Marți 4 noiembrie 1969

Din „fișierul" etapei a X-a

„Cuplul" Ciutac-Trăznea a lăsat în urmă toată apărarea Rapidului. Răducanu, însă, nu mai... glumește și va bloca balonul la picioarele lui Trăznea (Fază din meciul A.S.A. — Rapid)

Foto: A. HARCO — Tg. Mureș

(Citiți în pag. a 3-a comentariul nostru pe marginea jocurilor disputate în etapa a X-a)

Hocheiștii români vor susține 5 jocuri în Danemarca și Norvegia

Imediat după terminarea returului primei manșe a campionatului național de hochei pe gheață, echipa reprezentativă a țării noastre va pleca într-un turneu de zece zile peste hotare (16—25 noiembrie), pentru a susține 5 jocuri amicale în Danemarca și Norvegia. Hocheiștii români au programate în cadrul acestui turneu inaugural de toamnă două partide la Copenhaga și alte trei la Oslo.

Handbalistele de la Universitatea Timișoara au debutat cu o victorie în „C. C. E."

Ora tîrzie la care s-a terminat partida **S. K. Roermond — Universitatea Timișoara**, din cadrul primului tur al **„C.C.E."** la handbal feminin, nu ne-a permis să înserăm rezultatul în ziarul nostru de ieri. Astăzi, sîntem în măsură să vă anunțăm că studentele timișorence au avut un debut foarte bun, învingînd, în deplasare, pe campioana **Olandei, S.K. Roermond**, cu scorul de **13—8 (6—4)**.

Pentru a afla amănunte în legătură cu partida de la **Roermond** ne-am deplasat la... aeroportul Băneasa, unde studentele au făcut, ieri, o escală de 50 de minute în drum spre **Timișoara**.

Iată ce ne-a declarat EMILIA NEGHINĂ, una din componentele de bază ale echipei noastre campioane: **„Meciul a fost mult mai ușor decît ne așteptam. Olandezele, deși au o foarte bună condiție fizică, din punct de vedere tehnic se prezintă mult sub nivelul formațiilor din estul Europei. Mai greu ne-a fost în primele minute, cînd publicul și-a încurajat frenetic favoritele, dar, pe parcurs, am reușit, prin jocul nostru plin de fantezie, să cucerim, pe lîngă victorie, și tribunele, care ne-au răsplătit, în final, cu ropote de aplauze. Deși toată echipa a evoluat foarte bine în această partidă, aș vrea să remarc aportul deosebit adus la obținerea victoriei de către SIMO, METZENRATH (5) și SZEKELY (3). Acum, cînd avem calificarea ca și în buzunar, dorim ca în meciul de la Timișoara (23 noiembrie) să realizăm un spectacol pe măsura prestigiului de care se bucură handbalul românesc pe continent".**

UN PARIA AL STADIONULUI ?

Era un timp — unii dintre noi l-au trăit la vremea pasiunii adolescentine, alții l-au apucat din auzite, de ici de colo, din ziare sau de aiurea — cînd fotbalul se juca pe terenuri ca drumurile de țară, brăzdate de răni adînci ale pămîntului, cu mingi primitive, umflate cu pompa împrumutată de sub cadrul bicicletei, cînd jucătorii purtau tricouri de culoarea cenușei, uneori trecute cu dărnicie de la o vîrstă la alta, nu spre tradiție sau venerație, ci spre sfînta trebuință a nevoiașilor.

Echipele circulau, în modestia lor pecuniară, care cu ce apuca, iar spectatorii, veniți la flacăra unor pasiuni purificatoare, își usturau palmele aplaudînd strădania celor de pe gazon.

Dar vremea a trecut, și nici nu se putea să fie altfel... Toate au evoluat și, bineînțeles, fotbalul n-a făcut excepție...

WM-ul a trecut în cartotecile specialiștilor și în memoria marilor suporteri, chiloții lungi, pînă la rotulă, ai anilor '30, au devenit candid subiect de maliție, s-a făcut, brusc, abstracție de „ulița cehă", cea fără de rival, iar centrările-ogivă și șuturile-uragan și-au cîștigat locul, meritat, în almanahul cu amintiri.

Repetăm, nici nu putea să fie altfel...

Cînd Armstrong a călcat luna și cînd Barnard a băgat în pieptul unui om inima pulsîndă a altuia, „sportul rege" a devenit — s-a recunoscut această devenire — un fel de religie... O religie cu cei mai venerați și huliți dintre zei. Fotbalul a părăsit epoca de aur și poezie — epocă naivă, chapliniană, în care cupa de șampanie își cobora capul, cu aceeași trufie, și la victorie și la înfrîngere — trecînd într-alta. Mai realistă, zic unii, și cine să-i combată ?...

Pe măsura — firească în evoluție — a rafinării tehnicii, spectacolul sportiv a devenit, aproape, un paria al stadionului. Lumea care vine să vadă fotbal — și cît de mare e sufletul tribunelor de pretutindeni — vede adesea parodie, sau vede corrida, sau vede un spectacol trist, de umbre.

Cînd sute de polițiști pătrund, ta Viena, pe gazon pentru a calma spiritele prea încinse, cînd undeva în sudul Turciei tribunele sînt cuprinse de limbile roșii ale flăcărilor, cînd o finală intercontinentală ca aceea de la Buenos Aires — corolarul anual a tot ce ar trebui să aibă jocul acesta cu balonul rotund mai inteligent și mai nobil — trimite jucătorii acasă în cutiile albe ale ambulanțelor, cînd arbitrii fug din infernul tribunelor, după ore de așteptare, cu elicopterul, cînd, fapt de rubrică de senzație, anonimul Bozin de la Oltul Sf. Gheorghe pălmuiește un arbitru — și cînd toate acestea se întîmplă sub ochii noștri cei mai adesea impasibili, ne dă tîrcoale îndoiala cea mare. Îndoiala vizavi de rațiunea de a fi a aceluia din jocurile cu mingea rotundă care abdică, uneori, de la legile cele mai pămîntești ale fair-play-ului.

Și toate astea puteau — afirmația e, indubitabil, de necontrazis — să fie altfel...

Între aceste coordonate, credem că a venit timpul să se pună capăt situațiilor amintite, pînă cînd totul nu va fi prea tîrziu, pînă cînd din tot ceea ce a fost sublimul spectacol al jocului cu mingea nu va mai rămîne decît trădarea spiritului sportiv însuși, pînă cînd, în fine, nu se va reduce totul la ceea ce oftt de mult îi place poetului să numească „legi murind în fire de paianjen...".

Ovidiu IOANIȚOAIA

În campionatele diviziei A de lupte greco-romane și libere

O etapă cu surprize

La București, Brașov, Lugoj, Tulcea, Tîrgoviște și Galați au avut loc, sîmbătă și duminică, întrecerile penultimei etape a campionatelor diviziei A de lupte greco-romane și libere pe echipe. În multe grupe s-au înregistrat rezultate surprinzătoare. Iată relatările de la această etapă.

UN ADEVĂRAT RECITAL ÎN SALA DIN CALEA PLEVNEI

Triunghiularul de greco-romane **Metalul București—C.S.M. Reșița—Steaua** nu a atras mulți spectatori în sala clubului Steaua. De altfel, nici n-ar fi avut loc. Dar cei prezenți au fost răsplătiți cu un veritabil recital de lupte. **Gh. Berceanu, I. Baciu, S. Popescu** (Steaua), **C. Popa, Gh. Nistor** (Metalul) **și V. Steopan** (C.S.M.) au contribuit la realizarea unor partide excelente, folosind procedee tehnice dintre cele mai spectaculoase. Fotoreporterii au imortalizat pe peliculă zeci de imagini, unele mai „tari" ca altele. Astfel de întreceri am dori la fiecare etapă a campionatului, la fiecare reuniune de lupte.

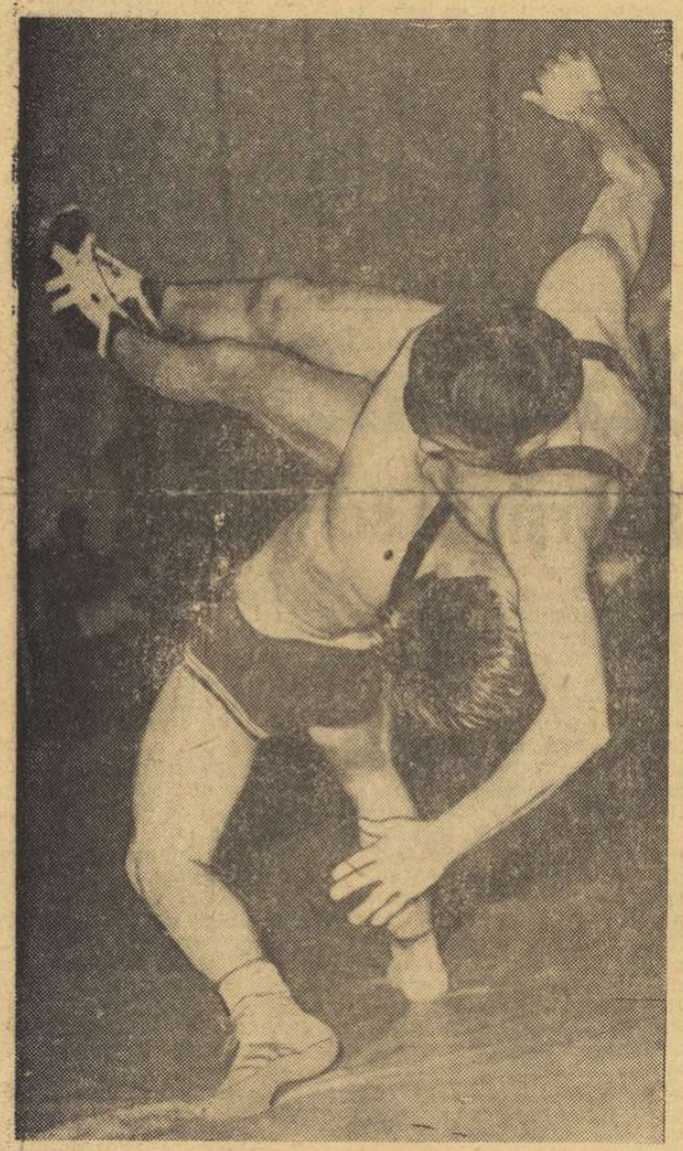

Gh. Berceanu (Steaua) în postură de... „porteur". M. Ilici (C.S.M. Reșița) privește spre saltea, încercînd să evite tușul

Foto: AUREL NEAGU

Echipa clubului Steaua și-a impus superioritatea, cum era și de așteptat, în ambele partide susținute. Mai întîi, a dispus de C.S.M. Reșița cu 36—4 și apoi de Metalul cu 18—6.

Întîlnirea steliștilor cu reșițenii, deși încheiată la scor, a plăcut tuturor celor prezenți. Tinerii de la C.S.M. și-au apărat șansele cu un curaj demn de laudă. Este și un merit al noului lor antrenor, **Nicolae Popescu**, care a prezentat o formație complet remaniată, media de vîrstă fiind 19 ani.

Costin CHIRIAC

(Continuare în pag. a 2-a)

Campionatul național de hochei

„FINE DEL PRIMO TEMPO"

S-a terminat turul primei manșe a campionatului; plat, liniștit, fără răsturnări spectaculare de clasament, fără convulsii, fără emoții. Toți l-am trăit sau l-am privit neutri.

Acum, la „fine del primo tempo", apreciind într-o privire retrospectivă forțele angajate în dispută și, mai ales, modul în care s-au înfruntat, ne vine să credem că atît jucătorii cît și antrenorii știau dinainte locul pe care-l vor ocupa în final. Lipsită de „neprevăzut" și de „speranță", pentru cei ce privesc clasamentul de jos în sus, bătălia s-a angajat modestă, parcă simulată ca pentru o turnare cinematografică. Doar Agronomia și Dinamo au încercat, fără să reușească, să spargă un clasament dinainte stabilit.

De altfel, totul a decurs prea repede. Aproape n-am observat că punctele se acumulează zilnic, definind o ierarhie prestabilită. De la o totală inactivitate competițională, jucătorii au intrat direct în acest turneu, în care joacă zilnic și în care noi, spectatorii, vedem cîte trei meciuri pe zi. Este o „avalanșă" hocheistică în care nu știu dacă antrenorii mai pot face analiza jocurilor, dacă mai pot remedia deficiențe tehnico-tactice, dacă jucătorii mai pot reține și aplica îndrumările primite.

Trăim impresia că hocheiul — ca și fotbalul — ar fi mai „comestibil" în „doze" duminicale, cu intervale pentru reflecție și corectură, cu pauze, în care se alină durerile și speranțele au timp să răsară.

Desigur, marile competiții europene și mondiale se desfășoară tot sub forma unor turnee grele, concentrate, dar ele sînt pregătite prin luni de antrenament și zeci de meciuri-test. Ele presupun o îndelungată continuitate competițională, în care se adună energiile ce se cer cheltuite brusc, la momentul oportun.

Campionatul nostru a venit ca un vîrtej și va dispare la fel. Ce ne lasă în urma sa ca activitate competițională? Nimic. Aproape incredibil și, totuși, adevărat. După consumarea manșei I, selecționații lotului național vor intra într-o pregătire competițională în vederea campionatelor mondiale, iar echipele de club... în vacanță pînă în martie 1970, cînd se va disputa manșa a II-a a campionatului.

Adăugați acestei situații și realitatea că, în absența patinoarelor artificiale, eventualele antrenamente și jocuri stau sub semnul bunăvoinței cerului și atunci veți înțelege ce pasiune îi mistuie pe acești inimoși — care sînt hocheiștii — pentru ca să mai vrea, să mai spere și, mai ales, să obțină admirația și aplauzele noastre. E bine să asigurăm echipei naționale condițiile de optimă și maximă pregătire, dar — în același timp — să ne preocupăm și de cluburi. Căci, de fapt, de aici culegem florile care alcătuiesc buchetul național.

Mihai BÎRA

Fundașul dinamovist Făgăraș (stînga) va plonja în fața pucului, pentru a proteja poarta lui Dumitraș. Față din meciul derby Steaua — Dinamo (6—5), disputat duminică seara la Poiana Brașov

Foto: V. BAGEAC

CLASAMENTUL

1. Steaua	5	5	0	0	47—14	10
2. Dinamo	5	4	0	1	25—13	8
3. Avîntul	5	3	0	2	18—16	6
4. Agronomia	5	1	1	3	17—19	3
5. I.P.G.G.	5	0	2	3	8—24	2
6. Tîrnava	5	0	1	4	2—31	1

„CUPA METALUL" LA DIRT-TRACK

ION CUCU — DIN NOU IMBATABIL

Competiția de dirt-track dotată cu „Cupa Metalul" a continuat duminică la baza sportivă din Pantelimon cu disputarea etapei a patra. Au luat startul alergători din cluburile Metalul București, Steaua și Voința Sibiu. Spectatorii prezenți au avut prilejul să urmărească întreceri dinamice, palpitante. A învins din nou specialistul nostru nr. 1, maestrul sportului Ion Cucu (Metalul) care a trebuit însă să se întrebuințeze serios pentru a-l învinge în întîlnirea directă pe Romulus Jurcă (Steaua).

Clasamentul etapei: 1. Ion Cucu (Metalul) 11 p, 2. Romulus Jurcă (Steaua) 11 p, 3. Al. Datcu (Metalul) 10 p, 4. C. Voiculescu (Steaua) 10 p, 5. I. Bobîlneanu (Voința Sibiu) 8 p.

Manșa rezervată tineretului a fost cîștigată de talentatul Ion Anghel (Steaua), urmat de Martin Santa (Voința Sibiu) și Ion Spătărelu (Voința Sibiu).

AUREL PĂPĂDIE și FLORIN SANDU
— coresp. —

Sistemul de calificare pentru C.E. de baschet trebuie revăzut

RADAR MONDIAL

Recentul campionat european, desfășurat la Neapole și Caserta, continuă să preocupe pe specialiștii baschetului de pe continent. Comentariile vizează, însă, mai puțin noua ierarhie a celor mai bune team-uri masculine europene și se preocupă, îndeosebi, de eventuala schimbare a formulei de calificare.

Pe bună dreptate, o serie de reputați comentatori ca Pierre Téssier (L'Equipe), Marco Cassani (La Gazzetta dello Sport) sau Witold Szeremeta (Przeglad Sportowy) au sesizat faptul că la această a XVI-a ediție au lipsit echipe valoroase cum sînt cele ale Franței, Belgiei, R.D. Germane și în locul loc s-au prezentat formații mult mai modeste, ca acelea ale Suediei, Greciei sau Ungariei (clasată chiar pe locul VIII), iar acest lucru a dus la o scădere a nivelului întregului campionat.

Într-un interviu acordat cotidianului francez „L'Equipe", **William Jones**, secretarul general al F.I.B.A., a recunoscut slăbiciunile incontestabile ale actualului sistem de calificare pentru turne final. El relevă faptul că țările organizatoare ale întrecerilor preliminare sînt net avantajate, și ca o dovadă oferă exemplul calificărilor din acest an, în care doar Olanda (din cele 5 gazde ale respectivelor turnee) nu a reușit să-și asigure drumul spre Neapole.

„Părerea mea — afirmă dl W. Jones, **este că grupele trebuie menținute, dar întrecerile din cadrul lor nu mai trebuie să se desfășoare într-un singur turneu și propun, în acest sens, stabilirea unui clasament prin jocuri tur-retur între toate participantele din grupă. Desigur, se vor naște dificultăți de ordin financiar, dar cred că ele vor putea fi rezolvate prin**

A. V.

(Continuare în pag. a 4-a)

COPIII DUNĂRII NU ȘTIU SĂ ÎNOATE ?

● La finele unui sondaj în școlile Brăilei și Galațiului ● În teorie sîntem tari — dar cum rămîne cu practica... ● O „mină de aur" (nefolosită) în curtea unui liceu gălățean

Înotul, sport practicat din cele mai străvechi timpuri, cu numeroase valențe sociale, nu are o bază de mase în țara noastră. Este un fapt cert, pe care nimeni nu-l contestă, și ceea ce este și mai surprinzător, toată lumea se mulțumește doar să-l constate. Sînt acceptate motive, se caută justificări, dar practic nu se realizează mai nimic. Aceasta deși în întreaga țară există posibilități naturale pe care străinii le invidiază, avem bazine speciale — poate nu suficiente — și instructori, antrenori special salarizați pentru această activitate.

Începutul unei anchete mai largi, urmărind scopul de a determina cauzele care generează această situație l-am făcut la Brăila și Galați. Două orașe riverane, cu mari posibilități în materie și chiar oarecare tradiție. Să ne amintim doar de anualul maraton ce leagă cele două porturi dunărene, a cărui primă ediție trebuie căutată în urmă cu peste 40 de ani, de tradiționalele serbări marinărești și curse populare, ce mobilizau pe timpuri sute și mii de înotători de toate vîrstele.

CIFRELE SÎNT MAI MULT DECÎT GRĂITOARE

Ideea unui sondaj pe tema „Cîți copii știu să înoate" în toate școlile și liceele celor două municipii ne-a surîs din primul moment. Mai ales cînd am aflat, cu prețiosul ajutor al secțiilor judiciare din cadrul inspectoratelor miliției, că mai în fiecare sezon, dintr-un număr îngrijorător de mare al cazurilor de înec sînt descoperite în medie cîte 40—50, și că centrele de inițiere organizate cu multă grijă în fiecare localitate nu fost frecventate, în 1969 de pildă, de un număr infim de copii (75 la Brăila și 150 la Galați).

Prezența noastră în aproape 65 de unități școlare, care însumează aproximativ 48 000 de elevi, a stîrnit un neașteptat interes. Peste tot, directorii — și unde aceștia nu puteau fi găsiți, profesorii și chiar învățătorii — au fost de acord cu scopul anchetei, fiindu-ne de un real folos. Neavînd o posibilitate practică de realizare a unui test, ne-am bazat doar pe declarațiile voluntare ale fiecărui școlar, și în acest fel am putut calcula procentajele. La Brăila, sondînd 18 759 de copii am primit 3 083 de răspunsuri afirmative, iar la Galați, din 29 742 de elevi, doar 3 503 au declarat că știu să înoate; exprimate în procente — 16 și, respectiv, 11 la sută.

Înarmați cu aceste cifre, care fac inutil orice comentariu, am purtat numeroase discuții, cerînd părerea conducătorilor de unități școlare, ale cadrelor didactice direct angrenate în procesul de educare a tinerei generații. Cu atît mai mult, cu cît avînd în permanență exemplele concrete ale multor țări civilizate de pe glob, păstrăm convingerea că întregul sistem prin care s-ar putea realiza inițierea și răspîndirea înotului în rîndurile tineretului trebuie să-și găsească o serioasă bază de plecare în școală.

UN VECHI SLOGAN ȘI... REPLICA SA

Interesant, frapant chiar, numeroși dascăli au opinat în favoarea tezei pe care o susținem. Mai mult, și la Inspectoratele municipale de învățămînt păcerile aflate au fost similare. Vorbe frumoase, idei înaintate și din păcate cam atît... Imensa majoritate a copiilor din două orașe portuare continuă să crească lipsiți de binefacerile și marile satisfacții pe care le oferă soarele și apa, cu infirmitatea provocată de teama față de apă, oferind continuu jertfe marelui fluviu.

Ne sînt invocate motive peste motive, cauze mai mult sau mai puțin obiective, dar toate vizînd transferarea unor atribuții elementare în sarcina unor alți factori; mai precis, nu de puține ori am primit răspunsul: „nu sînt piscine și șiranduri adecvate; conducerile organizațiilor sportive ar trebui să manifeste mai mult interes!" Replica însă poate veni de la sine. În Brăila, de pildă, pe malul sting al Dunării se află un prețios bazin plutitor, foarte bine amenajat, cu instructori plătiți pentru activitatea de inițiere, care ar putea atrage mii de copii într-un singur sezon. Cîți școlari au luat parte la cursurile din această vară ? DOAR 75 ! Și la Galați, după cum prea bine se știe, există de mai mulți ani un bazin acoperit unde s-ar putea desfășura chiar ore de educație fizică. Ei bine, știți cîți elevi se adună zilnic în jurul acestei piscine ? Cel mult 250, deși ea poate cuprinde (cel puțin) un număr de 4 ori mai mare.

Am ales două exemple, credem, suficient de concludente. Firește, am fi însă total nedrepți dacă nu am recunoaște că actuala

Activitate serioasă în bazinul acoperit

Desen de NEAGU RĂDULESCU

Adrian VASILIU

(Continuare în pag. a 2-a)

GABARIT DEPĂŞIT!

Deseori, cînd goneşti cu maşina de-a lungul şoselelor ţării, ţi se întîmplă să vezi uriaşi cu mai multe roţi şi pe care — avertisment demn de luat în seamă — scrie: „Atenţie! gabarit depăşit!" Şi, într-adevăr, instantaneu micşorezi viteza şi treci cu grijă pe lîngă uriaşii care, impasibili, netemători aş zice, înghit kilometri după kilometri.

De cîte ori văd uriaşi ai drumurilor pe care scrie: „Atenţie! gabarit depăşit!" — îmi vin în minte formaţiile noastre de volei şi baschet, mai ales cele feminine. „Bine — veţi zice dumneavoastră —, dar ce legătură are una cu alta?"

Iată, pe scurt, despre ce este vorba. Dacă te uiţi la echipele noastre de volei şi baschet — mai ales la cele feminine —, constaţi că, în general, jucătoarele nu au gabaritul, înţeles ca înălţime, pretins de aceste sporturi. „De ce?" — îmi pun întrebarea ca orice nespecialist, iar singurul răspuns pe care sînt capabil să-l dau e cuprins în următoarea formulare: antrenorii echipelor în cauză, cel puţin unii dintre ei, lucrează cu prea multă comoditate şi fără orizont larg. Practica a dovedit că este infinit mai uşor să obţii o pregătire relativ bună a jucătoarelor care nu au o înălţime prea mare. După un an, un an şi jumătate, asemenea jucătoare pot fi utilizate cu bun randament în echipe dar, privind în ansamblu forţa lor de joc şi varietatea aportului pe care pot să-l aducă formaţiei, constaţi că acestea sînt limitate.

De ce nu se preocupă antrenorii cu mai multă insistenţă de posibilele jucătoare de volei şi baschet care dispun de „gabarit depăşit?" Pentru că pregătirea acestora necesită muncă mai îndelungată, mai tenace, mai plină de răbdare. În general, la începutul activităţii lor, comparate cu jucătoarele de volei şi baschet dotate cu „gabarit obişnuit", celelalte, cele cu „gabarit depăşit", par moîii, par neîndemînatice, par a nu avea mişcările geometrice sincronizate. Constituţia lor fizică dictează, la început, această situaţie. Şi, s-a constatat ştiinţific faptul că, pentru pregătirea optimă a unor asemenea jucătoare, sînt necesari doi-trei ani. Numai că este nevoie de răbdare, de seriozitate, plină de simţul răspunderii, de o optică îndreptată spre viitorul ceva mai îndepărtat. De toate acestea este nevoie, în primul rînd, din partea antrenorului.

Dacă echipele noastre feminine de volei şi baschet ar avea mai multe jucătoare din ultima categorie, atunci şi naţionalele noastre, beneficiind de aportul celor mai bune dintre baschetbaliste şi voleibaliste, ar scoate rezultate superioare celor de astăzi. Atunci, la confruntările internaţionale ale echipelor de baschet şi volei feminine, adversarele naţionalelor noastre ar avea şi ele în faţa ochilor formula pe care o citeşti pe unii uriaşi cu mai multe roţi ce gonesc impasibili, suveranii, pe şoselele ţării, formula simplă şi eficace: „Atenţie! gabarit depăşit!"

Dar, la soluţionarea acestor probleme, cum spuneam, primii chemaţi să răspundă sînt antrenorii. Şi ar fi timpul să răspundă mai cu temei.

Al. CAPRARIU

bazar hebdomadar

COPIII DUNĂRII NU ŞTIU SĂ ÎNOATE?

(Urmare din pag. 1)

bază materială este nesatisfăcătoare. În acelaşi timp, trebuie să fim de acord că nici cea existentă nu este exploatată măcar la jumătate din nivelul posibilităţilor. Şi spre întărirea celor spuse avem datoria de a pune în discuţie situaţia bazinului acoperit din incinta liceului Vasile Alecsandri din Galaţi, care se aseamănă mult cu cel din Sibiu unde, în urmă cu 20 de ani, se antrenau loturile naţionale de înot şi polo. Piscina, construită de mai bine de 30 de ani, este o adevărată mină de aur — caz unic în şcolile din ţara noastră — dar de aproape 8 ani ea continuă să fie neexploatată pentru simplul motiv că în tot oraşul nu se pot găsi două boilere necesare încălzirii apei!?! Trist, dar adevărat...

L-am rugat pe noul director al liceului, Tănase Nejneru, să ne dea cuvenitele explicaţii: **„De cînd am ocupat acest post** (n.r. un an) **mă zbat continuu pentru a da în folosinţă bazinul. Am oferit mai multe soluţii rezonabile, la care au contribuit chiar părinţii elevilor, dar m-am izbit de o rezistenţă acerbă din partea tuturor organelor consultate. Aşa am ajuns la un proiect care ar costa, reţineţi bine, 600 000 de lei. În fine, am acceptat, primind promisiunile că lucrarea va fi dusă la bun sfîrşit. Ce a urmat? Grupul 1 Construcţii din oraş, care răspunde de executarea ei, trebuia să înceapă lucrările din luna iunie, dar nu s-a făcut nimic pînă la începutul lui septembrie. Apoi, s-a săpat un şanţ, pe care-l puteţi... admira şi dv. şi cu asta basta! Nimeni nu mai mişcă un deget..."** Iar elevii, al căror liceu va sărbători în curînd centenarul, continuă să înoate în... promisiuni. De ce?

PÎNĂ CÎND SCLAVI AI UNOR MENTALITĂŢI ÎNVECHITE?

Pe parcursul îndelungilor investigaţii am ascultat şi alte justificări, de cu totul altă natură. Nu puţini au fost profesorii, mai ales cei de educaţie fizică, care ne-au vorbit despre concepţiile unor părinţi care se opun categoric ca odraslele lor să înveţe să înoate. Teama cu totul nejustificată, pe de-o parte, greşita înţelegere a modului cum poate fi organizat timpul liber al copiilor (citîm din spusele multor directori: „astăzi, la modă sînt orele de pian şi franceză, nu înotul!?!"), pe de altă parte, ne sînt în permanenţă amintite. Cît de simplu pot fi găsite uneori motive!

Adevărul este că propaganda pentru practicarea înotului este neînchipuit de slabă, metodele şi mijloacele folosite fiind de mult învechite. Cu cîteva ani în şi tot atîtea articole în presa locală nu se poate realiza prea mult, şi de aceea considerăm că o largă campanie trebuie pornită în primul rînd din şcoală. Directorii adjuncţi, cu calităţi de conducători ai unităţilor de pionieri, pot aduce o contribuţie esenţială. Apoi, pilonii în jurul cărora trebuie să se învîrtească întreaga acţiune trebuie să fie profesorii de educaţie fizică şi învăţătorii, iar în cazul grădiniţelor (o iniţiativă în embrion există deja la Galaţi) — educatorii. Cu o îndrumare concretă şi un permanent control din partea Ministerului Învăţămîntului şi Ministerului Sănătăţii, un prim pas se poate face în mod neîntîrziat.

În sfîrşit, din cercul factorilor de răspundere nu trebuie excluse conducerile organelor sportive, cărora le revine sarcina de a lupta continuu pentru îmbunătăţirea bazei materiale şi a sprijinului de ordin tehnic. Accentuăm asupra acestora întrucît la C.J.E.F.S. din Galaţi, de pildă, sportul de performanţă tinde să acapareze întreaga preocupare. Desigur, este lăudabilă dorinţa de a pregăti şi arunca în focul întrecerii sportive cît mai mulţi tineri gălăţeni, capabili să ne reprezinte cu cinste culorile ţării. Să nu uităm însă că piramida nu se poate clădi decît avînd o bază cît mai largă şi solidă. Astfel, riscăm să constatăm cu durere mai tîrziu că tot eşafodajul nu are o rezistenţă mai mare decît aceea a unui castel clădit din cărţi de joc...

P.S. Mulţumim pe această cale **prof. Adrian Bărbulescu**, metodist al F. R. Nataţie, **Fl. Popovici**, vicepreşedinte al clubului Dunărea Galaţi şi **G. Vastardis**, metodist la consiliul municipal pentru educaţie fizică şi sport din Brăila pentru ajutorul oferit la realizarea acestei anchete.

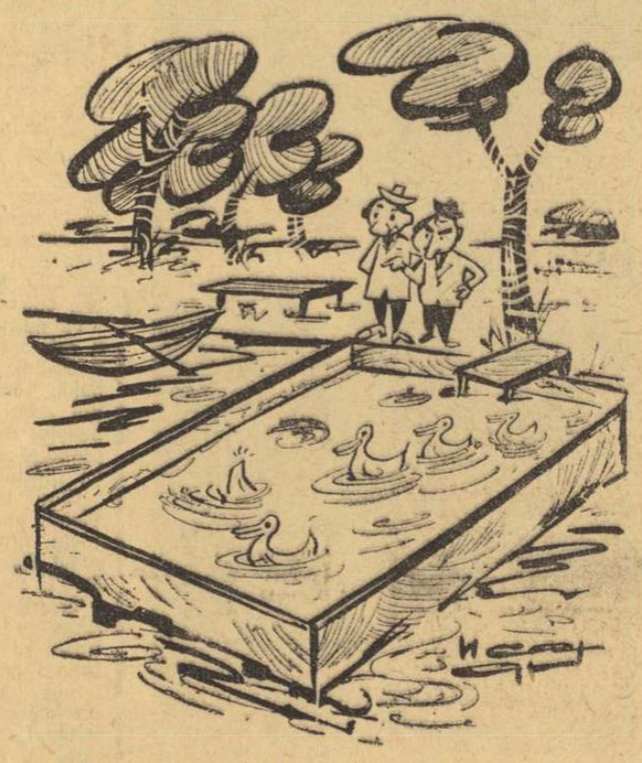

— Să nu se spună că noi, ăştia de la Dunăre, n-avem tineri înotători în bazin!

ÎN CAMPIONATELE DIVIZIEI A

(Urmare din pag. 1)

În cea de a doua partidă a steliştilor, disputele au fost şi mai pasionante. Metalurgiştii bucureşteni nu au pierdut nici un meci prin tuş, servind o replică dîrză pretendenţilor la titlul de campion (în ultima etapă, campioana va fi decisă de meciul Steaua—Dinamo). Au întrunit sufragii unanime meciurile **Gh. Berceanu—I. Marin** (cat. 52 kg), **Şt. Ştefan—J. Prisada** (cat. 57 kg), **I. Baciu—J. Cloţ** (cat. 62 kg) şi **T. Bugariu—C. Popa** (cat. 90 kg), primii (toţi de la Steaua) ieşind învingători la puncte, la capătul unor procedee tehnice excelent finalizate.

În sfîrşit, partida **Metalul-C.S.M.** s-a încheiat cu victoria bucureştenilor: 26,5—5,5. În cel mai frumos meci, debutantul **C. Popa** (Metalul), care l-a înlocuit pe Şt. Stanciu, a obţinut un tuş aplaudat la scenă deschisă în faţa reşiteanului **N. Ghera**. Tot printr-un reuşit tuş a pus capăt luptei şi „greul" **Gh. Nistor**, în primul său meci susţinut în divizia A. Tînărul Nistor şi-a fixat adversarul (G. Muia) cu umerii pe saltea, în urma unui salt cum rar se vede la categoriile mari de greutate. După meci, toţi coechipierii l-au felicitat călduros.

În nota reuniunii, arbitrajele prestate de **L. Bandi, C. Popescu, Gh. Mihăilă** şi **I. Bobei** (toţi din Bucureşti).

P.S. **Seara, toată echipa clubului Metalul a participat la căsătoria luptătorului Eugen Hupcă.**

TULCEA. Evoluţia cîştigătoarei tuturor ediţiilor de pînă acum, la greco-romane, Dinamo Bucureşti, a fost aşteptată în localitate cu un interes major. Şi dinamoviştii au răsplătit cum se cuvine aşteptările. Ei au dezvăluit localnicilor frumuseţea luptelor, atunci cînd sportivii nu caută, CU ORICE PREŢ, rezultatul favorabil. Dintre ei, C. Turturea s-a întrecut pe sine, executînd o chinogramă a celor mai spectaculoase procedee tehnice.

Privind rezultatele, trebuie să menţionăm surprinzătoarea înfrîngere a formaţiei C.F.R. Timişoara din partea echipei tulcene. Iată, de altfel, rezultatele: **Dinamo cu Pescărăşul Tulcea** 21,5—10,5 şi cu **C.F.R. Timişoara** 34—2; **Pescărăşul—C.F.R.** 19—17.

I. TURSIE-coresp.

LUGOJ. În sala sporturilor s-au desfăşurat două reuniuni: una de greco-romane şi alta de libere. În ambele triunghiulare s-au înregistrat surprize. Astfel, la greco-romane, localnicii de la **A.S.M.T.** au terminat la egalitate cu **Electroputere Craiova** (16—16) şi au învins pe **Progresul Bucureşti** (19,5—17,5), iar la libere **Rapid Bucureşti** a pierdut la scor (9—23) tot în faţa garniturii lugojene. Celelalte rezultate tehnice: **Electroputere-Progresul Bucureşti** 21—15 (greco-romane), **A.S.M.T.—Olimpia Satu Mare 29—11** şi **Rapid—Olimpia** 19,5—16,5 (libere).

C. OBARU-coresp.

TÎRGOVIŞTE. **Steaua — C.S.M. Cluj—Metalul Tîrgovişte** au oferit un spectacol de calitate, echipa bucureşteană (multiplă campioană la libere) fiind prima vioară. Toţi luptătorii militari s-au prezentat într-o formă foarte bună. Numeroşii spectatori prezenţi în sala Metalul au aplaudat evoluţiile steliştilor şi totodată victoria formaţiei gazdă asupra celei clujene. Rezultate: **Steaua** cu **C.S.M. Cluj 36—0** şi cu **Metalul Tîrgovişte 25—11, Metalul — C.S.M. 29,5—10,5.**

M. AVANU şi S. CODREANU
corespondenţi

BRAŞOV. O gală mai puţin reuşită, cu 9 descalificări şi multe partide de slab nivel tehnic. Astfel putem aprecia întrecerile grupei de greco-romane, la care au participat **Steagul roşu Braşov—Dunărea Galaţi—Rapid Bucureşti.** Numai indulgenţa arbitrilor a făcut ca numărul descalificărilor să nu fie mai mare. Rezultate: **Steagul roşu** cu **Dunărea** 18—10 şi cu **Rapid** 12—12, **Rapid—Dunărea** 18,5—13,5.

În cealaltă grupă, unde s-au întîlnit echipele de lupte libere **Dinamo Bucureşti—Mureşul Tg. Mureş — Steagul roşu Braşov**, disputele au fost atractive, dînd cîştig de cauză luptătorilor braşoveni: **Steagul roşu** cu **Mureşul** 25—7 şi cu **Dinamo** 24—12. Formaţia lui Fr. Bolla a pierdut cu 16,5—23,5 şi în faţa lui Dinamo. S-au evidenţiat **E. Cristian** şi **L. Ambruş** (Steagul roşu), **I. Vlădescu** şi **V. Boltaş** (Dinamo) şi **Şt. Simon** (Mureşul).

C. GRUIA-coresp. principal

GALAŢI. Luptătorii brăileni au fost performerii triunghiularului, realizînd şi o surpriză de proporţii. Ei au întrecut pe cei de la Progresul Bucureşti, o echipă care aspiră la unul din locurile fruntaşe ale clasamentului diviziei de libere. Rezultate: **Progresul Brăila** cu **Progresul Bucureşti** 24—16 şi cu **Dunărea Galaţi** 20—20, **Progresul Bucureşti—Dunărea** 23—17.

T. SIRIOPOL-coresp.

STRIGOII
de H. IBSEN
cu
BEATE FREDANOV
ŞTEFAN CIOBOTĂRAŞU
VIRGIL OGĂŞANU
ELENA CARAGIU
DAN HERDAN
în curînd la
TEATRUL BULANDRA

În etapa a III-a a campionatului divizionar

Patru formaţii feminine învingătoare în deplasare

FEMININ

Petrolul Ploieşti — Voinţa Bucureşti 2206—2322 p.d. Cu toate că au evoluat pe arena proprie, ploieştencele au tras slab, toate sub 400 p d. Bucureştencele şi-au depăşit adversarele destul de comod, avînd în Cornelia Moldoveanu şi Crista Szocs cele mai precise jucătoare: 449 p d, respectiv 429 p d. **(C. AVERCHI-coresp.).**

Metrom Braşov — Rapid Bucureşti 2338—2353 p. d. Rapid s-a acomodat mai bine cu noua arenă a asociaţiei sportive Metrom, decît gazdele, obţinînd o preţioasă victorie. Excelent s-au comportat de la Rapid Florica Lăpuşan (434 p d — cu 6 bile în gol) şi Elena Cernat (429 p d — 3 bile în gol). De la Metrom, Livia Rîstăman a doborît cele mai multe popice — 414/2.

Hidromecanica Braşov — Voinţa Tg. Mureş 2340—2424 p. d. Braşovencele, datorită rezultatelor slabe obţinute de unele jucătoare de bază, cum sînt Antuş (362) şi Groza (378), au pierdut partida. Cele mai eficace jucătoare ale reuniunii au fost Szemanyi (419), Fokovi (415) şi Damo (419), toate de la Voinţa Tg. Mureş. **(C. GRUIA- coresp. principal).**

Voinţa Constanţa — Voinţa Cluj 2312—2234 p.d. Prima victorie a constănţencelor în divizie. În revenire de formă au fost jucătoarele Antonovici (408 p. d.) şi Liţă (407 p. d.). De la clujence, doar Kelemen s-a impus, dar şi ea cu un rezultat modest — 394 p. d. **(C. POPA-coresp. principal).**

C.S.M. Reşiţa — Laromet Bucureşti 2487 — 2513 p. d. Ambele formaţii au evoluat bine, obţinînd rezultate superioare. Reşiţencele au condus pînă la perechea a treia, dar Maria Stanca a cedat Elenei Trandafir la scor (419—465) şi astfel iniţiativa a trecut de partea bucureştencelor. **(I. PLĂVIŢU-coresp.)**

MASCULIN

Constructorul Bucureşti — Olimpia Reşiţa 4986—5136 p.d. Jucînd pentru prima oară pe arena cu cele patru piste noi, Constructorul n-a putut emite pretenţii în faţa redutabilei formaţii reşiţene, pierzînd la o diferenţă de 150 de „bete". Reşiţenii, mai precis decît jucătorii echipei gazdă, au preluat conducerea începînd de la primul schimb cu un avantaj de numai 7 puncte, pe care însă l-au majorat după meciul dintre perechea a doua — D. Kridor (R) 929 p. d. — I. Zamfir (C) 785 p d — la o diferenţă netă de 151 p. După întîlnirea schimburilor trei, diferenţa dintre cele două echipe s-a mai redus, întrucît bucureşteanul Manole a obţinut 816 p. d. faţă de cele numai 777 p.d. cît au realizat Rădulescu şi Kadar, ambii pe postul nr. 3 de la Olimpia. **(T. R.)**

Rafinăria Teleajen — Rapid Bucureşti 5127—5091 p.d. Reuniune cu rezultate modeste. Singurul sportiv care a trecut de 900 p. d. a fost ploieşteanul Gh. Silvestru, notat cu 903 p.d.

C.F.R. Timişoara — Voinţa Cluj 4931—4906 p.d. După trei perechi, gazdele conduceau cu 63 de puncte, dar rezultatul clujeanului I. Stefucz (867) a echilibrat scorul. Pînă la urmă, însă, au cîştigat ceferiştii cu un avantaj de 25 de popice doborîte. **(A. PETRE-coresp.)**

Gaz metan Mediaş — C.S.M. Reşiţa 5128—4821 p.d. Uriaşa diferenţă (307 p) cu care au cîştigat gazdele se datoreşte faptului că medieşenii, toţi cei şase, au jucat foarte bine; în schimb, de la oaspeţi, doar Tismănaru şi Deleanu au obţinut rezultate mai bune, cîte 815 p.d. Cel mai bun punctaj de la învingători l-a realizat I. Ionescu — 919 p.d. **(Z. RIŞNOVEANU-coresp.).**

Petrolul Ploieşti — Voinţa Tg. Mureş 5230—4953 p.d. Petroliştii au cîştigat uşor o partidă în care au fost tot timpul net superiori. Cei mai buni: C. Dumitru — 916 (cu 2 bile în gol), C. Vînătoru — 912 (1) şi V. Nicolescu — 890 (3), de la învingători, respectiv C. Soos — 867 (1) şi L. Fodor — 866 (5) **(FL. ALBU-coresp.)**

★

Cele două partide-restanţă ale etapei a III-a — **Gloria Bucureşti — U.T. Arad** (f) şi **Flacăra Cîmpina — Voinţa Bucureşti** (m) — amînate din cauză că Gloria şi Flacăra au jucători trimişi la un turneu în R.D. Germană, se vor disputa în zilele de 6, respectiv 5 noiembrie.

Încercări-transformări
O duminică „grea"

Hotărîrile de ultimă oră ale F.I.R.A. privind calendarul internaţional au determinat amputarea, în final, a turului campionatului naţional, creînd un suspens fortuit în lupta pentru primul loc. Să ne conformăm deci evenimentelor, părăsind campionatul şi îndreptîndu-ne atenţia spre 9 noiembrie, ziua debutului în noua sesiune de examene pentru rugbyul nostru.

Aşadar, duminică, prima reprezentativă a ţării îşi va susţine „colocviul de practică" în compania reprezentativei R.F. a Germaniei, întîlnire ce tradiţional se dispută o dată la 2 ani. Evident, prima şansă aparţine XV-lui nostru, afirmaţie care se bazează pe argumentul unei superiorităţi valorice individuale şi a compartimentelor, pe o omogenitate menţinută prin puţinele modificări de formaţie şi, în ultimă instanţă, printr-o mai mare experienţă competiţională. De partea cealaltă, se aşteaptă răspunsul unor buni atleţi, mereu într-o bună condiţie fizică, conştienţi că terenul propriu reprezintă totuşi un avantaj care, chiar dacă nu-şi găseşte cele mai bune explicaţii, există. Va trebui să ne aşteptăm la dificultăţile sporite ce le oferă „construcţia", inerente de altfel în faţa unei echipe care, pentru a nu risca, va prefera o permanentă distrugere a atacului advers, aşteptînd eventuale situaţii propice contraatacului.

De remarcat, în continuare, o primă reluare a contactelor cu rugbyul britanic, care, deşi indirectă, va exista totuşi prin jocul ce-l va susţine naţionala noastră (la 12 noiembrie) în compania selecţionatei armatei britanice staţionate în R.F. a Germaniei.

Dacă sezonul internaţional începe cu un „colocviu" al primei reprezentative, „marele examen" va avea loc în aceeaşi zi la Bucureşti, unde selecţionata noastră secundă va întîlni „B"-ul Franţei. De data aceasta, într-adevăr, un examen dificil, dificultate pusă în evidenţă de mai multe cauze.

În primul rînd, în timp ce Franţa poate alege pentru aceeaşi zi trei selecţionate, una mai bună decît cealaltă, lăsînd loc şi nemulţumirii omişilor (destui la număr), rugbyul nostru are destule probleme în alegerea unui „A" care va juca meciul cu R.F. a Germaniei, gîndindu-se însă la „rendes-vous"-ul cu „Cocoşul galic" din 14 decembrie, probleme ce se amplifică atunci cînd pe lîngă „A" trebuie să alegem un „B" ce va fi opus celui francez.

În al doilea rînd, privind lista aleşilor pentru Bucureşti şi întîlnind numele lui Magois, Campaes, Lux, Dourthe, Pariés, Carrère, Bilière, Dauga, Lassère, Dargelès, Bergamasco, jucători cu „state" vechi în prima echipă a Franţei, deducem că „B"-ul trimis constituie de fapt o rampă de relansare a acestor jucători spre „A". Deci o echipă formată în majoritate din jucători trecuţi prin multe „lupte grele", cărora li se oferă posibilitatea unei reveniri în „prima linie", unde sînt cu mult mai aproape de „onorurile" ce se acordă eroilor...

Ne aşteptăm deci ca XV-le francez să încerce să joace din primul pînă în ultimul minut, de la primul şi pînă la ultimul jucător. În acest scop, au alcătuit un „cap" de grămadă „jucăuş", avîndu-l ca iniţiator pe „obuzul" Lassère. În urma acestuia, cei doi „brazi" de peste 2 m, Dauga şi Estève, promit să asigure un trunchi al pachetului capabil să ducă o luptă în 5, în aşa fel încît „cavaleria" lui Carèrre, eliberată, să fie tot timpul acolo de unde să reiniţieze eventuale atacuri stopate. Privind „înapoi", atenţia ne este atrasă de „tunarul" Pariès şi de incisivii Dourthe şi Lux, ce au promisiunea unui permanent ajutor al fundaşului Magois.

Ce opunem? Un pachet de înaintaşi puternic, placheur, cu o bună circulaţie în teren, interesat în mod special în protejarea balonului, dar cu o redusă personalitate în atac. Acestui pachet de forţă i se alătură o linie a III-a (Fugigi, Pop, Prosi) speculativă şi plină de rafinament. Se face însă simţită lipsa unui jucător înalt, capabil să susţină o luptă aeriană cu giganţii Dauga şi Estéve. Omogenităţii şi luciditătii compartimentului deschiderii îi sînt absolut necesare promptitudinea în apărare a centrilor şi dublajul permanent al aripilor. Ţinînd seama de forma actuală a „B"-ului nostru (probabil întărit cu un prinzător de elită), de capacitatea sa fizică foarte bună, precum şi de modul inteligent în care vor fi conduşi în teren, sperăm într-un calificativ bun obţinut în acest examen care, deşi dificil, este util şi stimulator pentru cei a căror perspectivă era barată de un „XV" ce capătă tendinţe de permanentizare.

Paul CIOBĂNEL

Sprint final
Velodromul la sfîrşit de sezon

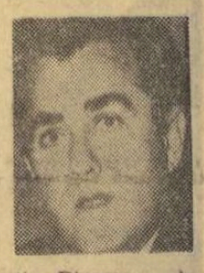

Nici un sport nu va ajunge să fie iubit dacă nu va avea idolii săi, performerii de clasă. Şi aceasta pentru faptul că nici în sport oamenii nu acceptă mediocritatea. Este privită cu îngăduinţă o cădere de moment, dar nu este admisă o existenţă permanent plată, lipsită de strălucirea luptei pentru supremaţie. Fie că se numeşte Pélé sau Dumitrache, Ţiriac sau Merckx, el, idolul, este cel care aduce zecile de mii de spectatori în tribune, el este cel care înflăcărează imaginaţia milioanelor de copii, le deschide calea spre stadion, spre această lume fantastică a luptei cu tine însuţi, cu cronometrul, cu adversarul.

Fără să fie o exagerare, socotesc că tocmai lipsa acestor eroi constituie marea carenţă a ciclismului nostru de pistă. Fără a exclude celelalte elemente care contribuie la menţinerea mediocrităţii sale, rămîn la părerea că penuria de vedete autentice are o pondere considerabilă în acest stînjenitor statu quo, în această îngheţare a performanţelor velodromului. Tribunele, altădată pline, sînt acum — chiar şi la principalele întreceri ale sezonului — dezolante în lipsa lor de spectatori. Spre pistă nu vin decît foarte puţini copii, pentru că n-au sportivi de mare suprafaţă cărora să le urmeze exemplul. Dacă această ramură a ciclismului supravieţuieşte încă, dacă de bine de rău la startul întrecerilor se prezintă 30—40 de concurenţi, dacă la întrecerile internaţionale de rangul doi mai putem face faţă — toate acestea se datoresc abnegaţiei cu care o serie de activişti muncesc necontenit pentru a nu lăsa să se stingă flacăra ciclismului de pistă. Din rîndurile lor mi-aş permite să citez doar numele antrenorilor Iulian Gociman şi Mircea Mihăilescu, adică ale acelor oameni care de decenii luptă cu tot felul de dificultăţi, dar nu cedează nici o clipă. Ar mai fi de adăugat si substanţialul sprijin pe care-l acordă clubul sportiv Steaua, atît prin intermediul secţiei de seniori, cît şi prin activitatea de ridicare a cadrelor tinere în această ramură a sportului cu pedale. În rest, însă, puţine lucruri bune de spus...

Ce s-ar putea spune despre clubul sportiv Dinamo, de pildă? În plină glorie, Tache Petre, M. Voinescu şi alţii au fost obligaţi să abandoneze deoarece secţia îşi restrîngea activitatea; în loc să afecteze motocicletele disponibile pentru dezvoltarea probei de demifond cu antrenament mecanic (cea mai spectaculoasă din ciclismul de pistă) clubul le-a vîndut unor persoane particulare; chiar şi mecanicul secţiei refuză să sprijine ciclismul de pistă! În sfîrşit, ar mai trebui amintit că nici alte cluburi sportive din Capitală (Voinţa, Olimpia), ca să nu mai vorbim de cele provinciale, nu afectează pistei cuantumul de grijă necesar.

O mare parte din vină pentru situaţia precară în care se află velodromul românesc o are federaţia de specialitate. Activul F.R.C. n-a controlat şi îndrumat aşa cum se impunea cluburile, secţiile şi antrenorii. Nu s-au luat măsuri drastice pentru curmarea risipei de materiale. Ani întregi, o serie de antrenori şi sportivi plafonaţi au trăit „o viaţă dulce" fără să-i întrebe nimeni dacă sumele de bani pe care le consumă sînt justificate de rezultate, de munca pe care o desfăşoară.

Dacă nici acum, în ceasul al 12-lea, nu se pune capăt inadmisibilei nepăsări cu care este privit ciclismul de pistă, dacă nu se unesc eforturile pentru realizarea planului de măsuri (elaborat cu cîţiva ani în urmă) privind redresarea velodromului, dacă fondul şi pista nu-şi vor da mîna pentru salvarea ciclismului — atunci totul va fi pierdut.

Velodromul românesc are tradiţie. El este capabil să dea performeri, idoli sportivi care să reînvie tribunele de la Dinamo şi interesul pentru acest frumos sport. Totul este să ne punem în slujba lui activitatea noastră, să-l popularizăm, să-i acordăm în permanenţă sprijinul, astfel ca dîndu-i noi impulsuri să se poată impune la campionatele mondiale.

Octavian AMZA
arbitru internaţional

Capitala şi-a desemnat campionii la ciclocros

După „Cupa Voinţa" şi „Cupa Steaua", ciclocrosiştii fruntaşi din Capitală au avut posibilitatea, din nou — de data aceasta în mod oficial — să-şi măsoare forţele, duminică dimineaţa, cu prilejul campionatului municipal. Desfăşurate pe o vreme splendidă, în jurul stadionului Metalul din şos. Pantelimon, întrecerile au oferit numeroşilor spectatori, presăraţi pe întreg parcursul, o luptă pasionantă, încheiată cu rezultate de o bună valoare tehnică. Traseul, extrem de dificil, a constituit un handicap serios pentru toţi concurenţii. Secvenţa cea mai palpitantă din tot filmul întrecerilor ne-a fost oferită de disputa avansaţilor. La această categorie au luat startul un număr de 22 ciclocrosişti. Protagonişti se anunţau: Marin Ioniţă (cîştigătorul celor două cupe), Vasile Selejan (campionul de anul trecut), precum şi G. Negoescu — animator în competiţiile desfăşurate pînă la finală. Aruncînd în luptă toate forţele şi cunoştinţele lor, concurenţii au oferit o cursă entuziasmantă, la capătul căreia învingător a ieşit G. Negoescu (Steaua). O evoluţie interesantă, plină de peripeţii, a avut Marin Ioniţă. După ce în turul II se situa pe locul 2, el cade pe o pantă abruptă în următorul tur, rămînînd al 14-lea. A urmat o luptă acerbă cu secundele şi concurenţii, pentru ca în final Marin Ioniţă să treacă linia de sosire pe locul 4. REZULTATE TEHNICE: **seniori** (8 ture — 18 km): 1. G. Negoescu (Steaua) 41:12. 2. B. Stanca (Dinamo) 41:27, 3. D. Ferfelea (Voinţa) 44:12, 4. Marin Ioniţă (Dinamo) 44:14; **juniori I** (6 ture — 14 km): 1. I. Ajoghin (Şc. sp. 2) 33:30, 2. S. Brezeanu (Şc. sp. 2) 34:02, 3. N. Gavrilă (Steaua) 35:17; **juniori II** (4 ture — 9 km): 1. V. Murineanu (Şc. sp. 2) 21:58, 2. M. Ferfelea (Steaua) 22:19, 3. S. Cristian (Şc. sp. 2) 23:16; **semicurse** (2 ture — 5 km): M. Pascu (Şc. sp. 2) 11:37; **oraş** (1 tur — 2,5 km) I. Ţigănilă (Unirea Giurgiu) 5:50.

Gheorghe DINU

Prof. Constantin Aslan

A încetat din viaţă unul dintre pionierii sportului cu pedale din ţara noastră, prof. Constantin Aslan. Sportiv, încă de la începutul acestui secol, promotor al ciclismului în România, întemeietor al unor cluburi provinciale, antrenor şi activist sportiv, permanent îndrăgostit de „mica regină", prof. Constantin Aslan a contribuit efectiv, timp de aproape 7 decenii, la răspîndirea şi dezvoltarea ciclismului în rîndurile tineretului. La 79 de ani el continua să se ocupe activ de acest sport, să-i dedice nenumărate ore, să se gîndească la noi posibilităţi pentru ca sportul cu pedale să se reînscrie pe o linie ascendentă.

Dispariţia dintre noi a profesorului Constantin Aslan reprezintă o grea pierdere pentru ciclismul românesc.

Înmormîntarea are loc astăzi la cimitirul Dărmăneşti (Piatra Neamţ), la ora 14.

fotbal

S-A PĂȘIT ÎN A DOUA TREIME A ÎNTRECERII, VINE MECIUL CU GRECIA...

Zilele (citește etapele) se succed dar nu se aseamănă în această ediție de campionat, care, de duminică seara, a păşit în cea de-a doua treime a sa.

Devenise, într-adevăr, aproape o regulă ca o serie de echipe situate în plutonul fruntaș *(F. C. Argeș, Rapid, Dinamo Bacău)* să nu cedeze cu una cu două pe terenuri străine și iată-le acum pe tustrele cum se întorc la Pitești, în Giulești și Bacău fără un punctișor cu care să-și mențină intact măcar moralul, factor și el de prim ordin în dificila dispută pentru supremație.

Erau cumva, și nu se știa, cam șubrede treptele pe care Rapidul și F.C. Argeș le ocupau pînă în prezent pe scara, să-i zicem, a valorilor ?

Parcă așa s-ar deduce, pînă la alte probe contrarii, în urma victoriilor recoltate în dauna argeșenilor și feroviarilor de către ultimele două clasate, *A. S. Armata Tg. Mureș* și *Politehnica Iași*.

Cît privește pe *Dinamo Bacău*, acest 0—4 cu care a capotat la Constanța are forța să răstoarne iluzii, transformînd acel 4—0, de la Oradea, într-un rezultat cu totul accidental, greu repetabil și afectîndu-ne, dintr-un punct de vedere, mai neplăcut chiar decît contraperformanțele în serie ale formației campioane. Căci, în timp ce la U.T.A. „maladia" e cronică (scorul de la Varșovia, 0—8 cu Legia, prevestindu-l cumva și pe acest 0—6), în echipa Dinamo Bacău ne încumetam să vedem prima formație românească în stare să treacă, în sfîrșit, și de al treilea tur într-o competiție europeană oficială.

Să fie peste puterile dinamoviștilor băcăuani aceste jocuri — peste programul obișnuit — susținute cu Skeid Oslo, la mijloc de săptămînă ?

Așa s-ar părea.

Și atunci perioada de întrerupere a campionatului (după etapa de mîine) ar trebui folosită cu chibzuință de către antrenorii *Valeriu Neagu* și *Constantin Rădulescu*, apelîndu-se la mijloacele cele mai indicate în scopul refacerii energiilor cheltuite în jocuri.

Zăbovind încă puțin la Dinamo Bacău, să reținem și amănuntul îmbucurător că internaționalul *Dembrovschi* a făcut la Constanța... opinie separată (de restul coechipierilor), comportîndu-se la înălțimea unui component al echipei naționale. Cronicarul meciului respectiv i-a acordat băcăuanului nota 9, permițîndu-ne nouă, astfel, să-l includem în echipa etapei în linia de atac, alături de alți doi tricolori, Lucescu și Dumitrache.

★

Vorbind despre *Lucescu* și *Dumitrache*, am ajuns și la evoluția *dinamoviștilor bucureșteni* a căror echipă — prin comportare și rezultate — a început să se detașeze net în întrecerea celor mai bune formații ale țării. Primul simptom elocvent l-am avut cu o săptămînă în urmă, cînd elevii lui *Nicușor* și *Șt. Stănculescu* au cîștigat la Constanța (o victorie în deplasare, după 500 de zile), următoarea mărturie a potențelor lor actuale am avut-o acum două zile, cînd noul lider al clasamentului a zdrobit, literalmente, pe U.T.A. N-o mai fi U.T.A., este adevărat, echipa de anul trecut, dar faptul nu poate anula niște merite. În primul rînd, acela de a aborda cu SERIOZITATE, pe ÎNTREAGA DURATĂ, orice partidă, indiferent de numele adversarului sau de locul pe care-l ocupă în clasament.

I-am văzut, astfel (nota bene, și la 4—0), pe fundași păzind cu strictețe pe jucătorii arădeni din linia întîi, pe *Ghergheli* repliindu-se, conform indicațiilor, în sprijinul apărării imediate.

Cît despre *Dumitrache, Lucescu, Sălceanu* și *Pîrcălab* ? Bine orchestrați de *Radu Nunweiller* (din ce în ce mai lucid în importantul său rol de dispecer), înaintașii dinamoviști au dat duminică un adevărat recital, aflîndu-se mereu în mișcare și alegînd, prin sincronizare perfectă, cea mai bună soluție. Excepțînd pe Sălceanu, un jucător sobru dar foarte util, ceilalți trei componenți ai liniei de atac au fost fiecare în parte un virtuoz: *Pîrcălab* — prin cursele slalom efectuate pe aripa dreaptă (uneori strecurîndu-se printre trei adversari), *Lucescu* — prin infiltrările derutante, prin fantezie, prin eficacitate, în sfîrșit *Dumitrache* — prin plasament, detentă și un inegalabil simț al porții.

Este îmbucurător pentru noi să constatăm o bună formă sportivă la toți acești „tricolori", *Radu Nunweiller, Dumitrache, Lucescu*, care la 16 noiembrie vor apăra culorile țării în decisiva partidă cu Grecia, din preliminariile campionatului mondial ; după cum e neplăcut să aflăm cum un alt jucător al naționalei se comportă mai slab, fiind factorul principal care a dus la înfrîngerea propriei sale echipe. Este vorba, desigur, de Răducanu despre care subsemnatul a mai scris în aceste coloane, după jocul Steaua — Rapid. Cîte greșeli (mari, evidente) — ne întrebăm — ar mai trebui să comită portarul feroviar pentru ca antrenorii Rapidului (și, desigur, și ai naționalei) să ia măsurile de rigoare ?

G. NICOLAESCU

COMENTARIUL NOSTRU

Dacă e așa, e rău!

În cronica meciului Farul—Dinamo București, ca și la „ecourile" de miercurea trecută scriam că Sasu a făcut întindere în min. 2 de joc. Cel puțin gesturile sale erau evidente (s-a apucat cu mîna de picior, l-a frecat permanent și șchiopăta). Cine putea să bănuiască altceva? Meciul abia începuse...

Iată, însă, că vineri dimineață, într-o convorbire telefonică avută cu antrenorul BAZIL MARIAN (criticat de noi că l-a menținut în teren pe Sasu accidentat), acesta a ținut să ne comunice următoarele: **„Datorită faptului că meciul de tineret a început cu un sfert de oră mai tîrziu, din lipsa altui loc corespunzător, echipa n-a avut timp suficient să facă încălzirea, existînd deci pericolul unor... întinderi. Dar la Sasu n-a fost vorba de așa ceva. La pauză l-am întrebat dacă mai poate juca și el a declarat că a început să se mai încălzească. Adevărul era însă altul. El a avut unele probleme familiale și, sub pretextul accidentării, a căutat să-și ascundă lipsa de concentrare în joc, slabul potențial psihic. Marți și joi a făcut antrenamente și nu a acuzat nici o durere la picior. Să se fi vindecat așa de repede? Cu această ocazie trebuie să spunem că nu e prima dată cînd Sasu încearcă să păcălească clubul și fotbalul".** Publicînd declarația antrenorului Marian, considerăm necesară elucidarea acestui caz, în aparență minor, dar care ascunde de fapt carențe serioase de ordin moral. Dacă, într-adevăr, Sasu nu a fost accidentat și scenele sale au avut ca scop doar inducerea în eroare a unui întreg stadion, credem că este de datoria conducerii clubului Farul să analizeze situația cu toată răspunderea...

Constantin ALEXE

P.S. La o săptămînă după această întîmplare, Sasu a apărut din nou în formația Farului. Iar în partida cu Dinamo Bacău el a jucat bine. Oare s-a vindecat atît de repede? Se pare, mai degrabă, că antrenorul Bazil Marian a avut dreptate! În acest caz, însă, îi punem și noi antrenorului Marian o întrebare: folosirea lui Sasu în meciul cu Dinamo Bacău constituie, oare, sancțiunea pe care acesta o merita cu prisosință?

În apărarea fair-play-ului

O parte dintre spectatorii prezenți la meciul Steaua — Universitatea Cluj au fost nemulțumiți cînd arbitrul Iosif Ritter l-a eliminat de pe teren pe Tătaru II. Iată cum motivează conducătorul jocului hotărîrea sa : „Dădusem două avertismente jucătorului bucureștean, unul pentru lovirea adversarului, altul pentru vociferări ; el a comis, în continuare, și a treia infracțiune, faultînd iarăși ; regulamentul nu mi-ar fi îngăduit o altă decizie ; în fond, Tătaru s-a eliminat singur". Și trebuie recunoscut că tînărul jucător e cam atins de morbul indisciplinei. Ce a urmat pînă la sfîrșitul partidei a fost deprimant pentru acei care sportivitatea nu-i doar un cuvînt de tinichea, bun de rostogolit pe buze cînd vrei să treci drept om „subțire". Huiduieli și expresii scoase din drojdia limbajului la adresa arbitrului. Atitudini de foc și pară cînd un jucător clujean comitea un fault de joc. Dar cînd se schimbau subiectul și obiectul faultului, aceiași „cavaleri ai dreptății" se făceau că nu văd sau rîdeau a satisfacție. La manifestările civilizate ale galeriei clujene, compuse din încurajări și frînturi din imnul clubului, aceiași „suporteri insuportabili", după o expresie lansată de scriitorul Mihnea Gheorghiu, reacționau cu intenții de bruiaj prin fluierături. La sfîrșit, tir cu fructe de sezon și vreo 100 de băieți cu „maniere alese" și cu sîngele dat în clocot, postați la ușa vestiarelor și pregătiți să-și încerce nodozitățile pumnilor pe mutra „nenorocitului". Astfel de secvențe de conduită violentă sînt reprobabile în orice circumstanță. Chiar dacă un arbitru greșește sau dacă partida e de o asprime extremă. Dar în cazul de față reacția penibilă a unor spectatori nu are nici măcar circumstanțe atenuante. Iosif Ritter a arbitrat bine, în spiritul și litera regulamentului, nepărtinitor. Lovitura de la 11 m acordată clujenilor a fost tot atît de întemeiată ca și cea meritată de bucureșteni în prima repriză. Recunoscînd, în mod sportiv, justețea deciziei, jucătorii de la Steaua nici nu au protestat măcar la faza din min. 53. Arbitrajul lui Ritter a fost apreciat ferm, la sfîrșit, și de către observatorul federal V. Mărdărescu. Meciul a fost moale, fără scrîșnete și paroxisme, spre lauda lor, toți jucătorii comportîndu-se, în genere, sportiv. Numai cineva înfeudat unui tiranic sentiment de club ar putea incrimina arbitrajul, fără să-și dea seama că se divulgă și se acuză. Suporterii echipei Steaua ar avea dreptul să-și manifeste decent nemulțumirea față de jocul dezolant al echipei, pentru capacitatea ei scăzută. Dar observăm că esențialul nu le suscită interesul. Insatisfacțiile lor și-au găsit supapă de eliberare în dreptul arbitrajului. E reacția cea mai facilă, proprie subiectivismului exacerbat. Cele petrecute țin de educația sportivă precară, proprie unei minorități a publicului nostru de pe stadioane, pe care presa a denunțat-o cu fermitate în ultima vreme. Această sinceritate se cuvine continuată pînă cînd spiritul fair-play-ului nu va mai fi uzurpat de nimeni.

R. B.

La ce s-o fi gîndind Tătaru după ce a fost eliminat de pe teren ? Noi sperăm că acest tînăr și înzestrat jucător se va ataşa, treptat, de spiritul sportivității

Foto : T. MACARSCHI

Mîndru — portar la Unirea Mînăstirea

Mai mulți cititori ai ziarului ne-au întrebat, în ultimul timp, unde „a dispărut" portarul Mîndru.

Obținînd dezlegare de la clubul Progresul, unde a activat peste 10 ani, Mîndru s-a transferat la Unirea Mînăstirea, formație care activează în divizia C, seria a III-a.

Arbitrii meciurilor etapei a XI-a a diviziei A

● „U" CLUJ — FARUL : A. Bentu (București), ajutat la linie de Tr. Cruceanu și I. Opriță (ambii din Arad).

● PETROLUL — DINAMO BACĂU : S. Mureșan (Turda), ajutat la linie de V. Topan și I. Cîmpeanu (ambii din Cluj).

● STEAGUL ROȘU — C.F.R. CLUJ : C. Bărbulescu, ajutat la linie de I. Hrisafi și F. Coloși (toți din București).

● JIUL — POLITEHNICA : I. Boroș, ajutat la linie de I. Ritter și L. Ferentzi (toți din Timișoara).

● U.T.A. — A.S. ARMATA : O. Anderco (Satu Mare), ajutat la linie de G. Fărcașu (Satu Mare) și C. Silaghi (Baia Mare).

● RAPID — CRIȘUL : G. Birsan, ajutat la linie de V. Liga și O. Turcitu (toți din Galați).

Campionatul echipelor de tineret-rezerve

1. Crișul	10	8	1	1	21—10	35½
2. Din. Bacău	10	6	0	4	23—12	29½
3. Din. Buc.	10	5	0	5	22—12	26
4. Steaua	9	5	2	2	15—13	26½
5. U.T.A.	10	4	3	3	18—12	24
6. „U" Cluj	10	5	1	4	14—14	23
7. Farul	10	4	3	3	15—16	22½
8. Jiul	10	4	2	4	14—17	21
9. St. roșu	10	3	3	4	14—15	19
10. Politehnica	10	4	1	5	12—14	19
11. Petrolul	8	3	3	2	11— 9	17½
12. A.S. Armata	10	2	4	4	13—19	16½
13. C.F.R.	10	2	4	4	10—17	15
14. Univ. Cv.	10	2	3	5	10—14	14
15. F.C. Argeș	10	2	2	6	7—16	11½
16. Rapid	9	2	2	5	6—15	11

Golgeterii campionatului diviziei A

8 GOLURI : **Tătaru II** și **Voinea** — 2 din 11 m (Steaua), **Oblemenco** (Univ. Craiova), **Dumitrache** (Dinamo Buc.).

7 GOLURI : **Dobrin** — 2 din 11 m (F.C. Argeș), **Neagu** (Rapid) ;

6 GOLURI : **Creiniceanu** (Steaua), **D. Ene** (Dinamo Bacău) ;

5 GOLURI : **Nuțu** — 1 din 11 m (F.C. Argeș), **Sălceanu** (Dinamo Buc.), **Győrfi** (Steagul roșu) ;

4 GOLURI : **Dembrovschi** — 1 din 11 m (Dinamo Bacău), **Barbu** și **Adam** — 1 din 11 m („U" Cluj), **Domide** (U.T.A.), **Radu** (F.C. Argeș), **Peronescu** (Jiul), **Sasu** (Farul), **Naghi** — 2 din 11 m (A.S. Armata) ;

3 GOLURI : **Tufan** (Farul), **Lucescu** și **Dinu** (Dinamo Buc.), **Libardi** și **I. Constantin** (Jiul), **Lereter** și **Axente** (U.T.A.), **Dincuță** și **Grozea** — 2 din 11 m (Petrolul), **Prepurgel** (F.C. Argeș), **Florescu** și **Pescaru** (Steagul roșu), **Moldoveanu** (Politehnica), **Lupescu** (Rapid) ;

2 GOLURI : **Băluță** (Dinamo Bacău), **Naidin** (Jiul), **Kun II, Suciu, Dărăban, Cociș** și **Kassai** (Crișul), **Ciutac** (A.S. Armata), **M. Popescu, Soos** și **Soo** (C.F.R.), **Neagu, Bălan** și **Dașcu** (Univ. Craiova), **Angelescu** și **Straț** (Rapid), **Roșu** (F.C. Argeș), **Dumitriu III** (Steaua), **Kallo, Badea** și **Ologu** (Farul), **Lupulescu** (Politehnica) ;

1 GOL : **Dumitru** (Rapid), **S. Avram** și **Koszka** (Farul), **Sima, Moț, Petescu** și **Fl. Dumitrescu** (U.T.A.), **Jercan** (F.C. Argeș), **Cotormani** și **Marinescu** (Jiul), **Cuperman** și **Simionaș** (Politehnica), **Strîmbeanu** (Univ. Craiova), **Necula, Balint** și **Jamaischi** (Steagul roșu), **Bungău, Oprea, Munteanu** și **Iordache** („U" Cluj), **Trăznea** (A.S. Armata), **E. Naghi, Harșani, Arnoțchi, Cefan** și **Sătmăreanu II** (Crișul), **Ghergheli, Doru Popescu** și **Frățilă** (Dinamo Buc.), **Stănescu, Moraru** și **Bădin** (Petrolul), **Al. Vasile** și **Stincel** (C.F.R.), **Vătafu** și **Rugiubei** (Dinamo Bacău), **Ștefănescu** și **Negrea** (Steaua) ;

AUTOGOLURI : **N. Ionescu** (Petrolul) pentru „U" Cluj ; **Nedelcu** (Dinamo Bacău) pentru Univ. Craiova ; **Lereter** (U.T.A.) pentru Jiul ; **Pojoni** (U.T.A.) pentru Univ. Craiova ; **Botea** (Farul) pentru Steagul roșu ; **Mareș** (Farul) pentru F.C. Argeș ; **David** (Dinamo Bacău) pentru Dinamo Buc. ; **Lupescu** (Rapid) pentru F.C. Argeș.

LOTO • PRONOSPORT

CIȘTIGATORII AUTOTURISMELOR PRIN TRAGERE LA SORȚI ȘI EXCURSIILOR ATRIBUITE LA TRAGEREA EXCEPȚIONALĂ LOTO DIN 21 OCTOMBRIE 1969

Categoria a VIII-a : 5 autoturisme prin tragere la sorți: 1 FIAT 1800 — Melești Eugenia din București ; 1 VOLGA — Bürger Mihai din Oțelul Roșu; 1 ZASTAVA 1300 — Dullo Iosif din București ; 1 RENAULT 10 Major — David Teodor din București ; 1 ZASTAVA 600 — Grosu Cătălina din București.

Categoria a IV-a : 35 excursii a 1 loc în Turcia cu autocarul (circa 8 zile) și diferența în numerar pînă la 5.000 lei : 1. Biro Maria — Arad ; 2. Enache Popa, com. Păiușeni, jud. Arad ; 3. Misir Ștefan — Tg. Ocna ; 4. Corduneanu C. Dumitru — com. Stănceni, jud. Botoșani ; 5. Bocskor Petru — Poiana Brașov ; 6. Pădurice Adrian Gheorghe — Ghimbav, jud. Brașov ; 7. Dragomir C. Gheorghe — Tohanii Vechi, jud. Brașov ; 8. Mihailovici Wily — Brăila ; 9. Bianu Manole — Brăila ; 10. Dancso Aladar — Cluj ; 11. Sobotici Petrică — Constanța ; 12. Grigorescu Stana — Constanța ; 13. Mocanu Romeo — Constanța ; 14. Cumpănașu Nicolae — Tg. Jiu ; 15. Tîrdea Victor — com. Cortejul de Sus, jud. Hunedoara ; 16. Nagy Carol — Baia Mare ; 17. Hazi Aurelia — Sighișoara ; 18. Subțirelu Ana — Piatra Neamț ; 19. Ionescu Dumitru — Ploiești ; 20. Tudor Mihalachi — Ploiești ; 21. David D. Ion — Vălenii de Munte ; 22. Balogh Mihai — Satu Mare ; 23. Buta Gheorghe — Vatra Dornei ; 24. Bleajă I. Marin — com. Slobozia Mîndra, jud. Teleorman ; 25. Ioniță Ion — com. Niculițel, jud. Tulcea ; 26. Luca Ispas — București ; 27. Stoișor Aurelia — București ; 28. Năseanu Psevolod — București ; 29. Gratagliano N. Mircea — București ; 30. Brădățan Dimitrie — București ; 31. Nicola Ion — București ; 32. Constantinescu Ion — București ; 33. Buzea Ion Gheorghe — București ; 34. Zancu Viorica — București ; 35. Rădulescu Constantin — București.

CONCURSUL EXCEPȚIONAL PRONOEXPRES DIN 9 NOIEMBRIE 1969

La 9 noiembrie 1969, Administrația de Stat Loto-Pronosport organizează un nou concurs excepțional Pronoexpres, la care se atribuie în număr NELIMITAT : apartamente cu 3 camere (confort gradul I) și diferența în numerar pînă la 100.000 lei, apartamente cu 2 camere (confort gradul I) și diferența în numerar pînă la 75.000 lei, autoturisme DACIA 1100 și SKODA 1000 M.B., precum și premii fixe în bani și de valoare variabilă.

Pentru stabilirea numerelor cîștigătoare se vor efectua 5 extrageri de cîte 7 numere din 45, în două faze. În total se extrag 35 de numere. Se atribuie premii pe 6 categorii. Se cîștigă și cu 3 numere din 7.

ULTIMA ZI pentru procurarea biletelor este sîmbătă 8 noiembrie 1969.

UN NOU PREMIU DE 100.000 LEI LA PRONOEXPRES

PREMIILE CONCURSULUI PRONOEXPRES Nr. 44 DIN 29 OCTOMBRIE

EXTRAGEREA I : Categoria I : 1 variantă a 100.000 lei ; Categoria a II-a : 119 a 1.037 lei ; Categoria a III-a : 3.319,5 a 34 lei.

EXTRAGEREA a II-a : Categoria A : 4,5 variante a 20.974 lei ; Categoria B : 177 a 533 lei ; Categoria C : 3.284 a 29 lei.

Premiul de 100.000 lei a fost obținut de TEODOR BULZAN din Arad.

ÎN DIVIZIA C, FRUNTAȘELE SE MENȚIN PE POZIȚII

Seria I

Penicilina Iași — Fulgerul Dorohoi 2—1 (1—0)

C.F.R. Pașcani — Petrolul Moinești 2—1 (1—0)

Nicolina Iași — Minerul Comănești 1—1 (1—1)

Minerul Gura Humorului — Rarăul Cîmpulung 4—0 (2—0)

Minobrad Vatra Dornei — Letea Bacău 1—0 (1—0)

Constructorul Piatra Neamț — Textila Buhuși 2—1 (0—1)

Victoria Roman — Textila Botoșani — amînat

(Corespondenți : V. Diaconescu, V. Apostol, St. Costache, D. Bolohan, P. Spac, C. Nemțeanu).

CLASAMENT

1. Nicolina	10	7	1	2	22—11	15
2. C.F.R.	10	6	1	3	19— 7	13
3. Foresta	10	6	1	3	19—10	13
4. Letea	11	5	2	4	20—11	12
5. Victoria	9	5	1	3	27—10	11
6. Textila Bt.	9	5	1	3	13— 9	11
7. Minerul C.	10	4	3	3	14—16	11
8. Petrolul	10	4	2	4	12—12	10
9. Rarăul	11	4	2	5	17—22	10
10. Minobrad	10	4	1	5	8—17	9
11. Constructorul	11	3	2	6	14—21	8
12. Penicilina	10	4	0	6	9—27	8
13. Minerul G.H.	10	3	1	6	13—17	7
14. Textila Bh.	9	3	0	6	14—18	6
15. Fulgerul	10	3	0	7	17—30	6

ETAPA VIITOARE : Nicolina Iași — Rarăul Cîmpulung, Textila Buhuși — Minerul Gura Humorului, Textila Botoșani — C.F.R. Pașcani, Minobrad Vatra Dornei — Penicilina Iași, Minerul Comănești — Foresta Fălticeni, Petrolul Moinești — Victoria Roman, Letea Bacău — Fulgerul Dorohoi.

Seria a II-a

Dunărea Brăila — Gloria C.F.R. Galați 0—0

Metalul Buzău — Metalurgistul Brăila 1—0 (0—0)

Petrolistul Boldești — Petrolul Berca 3—0 (1—0)

Metalul Plopeni — S.U.T. Galați 3—0 (2—0)

A.S.M. Tecuci — Chimia Oraș Gh Gheorghiu-Dej 6—0 (4—0)

Electronica Obor — Unirea Focșani 4—0 (1—0)

Ancora Galați — Rulmentul Bîrlad 2—0 (1—0)

Locomotiva Adjud — Șoimii Buzău 2—0 (0—0)

(Corespondenți : Gr. Rizu, M. Dumitru, N. Dincă, I. Tănăsescu, V. Doruș, D. Diaconescu, V. Ștefănescu și E. Stan).

CLASAMENT

1. Metalul P.	11	7	3	1	25— 5	17
2— 3. Șoimii	11	5	5	1	17— 8	15
2— 3. Petrolistul	11	6	3	2	15— 6	15
4. Electronica	11	6	2	3	26— 9	14
5. Ancora	11	6	2	3	19— 9	14
6. Chimia	11	6	2	3	16—12	14
7. Metalul Bz.	11	6	1	4	18—12	13
8. A.S.M.T.	11	5	2	4	19—12	12
9. Metalurgistul	11	3	5	3	7—12	11
10. Rulmentul	11	5	1	5	15—28	11
11. Gloria CFR	11	4	2	5	10—13	10
12. Unirea	11	3	3	5	14—22	9
13. S.U.T.	11	3	2	6	7—12	8
14. Locomotiva	11	2	2	7	8—19	6
15. Dunărea	11	1	3	7	11—25	5
16. Petrolul	11	1	0	10	6—29	2

ETAPA VIITOARE : Petrolul Berca — Locomotiva Adjud, Chimia Oraș Gh. Gheorghiu-Dej — Metalul Plopeni, Gloria C.F.R. Galați — Metalul Buzău, Metalurgistul Brăila — Unirea Focșani, S.U.T. Galați — Ancora Galați, Șoimii Buzău — Dunărea Brăila, Petrolistul Boldești — Electronica Obor, Rulmentul Bîrlad — A.S.M. Tecuci.

Seria a III-a

Celuloza Călărași — I.M.U. Medgidia 2—0 (1—0)

Mașini unelte București — Petrolul Videle 0—1 (0—0)

Cimentul Medgidia — Voința București 0—0

Laromet București — Marina Mangalia 1—0 (0—0)

Olimpia Giurgiu — I.C.A.B. Arcuda 3—1 (2—0)

Electrica Constanța — Tehnometal București 0—1 (0—1)

Delta Tulcea — Unirea Mînăstirea 2—0 (2—0)

Ș.N. Oltenița — I.T. Constanța — nedisputat

(Corespondenți : I. Achim, O. Guțu, R. Avram, F. Sandu, P. Burcin, C. Popa și I. Turșie).

CLASAMENT

1. Celuloza	11	7	2	2	14— 7	16
2. Delta	11	5	3	3	18—12	13
3. I.M.U.M.	11	4	5	2	10— 6	13
4. Cimentul	11	5	3	3	10— 9	13
5. Tehnometal	11	5	3	4	17—10	12
6. Unirea	11	5	2	4	18—17	12
7. Electrica	11	6	0	5	10—10	12
8. Laromet	11	5	2	4	14—15	12
9. Mașini	11	4	2	5	17—13	10
10. S.N.O.	10	3	4	3	11— 8	10
11. Olimpia	11	3	4	4	11—11	10
12. Voința	11	2	6	3	13—15	10
13. Petrolul	11	4	2	5	11—16	10
14. I.T.C.	10	3	3	4	9—12	9
15. Marina	11	3	1	7	15—16	7
16. Arcuda	11	2	1	8	13—34	5

ETAPA VIITOARE : Cimentul Medgidia — Delta Tulcea, Petrolul Videle — I.M.U. Medgidia, Mașini unelte București — Tehnometal București, Electrica Constanța — Unirea Mînăstirea, Laromet București — Voința București, I.C.A.B. Arcuda — I.T. Constanța, Celuloza Călărași — Olimpia Giurgiu, Marina Mangalia — S.N. Oltenița.

Seria a IV-a

Flacăra roșie București — Unirea Cîmpulung Muscel 2—0 (1—0)

Comerțul Alexandria — Carpați Sinaia 2—1 (1—0)

Progresul Corabia — Progresul Balș 1—1 (0—1)

Prahova Ploiești — Autobuzul București 0—0

Unirea Drăgășani — I.R.A. Cîmpina 5—1 (2—0)

Caraimanul Bușteni — Sirena București 0—0

T.U.G. București — Chimia Turnu Măgurele 2—1 (0—0)

Dacia Pitești — Petrolul Tîrgoviște 2—1 (1—1)

(Corespondenți : T. Năstase, M. Bizon, C. Filip, Gh. Apostolescu, D. Denghel, V. Zbarcea, P. Peană și I. Fețeanu).

CLASAMENT

1. Autobuzul	11	8	2	1	22— 7	18
2. T.U.G.	11	7	2	2	22—11	16
3. Comerțul	11	8	0	3	18—13	16
4. Caraimanul	11	5	5	1	19— 8	15
5. Carpați	11	5	5	1	17— 9	15
6. I.R.A.	11	7	1	3	15—11	15
7. Chimia	11	5	2	4	16—10	12
8. Flacăra	11	4	3	4	12— 9	11
9. Sirena	11	3	5	3	11—11	11
10. Prahova	11	3	3	5	17—15	9
11. Unirea D.	11	4	0	7	15—18	8
12. Progresul C.	11	1	6	4	10—19	8
13. Unirea C.	11	2	3	6	14—22	7
14. Progresul B.	11	2	2	7	7—22	6
15. Petrolul	11	1	3	7	9—19	5
16. Dacia	11	2	0	9	8—27	4

ETAPA VIITOARE : Caraimanul Bușteni — I.R.A. Cîmpina, Progresul Balș — Dacia Pitești, Chimia Turnu Măgurele — Carpați Sinaia, Comerțul Alexandria — Unirea Cîmpulung Muscel, T.U.G. București — Autobuzul București, Petrolul Tîrgoviște — Prahova Ploiești, Flacăra roșie București — Sirena București, Progresul Corabia — Unirea Drăgășani.

Seria a V-a

Dunărea Calafat — Unirea Orșova 5—0 (1—0)

Metalul Topleț — Progresul Strehaia 2—1 (2—1)

Electromotor Timișoara — Victoria Tg. Jiu 3—1 (2—0)

Energetica Tr. Severin — Minerul Lupeni 2—1 (0—0)

Victoria Caransebeș — Minerul Motru 2—0 (1—0)

Furnirul Deta — U.M. Timișoara 0—0

Minerul Bocșa — C.F.R. Caransebeș 3—2 (2—0)

Steagul roșu Plenița — Vulturii textila Lugoj 2—2 (1—1)

(Corespondenți : Șt. Zvignea, C. Avram, Șt. Marton, Gh. Manafu, M. Mutașcu, N. Sorînca, I. Sanfiroiu și I. Julea).

CLASAMENT

1. U.M.T.	11	7	1	3	20— 9	15
2. Minerul B.	11	6	2	3	18—10	14
3. Victoria C.	11	6	2	3	17—12	14
4. Vict. Tg. Jiu	11	6	1	4	20—16	13
5. Vulturii	11	5	2	4	31—18	12
6. Minerul L.	11	5	2	4	20—10	12
7-8. Electromotor	11	5	2	4	15—16	12
7-8. Steagul	11	5	2	4	14—15	12
9. C.F.R.	11	4	3	4	23—14	11
10. Energetica	11	4	3	4	15—20	11
11. Furnirul	11	5	1	5	14—26	11
12. Minerul M	11	5	0	6	11—12	10
13. Dunărea	11	4	1	6	23—21	9
14. Metalul	11	4	1	6	17—31	9
15. Unirea	11	2	2	7	11—23	6
16. Progresul	11	1	3	7	14—30	5

ETAPA VIITOARE : Minerul Lupeni — Progresul Strehaia, Vulturii textila Lugoj — Electromotor Timișoara, Unirea Orșova — Steagul roșu Plenița, Minerul Bocșa — Minerul Motru, C.F.R. Caransebeș — Energetica Tr. Severin, Victoria Tg. Jiu — Dunărea Calafat, Furnirul Deta — Victoria Caransebeș, U.M. Timișoara — Metalul Topleț.

Seria a VI-a

A.S.A. Sibiu — Tehnofrig Cluj 1—0 (0—0)

Arieșul Cîmpia Turzii — Victoria Călan 4—1 (2—1)

Aurul Brad — Minerul Teliuc 2—1 (1—1)

Soda Ocna Mureș — Independența Sibiu 3—1 (2—1)

Arieșul Turda — Industria sîrmei Cîmpia Turzii 0—0

Minerul Baia de Arieș — Știința Petroșani 1—1 (1—1)

Metalul Aiud — Minaur Zlatna 0—1 (0—1)

Minerul Gheiar — Mureșul Deva 1—0 (0—0)

(Corespondenți : Gh. Topirceanu, P. Tonea, M. Susan, Gh. Tăutan, S. Popa, I. Abrudeanu, I. Somogyi și Fl. Oprița).

CLASAMENT

1. Minaur	11	7	2	2	19— 6	16
2. Arieșul T.	11	6	4	1	12— 4	16
3. Minerul G.	11	5	3	3	13— 9	13
4. Metalul	11	4	4	3	15— 5	12
5. Mureșul	11	4	4	3	15—13	12
6. Ind. sîrmei	11	5	1	5	13—10	11
7. Arieșul C.T.	11	5	1	5	15—12	11
8. Soda	11	5	1	5	13—16	11
9. Aurul	11	5	1	5	13—18	11
10. Știința	11	4	2	5	10—10	10
11. Victoria	11	4	2	5	15—17	10
12. Minerul T.	11	4	2	5	11—15	10
13. Independența	11	4	2	5	9—14	10
14. A.S.A. Sibiu	11	3	2	6	8—13	8
15. Minerul B.A.	11	3	2	6	10—19	8
16. Tehnofrig	11	3	1	7	5—15	7

ETAPA VIITOARE : Soda Ocna Mureș — Minerul Baia de Arieș, Minaur Zlatna — A.S.A. Sibiu, Mureșul Deva — Victoria Călan, Știința Petroșani — Arieșul Cîmpia Turzii, Tehnofrig Cluj — Aurul Brad, Metalul Aiud — Arieșul Turda, Industria sîrmei Cîmpia Turzii — Minerul Ghelar, Independența Sibiu —

sportul în lume

Vor apare jucători profesioniști la C. M. de hochei?

Specialiștii sovietici își manifestă dezacordul față de recentele hotărîri ale L.I.H.G

Lumea hocheiului trăiește momentele de efervescență ale unui nou start în sezonul internațional. Printre subiecte de comentarii se găsesc — cu argumente pro și contra — ecouri la hotărîrea Congresului L.I.H.G., care a avut loc în vară, în orășelul elvețian Gran-sur-Sierre. După cum se știe, reprezentantul Federației de hochei pe gheață din Canada, Dawson, a propus atunci ca la viitoarele campionate mondiale să fie admiși și hocheiști profesioniști. El a cerut legiferarea includerii în campionat a 12 profesioniști, însă această propunere nu a fost aprobată. Delegația canadiană și-a redus în consecință doleanța la numai 9 jucători. La numărarea voturilor s-a ajuns la o egalitate perfectă: 25 voturi pentru, 25 contra, cuvîntul hotărîtor avîndu-l dl. John Ahearne, președintele L.I.H.G. Acesta a optat pentru cererea canadiană. Interesant de remarcat este faptul că țări cu o mare pondere în hocheiul mondial nu au fost de acord cu această inovație, printre ele numărîndu-se Uniunea Sovietică, Suedia și Finlanda.

Federația sovietică de specialitate a reacționat energic la hotărîrea L.I.H.G., arătînd — printre altele — diferențele de manieră de joc, de regulament și chiar de mentalitate care există între hocheiul amator și cel profesionist. Într-un articol consacrat acestei teme, ziarul „SOVIETSKI SPORT" arăta că de multe ori antrenorii sovietici și-au exprimat acordul în legătură cu posibilitatea unor întîlniri ale reprezentanților celor două hocheiuri — amator și profesionist — pe arena de gheață. „Dar — continuă comentatorul ziarului — acestea au **fost propuneri personale, care ar putea, sau nu, să fie împărtășite de alți specialiști, atît de la noi, cît și de peste hotare, iar, în al doilea rînd, era vorba despre anumite meciuri experimentale, în care ambele părți ar putea să facă un schimb de experiență util în ce privește tehnica și tactica hocheiului. Unii pot spune că hotărîrea L.I.H.G. nu caută să unească cele două hocheiuri, ci doar să permită cîtorva profesioniști să participe la campionatul mondial în echipele de amatori. În realitate, însă, este un prim pas făcut pe un drum foarte periculos. Pot și doresc oare profesioniștii să-și lase la vestiare metodele și formele dure de joc cu care sînt obișnuiți? Problematic".**

În continuare, „SOVIETSKI SPORT" își exprimă părerea că, probabil, delegația canadiană a dorit, prin această propunere, să-și întărească echipa pentru apropiatele campionate mondiale, cu scopul de a-și recuceri pozițiile pierdute în ultimii ani. Oricum, se pare că viitoarei ediții a C.M. de hochei îi este rezervată o ambianță cu totul aparte.

Al. S.

Turneul de baschet de la Leningrad

În cadrul turneului internațional masculin de baschet de la Leningrad, T.S.K.A. Moscova a învins cu scorul de 100—37 (43—27) formația M.A.F.K. Budapesta. În turneul feminin, Trud Leningrad a dispus cu 71—50 (34—20) de formația Slavia Sofia.

Instantaneu de la primul concurs de anvergură al sezonului internațional de patinaj artistic: concurenta cehoslovacă Iva Matysova evoluînd la figurile obligatorii

Telefoto: A.P.—AGERPRES

Trimisul nostru special la Praga, Aurelian BREBEANU, transmite:

Voleibalistele învinse după 5 seturi în primul meci la Dinamoviadă

Duminică seara, gazdele au invitat pe participanții la Dinamoviada de volei la spectacolul „Lanterna magică". Astăzi (n.r. — ieri) de dimineață cele 12 echipe s-au întîlnit, din nou, în sala Ruda Hvezda din cartierul praghez Vrsovicich, la festivitatea de deschidere a competiției. După încheierea ceremoniei, întrecerile, care vor dura întreaga săptămînă, au fost deschise de partida feminină **Dinamo Moscova—Ruda Hvezda Praga.** Voleibalistele sovietice, deținătoare ale „Cupei campionilor europeni" și de cinci ori învingătoare la Dinamoviadă, au avut o evoluție excelentă, neobligîndu-l pe antrenorul Ahvlediani să ceară timp de odihnă. Ele s-au impus clar și fără mari eforturi în fața unor adversare mult inferioare, care le-au cedat în trei seturi. De altfel, echipa gazdă, deși are în componență două titulare din națională Cehoslovaciei participante și la Olimpiada din Mexic — Jitka Senecka și Vera Struncova, nu beneficiază de jucătoare de talie înaltă; ca urmare, blocajul e foarte slab, ceea ce ușurează extrem de mult misiunea trăgătoarelor adverse. Pe de altă parte, cele mai multe dintre jucătoare sînt lipsite de experiență competițională, Ruda Hvezda fiind echipă promovată anul acesta în prima divizie. Dacă adăugăm faptul că învinsele au demonstrat multe imperfecțiuni tehnice, avem explicația nereușitei lor și a faptului că în primul set, în care nu au reușit decît de cîteva ori să obțină serviciul, nu au făcut nici un punct. În acest set moscovitele au jucat cu formația de bază: **Katușeva, Tiurina, Buldakova, Batuilte, Smoleeva, Tolkaciova.** În celelalte două seturi au fost folosite mai mult rezervele.

Așadar, Dinamo Moscova — formație cu adevărat de mare calibru — începe competiția cu o victorie: 3—0 (0, 8, 10), în fața formației Ruda Hvezda Praga. Au arbitrat bine **Manfred Scherzer** (R.D.G.) și **Kim Sin Gyn** (R.P.D. Coreeană).

După amiază, seria jocurilor a fost deschisă de întîlnirea feminină dintre reprezentanta R.P.D. Coreene, **Amnoka**, și **Dozsa Budapesta.** Jocul a debutat surprinzător pentru publicul venit să vadă noile stele ale Asiei. Maghiarele, cu o apărare foarte sigură și mobilă și cu un atac exploziv, în care au excelat Makszin și Juni, le-au pus în dificultate pe, într-adevăr, excelentele coreence, cîștigîndu-le, spre uimirea tuturor, primul set. Apoi, jucătoarele budapestane, deși au acționat corect și prompt în situațiile dificile, au comis nenumărate greșeli la mingile ușoare, pierzînd toate celelalte trei seturi, în care Amnoka a arătat adevărata ei valoare. Din formația antrenată de **Chan Chi Sek,** sextetul **Kim Dzin Bok, Kim Su Ok, Kim Men Suk, Tan Ok Rim, Kan Ok Sun, Chvan Che Ran** este cel mai redutabil. Au arbitrat bine **Kouba** și **Mihal,** ambii din Cehoslovacia. În continuare, echipele masculine **Ruda Hvezda Praga** și **Dozsa Budapesta** au furnizat un meci de bun nivel tehnic, dar lipsit de elementul spectacular. Maghiarii au avut în coordonatorul jocului, Sarosi, o piesă slabă, care mai mult a dereglat mecanismul echipei. În felul acesta, gazdele au ieșit victorioase cu 3—0 (6, 7, 9). Meciul a fost condus foarte bine de candidatul arbitru internațional **Ion Covaci** (România), ajutat de **Panteleev** (Bulgaria).

Pentru întreaga delegație a dinamoviștilor bucureșteni ziua de azi (n.r. — ieri) a constituit, totodată, și începutul emoțiilor, deoarece echipa feminină avea de înfruntat puternica garnitură Dynamo Berlin. După ce berlinezele cîștigă clar primul set la 6, datorită inexactităților la preluare ale voleibalistelor române, inexactități care au îngreunat și acțiunile de atac, bucureștencele își revin adjudecîndu-și cel de-al doilea set (15—13). Dar următorul avea să fie cîștigat tot de sportivele de la Dynamo Berlin (15—10), care s-au arătat mai organizate atît în apărare cît și în atac. Setul al patrulea revine în urma unor dirze dispute jucătoarelor noastre (15—9). Setul decisiv este cîștigat la 12 de jucătoarele de la Dynamo Berlin. Echipa berlineză s-a făcut remarcată printr-o mai bună organizare în teren, prin atacuri mai penetrante.

Interes deosebit în Franța pentru meciul de box cu echipa României

Din Paris ne-a scris — ieri — arbitrul de box, **B. Robert.** Reputatul nostru oficial a vizionat de curînd, la „Palais des Sports", meciul profesionist dintre Cohen Nessim și Jean Claude Bouttier, disputat în limitele categoriei semimijlocie, pe distanța de 10 reprize. Partida — arbitrată de vechea noastră cunoștință, dl. Gondré, a entuziasmat pe cei 5000 de spectatori și s-a încheiat la egalitate. La fotoliile de ring (prețul: 100 de franci), printre alți spectatori se numărau Georges Carpentier (fost campion mondial la semigrea), Maurice Chevalier, Bourvil, Aznavour...

În legătură cu apropiata întîlnire dintre selecționatele Franței și României (ce se va disputa la Saint Brieuc), și așteptată cu deosebit interes de publicul francez, arbitrul Robert a discutat cu președintele federației, dl. Maillard, de la care a aflat că unul dintre arbitrii francezi ce va oficia la meciul Franța—România, este Bernard Mascot. Acesta a asigurat neutralitatea în partida România—Bulgaria, din primăvara acestui an.

N. Cîju în echipa României pentru meciul de box cu Franța

Pugiliștii români se pregătesc intens în vederea meciului pe care-l vor susține la 22 noiembrie la Saint Brieuc cu echipa Franței. Antrenorul Ion Popa va alinia următoarea formație probabilă: M. Aurel, C. Ciucă, A. Dumitrescu, N. Cîju, P. Dobrescu, C. Cuțov, V. Silberman, I. Covaci, Gh. Chivăr (Al. Năstac), I. Constantinescu și I. Alexe.

Handbaliștii lui Honved în „C.C.E."

La Reykjavik, în cadrul „C.C.E" la handbal masculin, s-a disputat returul întîlnirii dintre Hafnafordur și Honved Budapesta. Handbaliștii maghiari au terminat învingători cu 21—17 (11—8) și s-au calificat pentru turul următor al competiției. În primul joc, Honved cîștigase cu 28—17.

Internaționalele de tenis de masă ale Ungariei

Victorii ale lui Kjell Johansson și Diane Schöller

BUDAPESTA, 3 (Agerpres). — Au luat sfîrșit campionatele internaționale de tenis de masă ale Ungariei disputate timp de 3 zile la Budapesta. În proba de simplu masculin, victoria a revenit suedezului K. Johansson, care în turneul final l-a învins cu 3—1 pe iugoslavul Surbek și cu 3—0 pe maghiarul Klampar. Acesta din urmă l-a întrecut cu 3—0 pe Surbek. La feminin a cîștigat Diane Schöller (R.F. a Germaniei), învingătoare în finală cu 3—2 asupra campioanei R.D. Germane, Geissler. Pe locurile 3—4, la egalitate, s-au clasat Bogosova (U.R.S.S.) și Eleonora Mihalca (România). Iată învingătorii în probele de dublu: **masculin:** Joner—Timar (Ungaria); **feminin:** Geissler—Hovestadt (R.D. Germană); **mixt:** Schöller—Diane Schöller (R.F. a Germaniei).

TENIS ÎN SALĂ

Iugoslavia — Belgia 3-2

La Gand, întîlnirea de tenis dintre echipele Belgiei și Iugoslaviei, contînd pentru competiția internațională pe teren acoperit, „Cupa Regelui Suediei", s-a încheiat cu scorul de 3—2 în favoarea oaspeților. În ultimele două partide de simplu, belgianul Hombergen l-a învins cu 6—4, 8—10, 10—8 pe Spear, iar Franulovici a dispus cu 6—3, 3—6, 6—4 de Gronckel. În partida de dublu, iugoslavii Franulovici—Spear au cîștigat cu 6—4, 6—2 la Hombergen—Mignot.

Uhlmann mărește distanța

În runda a 20-a a turneului zonal de șah din Austria, maestrul român Dolfi Drimer (cu piesele albe) a cîștigat la vest-germanul Dübell. Sigur-Jonsson l-a învins pe Hartoch, Espig pe Camillieri și Jansson pe Zweig. A fost consemnată remiza în partidele Ivkov—Matanovici. Andersson—Portisch, Radulov—Smejkal și Uhlmann—Barczay. În clasament continuă să conducă Uhlmann (R.D. Germană) cu 15 puncte, urmat de Andersson (Suedia) 13 p, Smejkal (Cehoslovacia), Portisch (Ungaria) 12 p. Drimer ocupă locul 11 cu 10½ p.

Campionate de fotbal în Europa

BULGARIA. — În etapa a 11-a, liderul Levski-Spartak a suferit prima înfrîngere în actualul campionat, fiind întrecut de campioana, T.S.K.A., cu scorul de 4—2 (2—1). Victoria militarilor, repurtată în fața a 60 000 de spectatori, este pe deplin meritată. Trei lovituri de pedeapsă au fost transformate de Jekov (T.S.K.A.) și de Kotkov și Asparuhov (Levski-Spartak). La Sofia, J.S.K. Slavia a fost condusă la pauză cu 2—0 de către Beroe, dar pînă la sfîrșit a reușit să egaleze. Dramatic, meciul de la Plovdiv, Trakia — Etar, încheiat cu 1—1. În ultimul minut de joc, internaționalul Dermendjiev a ratat un 11 metri pentru echipa gazdă. Celelalte meciuri: Lokomotiv — Akademik 2—1, Botev — Dunav 1—0, Spartak — Krakra 1—0, Cernomoreț — Cerno More 1—1, Marek — Marița 2—0. Clasament: Levski-Spartak 20 p, T.S.K.A. 17 p, Trakia 15 p, Cerno More și J.S.K. Slavia 13 p, Lokomotiv, Etar și Dunav 12 p etc. **(T. H.)**

IUGOSLAVIA. — Rezultatele înregistrate în etapa a 11-a: Steaua Roșie Belgrad — Vojvodina Novi Sad 2—0; Bor — Partizan Belgrad 0—0; Celik — Radnicki Kraguevaț 1—1, Zagreb — Sarajevo 0—1, Vardar — Dinamo Zagreb 1—0; Velez — Radnicki Niș 1—0; Maribor — Liubliana 3—2, Zelezniciar Sarajevo — Hajduk Split 1—0; O.F.K. Beograd — Sloboda 1—0. Clasament: Steaua Roșie Belgrad și Zelezniciar — 16 p; Dinamo Zagreb, Velez și Radnicki Niș — 15 p etc.

CEHOSLOVACIA. — Etapa a 14-a: Banik Ostrava — Slovan Bratislava 0—0; Bohemians Praga — Sparta Praga 1—5; V.S.S. Kosice — SKLO Union Teplice 1—1; Z.V.L. Jilina — Spartak Trnava 1—1; Dukla Praga — Slavia Praga 1—1; Jednota Trencin — Lokomotiv Kosice 0—0; Tatran Prešov — T.J. Gotwaldow 0—0; Inter Bratislava — S.O.N.P. Kladno 2—1. Pe primul loc în clasament se află Slovan Bratislava cu 20 p, urmată de Spartak Trnava 19 p etc.

R. D. GERMANĂ. — Chemie Leipzig — Dynamo Berlin 1—0; F.C. Karl Marx-Stadt — Hansa Rostock 2—0; Dynamo Dresda — F.C. Carl Zeiss Jena 1—2; F.C. Rott-Weiss Erfurt — Wismut Aue 2—2; Sachsenring Zwickau — F.C. Magdeburg 2—1; F.C. Vorwärts — Chemie Halle 2—1.

SPANIA. — După 8 etape, continuă să conducă Real Madrid cu 13 p, urmată de Atletico Madrid și Atletico Bilbao cu cîte 12 p etc. În etapa a 8-a, Real Madrid a învins pe teren propriu cu scorul de 1—0 pe Sabadell, iar Atletico Madrid a cîștigat în deplasare cu 2—1 la Barcelona. Alte rezultate: Pontevedra — Atletico Bilbao 0—2; Granada — Celta 1—0; Elche — Sevilla 5—0; Saragossa — Valencia 1—1; Las Palmas — Mallorca 3—1.

BELGIA. — În etapa a 8-a, Standard a terminat la egalitate (0—0) în deplasare cu Beveren, iar Charleroi a învins cu 3—1 pe F.C. Bruges. Alte rezultate: Anderlecht — Beerschot 0—1; Racing White — Waregem 2—0; F.C. Liege — Lierse 3—1; Gantoise — St. Trond 4—1; Ostende — Crossing 2—0; Beeringen — St. Gilloise 0—0. În clasament: Standard și F. C. Bruges cu 13 p, urmate de Beerschot, Lierse — 12 p.

IN PRELIMINARIILE C.M.

S-au încheiat jocurile din grupa a V-a. După meciul Franța — Suedia 3—0 (3—0), disputat la Paris, care nu a influențat poziția primei clasate (Suedia era anterior calificată), clasamentul grupei se prezintă astfel:

1. **Suedia**	4	3	0	1	12—5	6
2. Franța	4	2	0	2	5—4	4
3. Norvegia	4	1	0	3	4—12	2

În cadrul pregătirilor pentru jocurile preliminariilor C.M., reprezentativa Poloniei a susținut un meci de verificare la Lublin cu selecționata de tineret a Ungariei. Fotbaliștii polonezi au obținut victoria cu 5—0 (3—0).

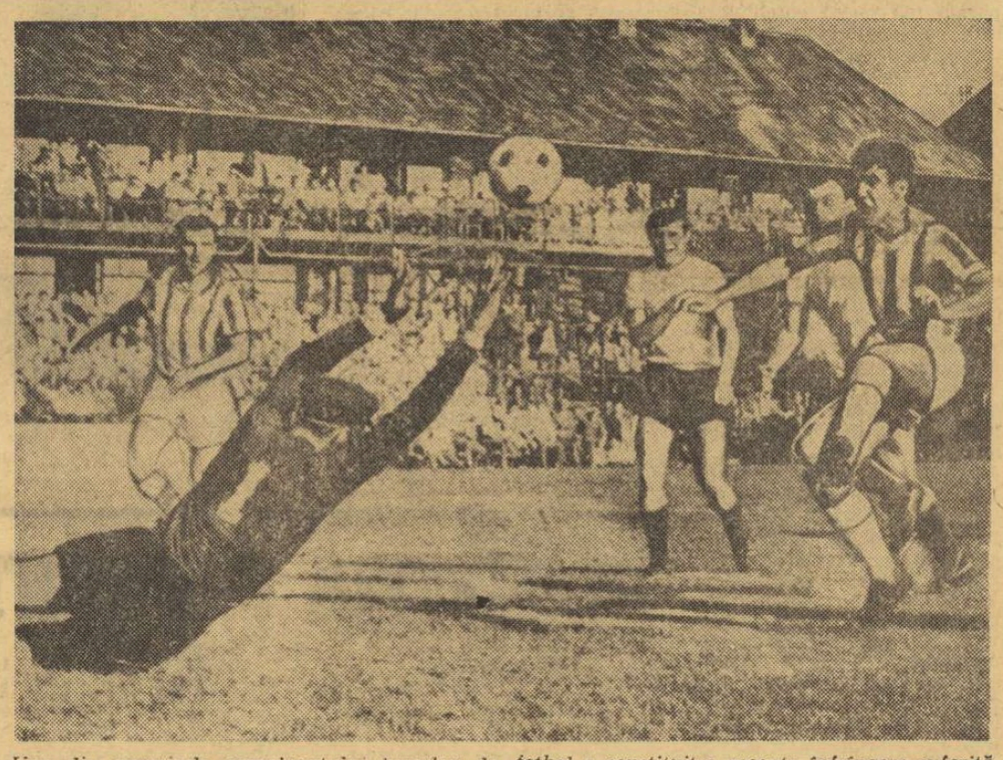

Una din surprizele campionatului iugoslav de fotbal a constituit-o recenta înfrîngere suferită de Steaua roșie (actuala lideră) în fața formației Celik: 2—3. În foto, o fază la poarta jucătorilor lui Celik (în tricouri albe)

Foto: TEMPO — Beograd

LA MEXICO

Bracke reia tentativa joi

Ciclistul belgian Ferdinand Bracke va încerca din nou, joi, la Ciudad de Mexico, să doboare recordul mondial al orei, deținut de danezul Ole Ritter, cu 48,653 km. Bracke a declarat ziariștilor că își va reînnoi tentativa numai dacă condițiile atmosferice vor fi favorabile. Gaston Plaud, antrenorul lui Bracke, a declarat corespondenților de presă că elevul său a procedat foarte bine, renunțînd în tentativa sa de sîmbătă, ca urmare a unei piste necorespunzătoare și că Bracke este un alergător conștient, bine pregătit, care va putea corecta recordul lumii.

Este interesant de arătat că, în legătură cu tentativa lui Bracke, recordmanul mondial Ole Ritter a declarat — în cadrul unei emisiuni televizate — că el nu crede că Bracke va putea realiza peste 50 km și că performanța sa nu va putea fi corectată de alergătorul belgian. La rîndul lor, cunoscuții cicliști francezi Anquetil și Poulidor au arătat că dacă Bracke s-ar fi aclimatizat mai bine la Ciudad de Mexico ar fi bătut recordul orei.

In concursul de la Tata

Spadasinii polonezi pe primul loc

BUDAPESTA, 3 (Agerpres). — S-au încheiat întrecerile concursului internațional de scrimă de la Tata (Ungaria). În ultima probă disputată — spadă pe echipe — victoria a revenit formației Poloniei, care a totalizat 4 victorii. Pe locurile următoare s-au clasat U.R.S.S. — 3 victorii, R. D. Germană — 2 victorii, Ungaria — 0 victorii și România — 0 victorii. Iată cîteva dintre rezultatele înregistrate: Polonia — România 9—7; R. D. Germană — Ungaria 9—7; Polonia — Ungaria 8—8 (au cîștigat scrimerii polonezi cu un tușaveraj mai bun: 58—62); U.R.S.S. — Ungaria 8—7; Ungaria — România 8—7; Polonia — U.R.S.S. 8—3; R. D. Germană — România 8—6.

REFLECȚII DUPĂ MONDIALE

SĂ NE BUCURĂM DE PREZENT, DAR SĂ NU UITĂM VIITORUL...

Separat de clasamentul pe probe și cel general, pe națiuni (în acesta din urmă România ocupînd un prestigios loc 4 — după U.R.S.S., Polonia și Ungaria — cel mai bun obținut vreodată în istoria competiției), Biroul de presă al campionatelor mondiale a stabilit și un altul, avînd drept criterii valoarea și latura spectaculară a asalturilor.

Pe primul loc se situează floreta feminină. În acest clasament, Ileana Drimbă este cotată cu nota maximă — 10 — la turneul individual, la fel ca și noua campioană, Novikova. La echipe, notele floretistelor noastre au fost, în ordine — Maria Vicol 10, Olga Szabo și Ileana Drimbă 9,50, Suzana Ardeleanu 7. Deci, media generală 9, cea mai mare medie la această probă (U.R.S.S. 8,85). Așadar, încă un argument în sprijinul deosebitei performanțe înregistrată de scrimerele țării noastre la mondiale.

În acest clasament găsim, de asemenea, pe locul 2, echipa de sabie, pe 3 cvintetul floretiștilor noștri. Băieții noștri: nota 8,50 Mihai Țiu, finalist la individuale; echipa — media 8,40 (Țiu 9,50, Haukler 9, Ardeleanu 8,50, Falb 8, Drimbă 7). Cea mai slab cotată a fost echipa de spadă, locul 4.

★

În multe cazuri, arbitrajele au provocat, dacă nu conflicte, cel puțin nemulțumiri. Fie din neatenție, fie din rea voință, o serie de arbitri au schimbat „soarta" unor asalturi și, în ultimă instanță, au răsturnat chiar ierarhii. În cazul nostru, cel mai dezavantajat, în mod direct, a fost Țiu, în finala individuală, la asalturile cu Wessel și Stankovici. Apoi, Ileana Drimbă, indirect, însă, prin erorile de arbitraj din asaltul Brigitte Gapais — Elena Novikova.

Maniera stranie în care unii arbitri au condus anumite asalturi, în finala unor probe, la meciuri-cheie a determinat forul internațional să-și înscrie pe ordinea de zi a viitorului congres și această spinoasă problemă. În principiu, se va fixa un corp de arbitri internaționali, avînd drept principal criteriu de selecție modul cum s-au achitat ei de misiunea încredințată la C.M. sau în alte concursuri și competiții de anvergură.

Deși organizatorii au folosit o aparatură nouă, realizată de firma franceză specializată Souzet, ea a capotat deseori, determinînd întreruperi ale asalturilor și prelungirea duratei unor reuniuni. Ca să nu mai vorbim de faptul că asemenea întreruperi au scos din ritm pe foarte mulți dintre concurenți.

Așa se face că gazdele ediției 1970 și 1971 ale C.M. vor fi orașele Ankara și, respectiv, Viena la seniori, Minsk și Geneva la tineret.

★

Mișcarea sportivă din țara noastră a înregistrat, cu satisfacție, faptul că scrimerii români s-au înapoiat din Cuba cu trei medalii, dintre care una de aur. Este un succes datorat nu numai talentului, seriozității în pregătire a unor sportivi fruntași, spiritului de înaltă responsabilitate de care ei au dat dovadă, ca și orientării mai aproape de cerințe, dată de federația de specialitate, ci și muncii pline de dăruire a antrenorilor. Maeștri de scrimă ca **Vasile Chelaru, Andrei Vilcea** (fiind bolnav, el n-a putut însoți lotul, pentru a se bucura de roadele muncii sale), **Iosif Zilahi, Sorin Poenaru, Nicolae Nicolau, Dumitru Mustață, Nicolae Pufnei** au merite deosebite în realizarea unui succes de proporții, care menține pe prim plan școala românească de scrimă.

Să ne fie îngăduit, totodată, să adăugăm cîteva cuvinte despre aportul doctorului **Constantin Mita,** care se bucură, în general, de o bună prețuire și care, la Havana, a avut intervenții hotărîtoare, mai ales, în cazul Ilenei Drimbă, aflată, la un moment dat, în situația de a abandona.

★

Savurînd victoriile prezentului, se cuvine să nu uităm obligațiile de mîine. Să nu uităm, mai ales, că principalul obiectiv de perspectivă îl prezintă J.O., ediția jubiliară, și că pînă atunci, volens-nolens, o parte dintre scrimerii fruntași de astăzi nu vor mai fi vioara întîi. La floretă bărbați, de pildă, se face simțită necesitatea de a se depista doi-trei tineri care să completeze lotul; tineri de valoarea unui Țiu sau Drimbă. La floretă-femei, de asemenea, se impune ca alături de Ileana Drimbă, Ecaterina Iencic, Ana Ene și Suzana Ardeleanu, să aducem mai aproape cîteva elemente de sprijin. Este adevărat că, aparent, situația nu este prea alarmantă (dacă contăm și pe Marina Stanca, Florica Văduva, Eva Lenghel și pe fetele de la Farul Constanța), dar antrenorii trebuie să se decidă în timp util asupra unui „4" constant, prezent în rodajul competițional.

Dacă la sabie, prezența lîngă Irimiciuc și Popescu a lui Nilcă, Vlad și Georgescu ar fi în măsură să rezolve problema, în schimb la spadă există dificultăți evidente, care merg pînă la reconsiderarea întregului lot, prioritatea urmînd să o aibă elementele cu gabarit corespunzător acestei probe.

Iată cîteva jaloane pentru o analiză temeinică a specialiștilor noștri, pe umerii cărora apasă răspunderea improspătării permanente a loturilor și a pregătirii lor cu maximă exigență.

Tiberiu STAMA

● UN CLASAMENT SUI GENERIS ● CINE VA ARBITRA ÎN MARILE COMPETIȚII INTERNAȚIONALE ● LOCUL DE DESFĂȘURARE A C. M. ȘI CRITERIILE CLIMATOLOGICE ● CU CINE VOM PLECA LA MÜNCHEN?

Radar mondial

(Urmare din pag. 1)

tr-o mai bună alcătuire a calendarului internațional; mai precis, o echipă ar putea — în cadrul unei singure deplasări — să susțină două sau trei partide la date apropiate, urmînd ca fiecare adversară să procedeze într-un mod asemănător. Va trebui, însă, de comun acord cu toate federațiile interesate să găsim cea mai bună perioadă pentru aceste întîlniri, în așa fel ca ea să nu depășească 2—3 luni."

Desigur, propunerile secretarului general al F.I.B.A. au șanse mari de a fi sprijinite la viitoarele lucrări ale Comisiei europene și a țărilor din bazinul mediteranean, ce se vor desfășura în România (mai 1970). Totuși, ele mai prezintă și un inconvenient, pe care meciurile tur-retur din cadrul „Cupei campionilor europeni" sau „Cupa cupelor", de exemplu, îl relevă, de la an la an, tot mai supărător. Mai precis, este vorba de modul cu totul subiectiv în care sînt stabilite gazdele la primul sau la cel de al doilea joc (cînd, îndeobște, se decide calificarea).

Sesizat și asupra acestui fapt, dl. Jones a reacționat în mod prompt, precizînd că, în general, se va căuta favorizarea echipelor mai slabe (!), care vor juca, de regulă, a doua partidă pe teren propriu. Ideea ni se pare destul de bizară și mai ales, fără o posibilitate precisă de realizare. Ne punem întrebarea: cine și pe ce considerente va putea stabili ordinea valorică între două echipe (Franța și România, de exemplu) pentru a desemna pe prima și pe cea de a doua gazdă? Motiv pentru care considerăm că, în special asupra acestei probleme, mai trebuie să se reflecteze în mod serios. Poate că federația noastră de specialitate, ca gazdă a viitoarei sesiuni, unde propunerile vor lua o formă legală, ne va face o frumoasă surpriză prezentînd un proiect cît mai echitabil din punct de vedere sportiv...

Viparul I.P. „Informația", str. Grozăvanu nr. 23—25, București

40368

PROLETARI DIN TOATE ȚĂRILE, UNIȚI-VĂ!

Redacția și administrația: str. Vasile Conta nr. 16, tel. 11.10.05, interurban 72 și 286. Telex sportrom buc. 180.

sportul

4 pagini 30 bani

Anul XXV — Nr. 716 (6150) ZIAR AL CONSILIULUI NAȚIONAL PENTRU EDUCAȚIE FIZICĂ ȘI SPORT Miercuri 5 noiembrie 1969

Schiul brașovean în pragul noului sezon

REALITĂȚI ȘI PERSPECTIVE

Activiști cunoscuți ai mișcării sportive răspund la problemele schiului și turismului brașovean

● Să construim cu grijă! ● Cei trei „stăpîni" ai Poienii ● Organizarea, inițiativa, unitatea de conducere—iată ce lipsește activității turistice și sportive de iarnă— ● Columbi moderni trebuie să ne redescopere tărîmuri ale făgăduinței ● Turism sau performanță ?... Sau amîndouă ? ● Probele nordice trebuie să moară ?

Ziarul nostru, în colaborare cu CJEFS Brașov, a considerat oportună o investigație în sfera realităților și asupra perspectivelor activității SCHIULUI BRAȘOVEAN. Este un domeniu în care se cer limpezite anumite idei, în care se cer mobilizate toate eforturile, în care trebuie concretizate obiectivele dezvoltării viitoare. Discuția avută nu se putea limita numai la schiul de performanță (datorită condiționării reciproce cu schiul turistic și de agrement) și de aceea aspectele rezultate zugrăvesc problematica generală a schiului brașovean și prin ponderea sa, este raportată chiar la scară națională.

Iată de ce, publicînd principalele idei și concluzii ale unor activiști și specialiști ai schiului participanți la masa rotundă organizată în acest sens, credem că facem un serviciu atît sportului, cît și celor ce-l slujesc.

Relatăm, în continuare, opiniile individuale exprimate asupra condițiilor de practicare a anumitor ramuri ale schiului, asupra conducerii activității turistice și sportive din Poiana Brașov, asupra posibilităților și ariei de răspîndire a schiului în Brașov și în împrejurimi.

ALEX. TAUS *(directorul Administrației bazelor sportive din Brașov)*: „Am putea spune că 50 la sută din planul de acțiune este realizat, la ora la care discutăm. Pîrtiile sînt într-o continuă ameliorare. Cu inițiativa locală și sprijinul material al CNEFS pregătim de cîțiva ani, pe rînd, cîte o pîrtie sau două pentru a le face mai accesibile tuturor categoriilor de schiori, iar pe cele de performanță pentru a le adapta regulamentelor internaționale. Anul trecut, am lucrat la pîrtia de sub teleferic. În prezent, ne ocupăm de „pîrtia Lupului". Îndepărtăm „pragurile" artificiale construite din masă lemnoasă, am eliminat „Insula Verde" (intermediară între cele două variante de sub Poiana Cristianului), am amenajat schimbările de pantă din S-ul mic și „săritoarea albastră" etc. În general, se execută lucrări de lărgire, nivelare, consolidare și curățire, astfel încît această pîrtie „clasică" a coborîrii să devină impecabilă."

REP. — Dar despre celelalte pîrtii ce ne puteți spune ?

„Despre Sulinar nu pot spune mare lucru. Nu putem ataca și această pîrtie, în prezent, cu lucrări de mare amploare, căci nu le-am putea executa pînă la venirea iernii, din cauza dificultăților ce le avem cu mîna de lucru.

Cu ocazia lucrărilor noului teleferic, s-au făcut multe degradări. Kantzel-ul este impracticabil, iar panta de sub teleferic pînă în Poiana Ruia, prin taluzările făcute și drumurile de acces tăiate, a fost scoasă din circuitul sportiv, la fel ca și teleschiul alăturat. Constructorul (T.R.C. Brașov) a promis refacerea pîrtiilor, dar nu sînt sigur dacă vremea va permite acest lucru și mai ales, dacă... este posibil. În rest, vom prelungi pîrtia Bradul din fața hotelului „Sport" și vom nivela și pregăti pîrtia de slalom iluminată din Poiană. Cred că trebuie făcute trasee noi pentru probele de fond în Poiana de Jos, pentru că intersectările drumurilor și sistematizarea stațiunii nu mai îngăduie un flux normal pe vechile pîrtii.

Poiana are trei „stăpîni": T.A.P. „Carpați" (care dispune de spațiile de cazare și de alimentație), I.S.B.C. Predeal (patronează instalațiile mecanice de urcat : telescaun și teleschiuri) și Administrația Bazelor Sportive (are în grija sa bazele de practicare a sportului : pîrtii, stadion, patinoar etc.). Avînd scopuri și conduceri diferite, nu există o corelare a activității, a programului și funcționalității, fiecare preocupîndu-se de „feuda" sa, într-o indiferență relativă față de celelalte aspecte fundamentale ale unei stațiuni sportive de iarnă".

În completare, intervine RADU SCIRNECI (antrenor la Steagul roșu):

„Instalațiile mecanice ar trebui să aparțină Administrației Bazelor Sportive, adică unei întreprinderi care să poată organiza și întreține în condiții bune atît urcarea cît și coborîrea prin-

Masă rotundă organizată de Mihai BÎRĂ și Carol GRUIA

(Continuare în pag. a 2-a)

F. C. Argeș pleacă în Liban

Folosind întreruperea campionatului, echipa F. C. Argeș va întreprinde un turneu de 10 zile în Liban la invitația echipei F. C. Hometmen.

Un lot de selecționabili a plecat ieri la Poiana Brașov

AZI, ÎN DIVIZIA NAȚIONALĂ A LA FOTBAL

O ETAPĂ CU... 6 DERBY-URI?

Prezentarea meciurilor în pag. a 3-a

PRIMA ESCALĂ A UNUI DRUM CE POATE RĂMÎNE ÎN ISTORIA FOTBALULUI ROMÂNESC

Peste puțin timp, autobuzul îi va transporta pe acești 9 tricolori, sus la munte, în liniștea reconfortantă a Poienii Brașovului. Să le urăm drum bun și antrenamente... temeinice lui Deleanu (primul din stînga), Dumitrache, Hălmăgeanu, Radu Nunweiller, Sătmăreanu, Lucescu, Dinu, Dobrin și (jos) Gherghelt.

...Să fi fost de vină lumina scăldată în miere a acestei amieze de toamnă, care te îndemna parcă să pui pînă și în geamurile hotelului sportiv „23 August" gutui asortate la culoare ? Să se fi dovedit încă mai puternic cîmpul gravitațional al campionatului ? Sau selecționabilii noștri — de fapt nucleul lor : cei șase dinamoviști, **Deleanu, Dinu, Radu Nunweiller, Gherghelt, Lucescu și Dumitrache,** plus jucătorii Stelei, **Hălmăgeanu** și **Sătmăreanu,** (ar ca unic reprezentant al provinciei, piteșteanul **Dobrin** — încercau să cocheteze cu timpul, afișînd o bună dispoziție molipsitoare, demnă de luna... decembrie !

Toți în „civil", împestrițînd parcă lotul reprezentativ de rugby aflat în treningurile de rigoare, băieții se complăceau, evident, în postura unor turiști care degustă ultimele clipe dinaintea unui voiaj ce le promite satisfacții dar și necunoscute.

La aceasta contribuia, desigur, și elegantul autobuz ce-i aștepta pentru a-i duce la Poiana Brașov, prima escală pe un itinerar ce, deocamdată, mai are drept puncte de reper Snagovul (11 noiembrie) și stadionul „23 August" (16 noiembrie), dar care poate avea drept punct terminus... Dar cum nimeni dintre jucători n-a pronunțat acest cuvînt să păstrăm și noi, deocamdată, înțelegerea lor tacită.

Radu Nunweiller, neobositul „dispecer" al naționalei, este acum un bonom ce-și prelungește cu bună știință deliciile prînzului, venind apoi agale și ultimul la autobuz, cu gîndul probabil, la siesta ce va urma. Dumitrache, zvîrluga cu aripile invizibile, se suie singur în mașină, ascunzîndu-se complet după un ziar. Cel adulat de mulțime dorește singurătatea ? Dinu, slăbit de revna unei amigdalite rebele și înfofolit cu un raglan gros și la gît cu un fular, este atît de departe de imaginea sa obișnuită, încît îți vine să-l întrebi : **„Pe cine cauți, tinere ?"** N-o facem însă pentru că-ți povestește că a văzut duminică, pentru prima dată, propria sa echipă la televizor, că scaunele din fața lui erau atunci mult mai dure ca adversarii din teren și că **„ce să mai vorbim dom'le, are clasă puștiul !"** (acesta fiind Dumitrache, prie-

Paul SLĂVESCU

(Continuare în pag. a 3-a)

ANOMALIE

Cu foarte mici excepții, d'Artagnanii României s-au întors, în ultimul deceniu, de la marile competiții — J.O. sau campionate mondiale — cu medalii și trofee care exprimă talent, muncă și spirit de dăruire. Mai bine de 30 de medalii, dintre care 9 de aur, atestă vigoarea de necontestat a acestei discipline. Ultimul clasament oficial al federației internaționale de specialitate, stabilit în urma rezultatelor de la C.M. din Cuba, situează scrima românească pe locul 4 pe glob. Este o poziție fruntașă, cum n-a avut niciodată acest sport în România.

Performanțele mușchetarilor români sînt aproape incredibile în raport cu condițiile ce li se oferă pentru pregătire. Principala anomalie care persistă de ani și ani este legată de imposibilitatea folosirii IN MOD CONSTANT a unei săli pentru loturi. Nu de puține ori scrimerii de frunte ai țării au fost nevoiți să peregrineze cu sacii de arme de la o sală la alta, să se antreneze pe apucate. Iar materialul auxiliar — îndeosebi aparatura electrică procurată prin export — suferă și el acest joc al mutațiilor, înregistrînd un serios grad de uzură. Chiar și atunci cînd sînt organizate competiții interne și internaționale, respectîndu-se strict calendarul oficial, scrima este departe de a beneficia de o situație privilegiată ; fixarea sălilor se face în ultimele zile, în mod precipitat, sau cum s-a întîmplat deseori, destinația lor a fost schimbată în ultimul moment.

În afara implicațiilor amintite, această permanentă fluctuație a sălilor afectate loturilor de scrimă atrage după sine o alta, de loc lipsită de importanță. Ea îndepărtează spectatorii de planșe. Obligat să de deplaseze cînd la Floreasca II sau la Constructorul, la Drept sau la Dinamo, la Politehnica sau la Republicii etc. etc., iubitorii scrimei au renunțat să-și mai urmărească idolii. Foarte bine remarca unul dintre antrenori, că soții Ionel și Ileana Drîmbă, Olga Orban Szabo și Maria Vicol, Ecaterina Iencic sau Mihai Țiu, scrimeri care oferă mișcării sportive atîtea satisfacții, sînt mult mai cunoscuți de către spectatorii din Paris sau Varșovia, Torino sau Moscova decît de cei din capitala țării.

Evident, este o constatare care nu poate bucura pe nimeni, un prilej de tristețe văzînd cum unei probleme de acută importanță nu i se găsește rezolvarea corespunzătoare. Rediscutarea modului cum sînt repartizate actualele săli de sport federațiilor ce reprezintă în special SPORTURI OLIMPICE se impune de urgență. Nu încape discuție că s-ar găsi și soluții adecvate. Este o sugestie. Ar putea fi și o inițiativă. Și într-un caz și într-altul s-ar determina dispariția unei anomalii cu atîtea implicații nedorite.

Tiberiu STAMA

Toți copiii — înotători!

Ne-a sosit o scrisoare din Ploiești. Un plic obișnuit, albastru — „comercial" cum t-ar spune librarii — pe a cărui foaie din interior era dactilografiată explozia de bucurie a mii de copii. Cu ce caractere de litere a putut fi bătut la mașină acest entuziasm al puștilor, vom vedea. Cert este că operațiunea a reușit perfect.

A reușit deoarece, înainte de a formula textul scrisorii, părinții „entuziaștilor" s-au întrunit într-o ședință extrem de importantă, cu un singur punct la ordinea de zi : SPORTUL. La sfîrșitul dezbaterilor s-a adoptat următoarea hotărîre : TOȚI COPIII VOR PRACTICA ÎNOTUL! Firește, vestea a căzut ca o pocnitoare cu încărcătură dublă în mijlocul micilor ploieșteni. Mai ales cînd, cu glas emoționat, cineva din sală a citit :

CHEMARE

Noi, părinții copiilor din Școala generală nr. 23 — Ploiești, întruniți în adunarea generală din ziua de 19 octombrie a.c., convinși de importanța învățării înotului de către copiii noștri, am luat hotărîrea de a organiza și generaliza învățarea înotului pentru toți elevii din clasele I—IV. Pentru aceasta cerem sprijinul conducerii școlii, al organizației pionierilor și al comisiei județene de natație. Cunoscînd din realitățile școlii că practicarea înotului — sport capabil să dezvolte la copiii noștri calități fizice și psihice superioare — nu poate decît să ducă și la obținerea unor rezultate mai bune la învățătură, cerem și sprijinul organizatoric al corpului didactic. Chemăm, totodată, toți părinții din orașul Ploiești să sprijine această acțiune a noastră și să i se alăture sub îndemnul: „TOȚI COPIII DIN PLOIEȘTI — ÎNOTĂTORI!"

În scrisoarea primită, această chemare era însoțită de următoarele rînduri : „Vă trimitem alăturat textul chemării părinților ai căror copii învață la Școala generală nr. 23 — Ploiești, avînd ca scop antrenarea tuturor elevilor din clasele mici la învățarea înotului. Ea a fost adoptată în adunarea generală a părinților și am socotit, tovarășe redactor, să fiți încunoștințați și dv de acest lucru. Sperăm că asemenea acțiuni ar putea prinde viață și în alte centre în care există condițiile necesare învățării și practicării înotului. Din partea comitetului de părinți al Școlii generale nr 23 — Ploiești, ING. DR. FR. GOTHARD".

Aceasta a fost scrisoarea sosită din Ploiești, printre rîndurile căreia am citit explozia de bucurie a mii de copii. Cu ce caracter de literă a fost bătut la mașină acest entuziasm al puștilor, s-a văzut. Scrisul, ca și lăudabila acțiune, au pornit din inimă, din dorința fierbinte de a crește și educa un tineret viguros, inteligent.

Ploieștiul și-a propus deci a fi orașul cu toți copiii înotători. Este un lucru frumos și nădăjduim că, în curînd, un alt centru se va avînta pe „culoarul 2" al învățării înotului.

V. TOFAN

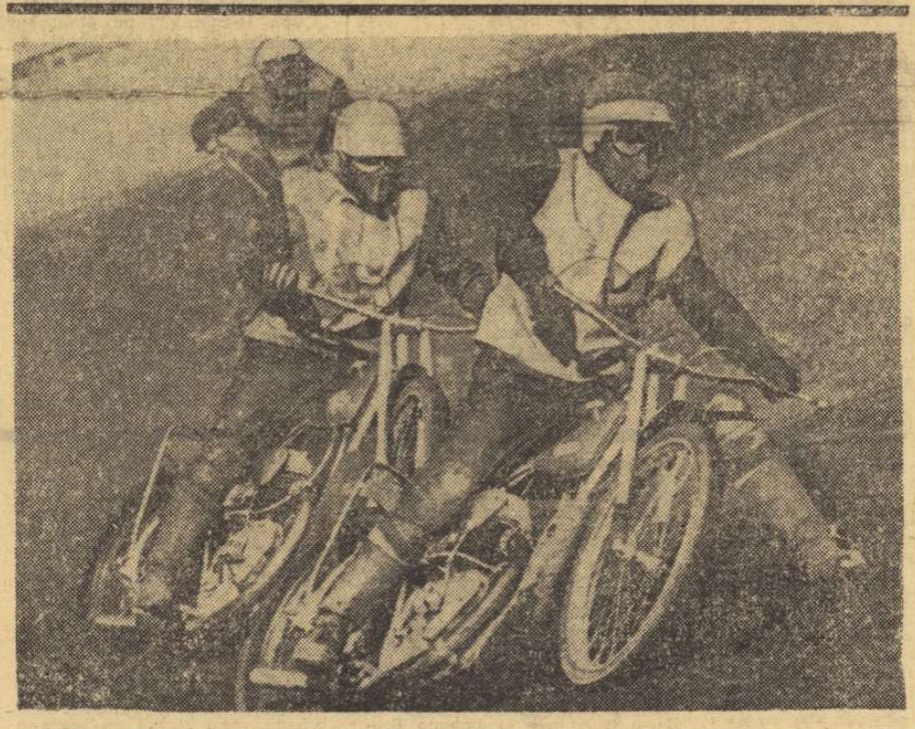

Virajele periculoase, demarajul impetuos, viteza uimitoare (motoarele sînt acționate cu alcool) — iată numai cîteva din atu-urile dirt-track-ului, care-l fac admirat de public. În fotografie, un spectaculos viraj surprins de fotoreporterul nostru, la concursul dotat cu „Cupa Metalul", desfășurat duminică pe baza sportivă de la Pantelimon Mîine, pe aceeași pistă, are loc o nouă etapă în cadrul competiției menționate.

Foto : N. DRAGOȘ

Aussenhandel — Voința Arad în sferturile de finală ale „C. C. E." la tenis de masă

În cel de-al doilea joc în cadrul ediției actuale a „C.C.E." la tenis de masă, formația feminină Voința Arad va întîlni, la Berlin, echipa campioană a R. D. Germane, Aussenhandel. Meciul, contînd ca sferturi de finale, se va disputa în ziua de 19 noiembrie, la Berlin.

Baschetul în plină actualitate

- Echipele românești în „C.C.E."
- Clasamentele divizionare și ale „Cupei Sportul"
- Un mozaic de mare actualitate

Despre toate acestea cititi în rubrica de baschet din pagina a II-a.

În imagine, Predulea, unul dintre jucătorii de bază ai Rapidului, execută un salt de... uriaș, după care va arunca la coș. Fază din meciul Rapid — Comerțul Tg. Mureș.

Foto : A. NEAGU

Sportivi români concurează la internaționalele de tenis de masă ale Iugoslaviei

Azi, urmează să plece la Sarajevo (Iugoslavia) un lot de jucătoare și jucători de tenis de masă români. Vor face deplasarea pentru a participa la internaționalele Iugoslaviei, din zilele de 6—8 noiembrie, Maria Alexandru, Eleonora Mihalca, Dorin Giurgiucă, Șerban Doboși, Silviu Dumitriu, însoțiți de antrenorul federal Elia Constantinescu.

CAMPIONATUL DE HOCHEI

O PRIVIRE LA SUBSOL...

Aruncasem o privire, acum cîteva zile, peste **formațiile care ni s-au părut mai coapte, mai sudate, echipe care de altfel s-au și instalat la etajul superior al clasamentului. Credem că n-ar fi lipsit de interes să iscodim cu privirea și subsolul. Ne-am face o părere mai exactă și, poate, am sugera cîteva idei.**

AGRONOMIA CLUJ este o echipă grea, masivă, care te impresionează la apariția pe teren prin gabarit, în special fundașii — jucători curajoși, care nu se dau înapoi de a interpune între puc și propria poartă piepturile bombate de apărători. Păcat că acești coloși au picioare de lut, patinînd prea lent, atît pe contraatac cît și în apărare. Într-un joc cum este hocheiul, în care angrenarea corp la corp este permanentă și determinantă, impozanta lor statură ar putea reprezenta un avantaj. Dar, în absența vitezei, jucătorii s-au transformat în statui uriașe printre care „spiridușii" gheții s-au strecurat și au combinat în voie, am zice chiar la umbra coloșilor. Așa se explică, de pildă, cum Avîntul M. Ciuc, vioaie, vibrantă, neastîmpărată, a găsit soluția de a sparge de cîte ori a vrut betonul poros al studenților. După părerea noastră echipa mai suferă și de alte păcate. Conștienți de avantajul gabaritului, jucătorii încearcă să-și croiască drumul spre poartă cu corpul, prin acțiuni individuale, izolate, **dreulînd mai mult decît pucul, ceea ce în hochei se plătește prin... ineficacitate. Teamul clujean ni se pare lipsit de liante care să-l închege într-un tot viguros. Poate e de vină timpul scurt de pregătire, poate infuzia de jucători proaspeți, neomogenizați încă. Oricum, Agronomia ni se pare prima formație care poate să urce repede și sigur spre fruntea clasamentului.**

I.P.G.G. BUCUREȘTI este echipa hocheiului romantic, în care o parte din jucătorii săi — cei vechi — trăiesc din amintiri, iar cellalți — tinerii — din speranțe. Avînd doar trecut și viitor, prezentul apare — după consumarea turului — destul de aspru, modest, chiar sumbru, în configurația clasamentului. Îndrăgostiți prea tare de puc, jucătorii săi aleargă cu toții acolo unde se află el, lăsînd prea des descoperite baricadele din fața porții lui Sofian (Petraș), spre disperarea înimoșilor antrenori, Șt. Ionescu și Vasile Crihan care, pe margine, „se cheltuiesc" în fiecare meci, tot atît cît jucătorii în teren.

TÎRNAVA ODORHEI. Oricare sportiv sau echipă are nevoie în pregătirea sa de un sparing-partener cu care să-și verifice forțele. Așa se explică, probabil, prezența Tîrnavei în acest campionat, în care mai important este rodajul pentru mondiale, decît clasamentul propriu-zis. Tîrnava a fost un „puking-ball" pentru majoritatea echipelor. La poarta sa înmănușii adverși au făcut exerciții de tir, ca la antrenamente, din toate pozițiile și din toate unghiurile. Atacurile ei au fost lente, într-un ritm de vals depășit, cu care greu s-au acomodat înșiși adversarii. Și, totuși, în modestia sa, rămîne admirabilă demnitatea, sportivitatea, voința pe care fiecare jucător o alimează la fluierul arbitrilor. Cine știe dacă — trecînd pe sub furcile caudine — nu asistăm, de fapt, la nașterea unei echipe...

B. MIHAI

A ÎNCEPUT RETURUL

PRIMA SURPRIZĂ:

AGRONOMIA CLUJ — DINAMO BUCUREȘTI 6-4

BRAȘOV, 4 (prin telefon). După numai 24 de ore de întrerupere, au fost reluate întrecerile primei manșe a campionatului național de hochei. Pregătirea și experiența, acumulate pînă acum, încep să-și arate roadele, partidele etapei remarcîndu-se printr-un ritm mai viu și un plus de eficacitate la majoritatea echipelor. Dovada ne-o servește însăși ultima clasată, Tîrnava, care în jocul de astăzi a înscris de două ori mai multe goluri decît în toate cele 5 meciuri ale turului primei manșe. Am înregistrat și prima lovitură de penalizare realizată de Tarcsi în meciul Tîrnava — Avîntul, dar și același număr redus, deprimant, de spectatori.

STEAUA — I.P.G.G. 7—0 (2—0, 3—0, 2—0)

Inaugurarea returului l-au făcut cele două echipe bucureștene, aflate la o mare distanță de puncte și de valoare. Meciul lor, încheiat cu victoria scontată a steliștilor, n-a fost chiar atît de simplu precum arată scorul. În

G. CAROL
coresp. principal

(Continuare în pag. a 4-a)

Turneul pe categorii de greutate

Patru ore de box, dar meciuri de slabă calitate

BRAILA, 4 (prin telefon de la trimisul nostru). Oricit de palpitantă, de spectaculoasă a fost partida dintre M. Deheleanu (Ciudanovița) și V. Buti (Galați), am plecat, totuși, de la sala clubului Brăila, cu un gust amar în gură. Cu foarte mici excepții, în rîndul cărora notăm pe I. Petrea (Brașov), V. Kiss (Cluj) și O. Amăzăroaie (Tg. Mureș), ceilalți boxeri care au evoluat în prima gală a turneului pe categorii ne-au dezamăgit. Un program extrem de încărcat, care a cuprins 18 meciuri, n-a putut satisface, totuși, pretențiile spectatorilor prezenți în jurul ringului. Au abundat loviturile imprecise, neregulamentare, obstrucțiile, fapt care a dat mult de lucru arbitrilor. S-a observat, pregnant, la majoritatea boxerilor, lipsa meciurilor, a unei activități competiționale constante. Cum spuneam mai sus, duelul Deheleanu — Buti a fost remarcabil, meritul principal avîndu-l pugilistul din Ciudanovița care a opus tenacelui Buti o tehnică superioară, grație căreia a realizat un spectacol frumos. Gălățeanul a atacat furibund în primele două runduri, urmărind, evident, lovitura decisivă. N-a reușit, datorită blocajelor prompte și mobilității adversarului. Din defensivă, Deheleanu a plasat cîteva contre clare la figură, Buti fiind k.d. la începutul reprizei a treia. Imediat după numărătoare, Deheleanu a trecut hotărît la atac, obținînd o meritată victorie. Brașoveanul Gheorghe Drugă a avut emoții în meciul cu tînărul I. Soare (Argeș). Ambițios și extrem de tenace, acesta din urmă l-a pus k.d. în rundul II pe Drugă. In ultima repriză, însă, Soare a recepționat o lovitură la ficat resimțindu-se. Din acest moment bate în retragere și pînă la urmă pierde prin k.o. Celelalte rezultate : **cat. pană** : V. Kiss (Cluj) b.p. O. Gavrilă (Buc.), I. Trusu (Arad) b.p. V. Bratie (Buc.), N. Boscu (Galați) b.p. C. Nicolae (Craiova), Gh. Stan (Buc.) b.p. M. Udriște (Hunedoara), O. Amăzăroaie (Tg. Mureș) b.p. A. Rusnac (Baia Mare), P. Manole (Constanța) b.p. I. Streche (Bocșa) ; **cat. ușoară** : N. Tudor (Bocșa) b.p. N. Ispas (Timișoara) ; **cat. mijlocie mică** : I. Covaci (Buc.) b.p. V. Radu (Tg. Mureș), A. Matius (Baia Mare) b.p. A. Tudor (Buc.), V. Bunea (Bacău) b.p. V. Laszlo (Hunedoara), N. Nichifor (Brăila) înv. ab. III I. Barabaș (Tg. Mureș), V. Deșliu (Buzău) înv. desc. II Gh. Man (Baia Mare), I. Gavrilă (Buzău) înv. desc. III R. Lazea (Arad), E. Constantinescu (Craiova) b.p. M. Morărescu (Reșița), I. Petrea (Brașov) b.p. Gh. Enculescu (Oradea), N. Nicolae (Buc.) b.p. N. Ereghiu (Oraș Gh. Gheorghiu-Dej).

Romeo CALARAȘANU

TOTUȘI CALUL RĂMÎNE!

CU PICIOARELE PE PĂMÎNT! (I)

O dată cu disputarea la Lugoj a finalei concursului complet de călărie, în prima decadă a lunii noiembrie, va cădea cortina peste activitatea competițională internă și internațională a acestui an. A sosit deci timpul să revedem ce s-a realizat în acest an pentru ca, ștind „cu picioarele pe pămînt", să știm ce avem de făcut mai departe. Întrucît obiectivul principal al anului 1969 a fost participarea la Balcaniada de călărie vom începe cu această acțiune urmînd ca, ulterior, să analizăm și celelalte competiții.

Și de data aceasta, ca și la Balcaniada precedentă, campionatul de dresaj individual și pe echipe a fost cîștigat de călăreții români. Ei merită toate felicitările pentru acest dublu succes. Privind însă locurile ocupate și punctajul acumulat de primii cinci călăreți bulgari și de călărețul turc, constatăm că diferența ce-i despărțea la Balcaniada trecută s-a micșorat simțitor. Se poate spune, deci, că în viitor nu mai avem certitudinea reeditării succeselor de pînă acum, cu atît mai mult cu cît se pare că în cursa pentru titlu va rămîne numai calul Domino pe care concurează N. Mihalcea, ceilalți cai fiind handicapați de vîrsta înaintată. Este necesar deci ca, încă de pe acum, să ne orientăm către caii și călăreții de dresaj aflați deja într-un stadiu avansat de pregătire la C.S.M. Sibiu, Petrolul, Centrul de călărie București și Steaua.

La „Concursul complet" nu putem trece peste faptul că echipa noastră a făcut toate eforturile în fața călăreților bulgari, mai numeroși și „bine puși la punct cu anticipație" pe traseele respective. „Argintul" pe echipe și „bronzul" la individual sînt meritorii pentru formația noastră. Dar, dacă ținem seama de diferența de circa 218 p ce a separat-o de echipa bulgară — clasată pe primul loc — trebuie să privim lucrurile în mod realist !

Anul viitor, ca țară organizatoare a Balcaniadei, vom avea avantajul de a concura cu un număr dublu de echipe, fapt care implică pregătirea a cel puțin 10 cai și călăreți pentru această probă. În acest caz, apare ca o necesitate urgentarea selecționării a noi elemente pentru „concursul complet" și începerea pregătirii lor cît mai neîntîrziat, la cluburi și în lot, pe o durată mai mare.

În măsura în care dorim să apreciem valoarea unor succese în campionatele balcanice de călărie, rezultatele seniorilor de la obstacole pot produce satisfacții. Dar, în același timp, nu trebuie să uităm că avem obligația morală să recucerim dreptul de a ne face simțită prezența la concursurile hipice de o mai mare anvergură. Pentru aceasta, vor trebui explorate toate posibilitățile de îmbunătățire a procedeelor tehnice, pentru a se înlătura numărul exagerat de mare al greșelilor pe care caii și călăreții noștri îl înregistrează pe parcursurile de obstacole, așa cum s-a întîmplat și la Balcaniadă. Incontestabil că insuccesul juniorilor noștri — care ne-a produs atîta amărăciune — s-a datorat atît lipsei de experiență internațională, cît și alcătuirii improvizate a echipei. Dar acest fapt nu ne scutește de a constata slaba lor pregătire. Nu pretinde nimeni și practic este imposibil ca toate parcursurile să fie executate fără greșeală, dar a ne mulțumi numai cu patru asemenea parcursuri din cele 39 cîte au efectuat călărețiii români la Balcaniadă ar însemna să acceptăm cu bună știință mediocritatea.

Desigur, vor trebui făcute eforturi pentru obținerea perfecțiunii tehnice, dar în același timp va fi necesar să se dubleze numărul cailor și călăreților de obstacole, capabili să facă față gradului de dificultate al probelor de sărituri din cadrul viitoarei Balcaniade. Se impune, deci, încă de pe acum, nominalizarea cuplurilor de cai și călăreți care să urmeze un program de pregătire judicios întocmit.

Felix TOPESCU

Criza școlilor de fotbal

După cum se știe, liceele de fotbal — adică școlile recent înființate și unde elevii, anume selecționați, primesc, paralel cu învățătura legală, lecții teoretice și practice de fotbal pentru a deprinde de mici tehnica balonului rotund — cunosc, la acest început de an, o criză acută. Semnalele de alarmă din presă indică — surprinzător și cu totul imprevizibil acum cîțiva ani — o prăbușire a interesului pentru liceele sus-amintite. Fenomenul este atît de grav încît anumite școli au, la ora de față, doar 45—50 la sută din efectivul de elevi planificat. La școala specială din Zimnicea, de pildă, clasa a IX-a B a fost silită să-și înceapă cursurile cu numai 11 elevi. La școala similară din Găești, din 48 elevi înscriși în septembrie, s-au prezentat numai 10, ceilalți retrăgîndu-și actele și întorcîndu-se la liceele obișnuite.

Dorind să înțelegem cauzele faptului, ne-am adresat întîiu lămuriri, cîtorva factori interesați.

Tov. D. Grămadă, directorul Școlii cu profil fotbalistic nr. 5 din Cringași, ne-a primit cu amabilitate și, fără a-și ascunde îngrijorarea provocată de situația existentă, ne-a declarat următoarele :

— La 1 septembrie, clasele noastre erau aproape complete, dar, în ultima vreme, o seamă de părinți au hotărît să-și retragă elevii. Insistențele noastre au rămas fără rezultat. În 90 la sută din cazuri, părinții respectivi, unii dintre ei foști jucători de divizia A, afirmă că pe timpul lor fotbalul era un sport ca toate sporturile, dar că astăzi — și mai cu seamă în ultimele luni — această activitate a devenit prea primejdioasă pentru ca fiii lor să o practice în mod organizat.

După părerea mea — a continuat directorul școlii — meciul Milan—Estudiantes, transmis la televiziune, și, îndeosebi, revanșa de la Buenos Aires, despre care s-a vorbit enorm, au contribuit masiv la apariția acestei stări de panică. Eu nu sînt împotriva adevărului, n-aș vrea să mă înțelegeți greșit, dar cred că televiziunea, radioul, ziarele, ar trebui să-și selecționeze mai cu grijă transmisiile sau reportajele, ținînd seama nu numai de dorințele publicului, ci și de interesele fundamentale ale mișcării noastre fotbalistice. Consiliul profesoral al școlii pe care o conduc s-a adresat, de altfel, în acest sens instituțiilor respective, solicitînd sprijinul și formulînd cîteva propuneri concrete. Cea mai importantă este aceea privind interdicția, pentru 1970, de a se transmite meciuri cu mîză mare, „Cupa campionilor", finala „Cupei intercontinentale" etc., în perioada înscrierilor la școală și înlocuirea lor cu partide amicale. În definitiv sînt destule și fac o bună propagandă fotbalului. Din păcate, n-am primit însă nici un răspuns la memoriul nostru.

...Tereza V., 59 ani, văduvă, gospodină, este una din mamele care și-au retras copiii de la liceul special.

— Vreți să știți de ce ? — ne întreabă ea, cu o privire amărîtă. Eu am trei băieți. Cel mai mare, Viorel, s-a înhățat cu niște derbedei, a furat o mașină și acum e la închisoare pe trei ani. Al doilea, Titi, face închisoare că lucra la spațiul locativ și l-au prins cu... Al treilea, Romică, e un băiat cuminte, dar cînd mi-au spus vecinele că în Argentina îi arestează pe fotbaliști după meci, atunci mi-am zis — pînă aici, asta nu. I-am scos de la tovarășul director Grămadă și l-am înscris la „Gheorghe Lazăr". Doi băieți la închisoare ajunge. Măcar pe Romică să-l văd om la casa lui...

Eftimie R., 15 ani, un tînăr brunet, înalt, bine clădit, se înscrisese în clasa a IX-a, la „speciala" din Cringași. Acum învață la „Caragiale". Cînd i-am cerut să ne explice motivele schimbării, băiatul a izbucnit în lacrimi.

— Tata... Cînd a citit despre meciul Estudiantes cu Milan de la Buenos Aires și a văzut fotografia lui Combin — știți, cu fața plină de sînge — mi-a spus că dacă nu mă retrag de la fotbal îmi rupe picioarele. Și că să mă duc la real, că știu matematici, și să-mi aleg o meserie mai liniștită. Ca el.

— Cu ce se ocupă taică-tu ?

— E pilot de încercare pe avioane cu reacție...

Al. MIRODAN

În fața fileului

● Divizionarele B de volei au susținut partidele programate în cadrul etapei a IV-a. Iată rezultatele înregistrate : **feminin** : Medicina Cluj — Spartac București 2—3, Sănătatea Arad — Universitatea Cluj 0—3, U.T.A. — Viitorul Bistrița 3—0, Voința Sibiu — Voința Zalău 0—3, Medicina Tg. Mureș — Drapelul roșu Sibiu 0—3, Viitorul — Universitatea București 3—1, Flacăra roșie — Constructorul 2—3 ; **masculin** : Politehnica Brașov — Voința Baia Mare 3—0, Alumina Oradea — Voința Arad 3—0, C.F.R. Cluj — Ind. sîrmei C. Turzii 3—2, C.F.R. Timișoara — A.S.A. Sibiu 3—2, Metalul Hunedoara — Universitatea Timișoara 3—0, Aurora — Medicina 0—3, Vagonul Ploiești — Farul Constanța 3—1, Electroputere Craiova — Politehnica Iași 3—2, I.E.F.S. — Știința Petroșani 3—0, Electra — Viitorul Săvinești 3—1, Universitatea București — Constructorul Suceava 1—3.

● În campionatul pentru juniori și școlari s-au disputat jocurile din cadrul etapei a V-a. Iată cîteva din rezultatele înregistrate : **masculin** : Șc. sp. Brăila — Șc. sp. Bacău 0—3, Șc. sp. Brașov — Lic. N. Bălcescu Cluj 2—3, C.F.R. Timișoara — Lic. Golescu Cimpulung 0—3, Șc. sp. Timișoara — Voința Arad 3—0, Șc. sp. Craiova — Lic. Rm. Vîlcea 0—3, Șc. sp. Tg. Mureș — Șc. sp. Sibiu 1—3, Șc. sp. P. Neamț — Șc. sp. Buzău 3—2, Șc. sp. 2 — Șc. sp. Constanța 3—2, Viitorul — Șc. sp. 1 3—2, Șc. sp. 3 — Lic. M. Basarab 3—2, Steaua — C.S.Ș. 3—1 ; **feminin** : Șc. sp. P. Neamț — Lic. N. Bălcescu 3—0, Dinamo — Lic. Pitești 3—0, Dinamo — Rapid 2—3, Penicilina Iași — Lic. Pedagogic Birlad 3—2, Șc. sp. Timișoara — Șc. sp. Craiova 3—0, Constructorul — Rapid 2—3, Lic. 2 Ploiești — Lic. 2 Făgăraș 3—0, Șc. sp. Sibiu — Șc. sp. Blaj 3—0, Lic. 3 Tîrgoviște — Lic. Olteni 3—1, Șc. sp. 3 — Viitorul 3—0, Șc. sp. 2 — Șc. sp. 1 0—3.

În sezonul competițional 1968/1969 a activat, la Politehnica Galați, voleibalistul *Nicolae Dobre*. După ce i-a fost satisfăcută cererea de opțiune pentru echipa Minerul din Baia Mare, jucătorul Dobre a părăsit — firesc — Galațiul. Interesant este, însă, felul cum a înțeles sportivul și omul Dobre să mulțumească celor ce s-au îngrijit ca în perioada cît a locuit în Galați să beneficieze de condițiI dintre cele mai bune de viață și pregătire sportivă. Sub diferite pretexte, el a împrumutat sume de bani, al căror total atinge cifra de 3.000 lei și... dus a fost. Evident, întîlnirea cu creditorii, cu ocazia meciului Politehnica—Minerul (26 octombrie) n-a fost prea plăcută, dar a reușit, și de această dată, să scape fără să-și achite datoriile. Ne întrebăm pînă cînd ? Poate ne ajută și conducerea clubului. Doar nu este vorba numai de datorii materiale, ci și de unele de altfel.

T. SIMIOPOL, coresp.

„CUPA SPERANȚELOR" LA SCRIMĂ

Din nou două zile de scrimă. După seniori, care și-au disputat cu cîtva timp în urmă „Cupa României", pe planșele instalate în sala de sport a Facultății de drept, s-au întrecut participanții la cea de-a IV-a ediție a „Cupei speranțelor", organizată de C.M.E.F.S. București : nici mai mult, nici mai puțin de 42 de înfruntări grupate pe parcursul a două zile ! În astfel de condiții este greu de imaginat efortul pretins acelor trăgători (și nu au fost puțini !) care concuraseră cu cîteva zile în urmă la două competiții cu caracter amical. Poate, într-un fel, a fost mai bine. S-a putut vedea care dintre trăgători au o pregătire fizică generală și specială mai bună și care sînt „speranțele" scrimei Capitalei, fiindcă, la urma urmelor, acestea au determinat victoria în multe meciuri.

Proba de floretă (masculin) a revenit tînărului A. Micloș (Universitatea). În cea mai importantă întîlnire, cu A. Ionescu, Micloș a obținut o frumoasă victorie (nesperată după primele asalturi), asigurîndu-și primul loc.

La floretă-fete, elevele de la Școala sportivă nr. 1 au evoluat cu succes, reușind să ocupe primele două locuri. Elisabeta Doară și Viorica Draga s-au dovedit, pe parcursul întrecerilor, trăgătoare cu certe calități, care s-au impus atenției specialiștilor.

Probele de sabie și spadă se vor desfășura la sfîrșitul lunii noiembrie, tot în sala de sport a Facultății de drept.

Iată rezultatele tehnice înregistrate : **Floretă băieți** : 1. Alexandru Micloș (Universitatea) 4 v după baraj ; 2. Alexandru Ionescu (Viitorul) 4 v după baraj ; 3. Cristian Dinu (Progresul) 3 v ; 4. Gabriel Ursovici (Progresul) 2 v ; 5. Alexandru Bălticeanu (Universitatea) 2 v ; 6. Constantin Drăgan (Viitorul) 0 v.

Floretă fete : 1. Elisabeta Doară (Șc. sp. nr. 1) 4 v ; 2. Viorica Draga (Șc. sp. nr. 1) 3 v ; 3. Magdalena Bartoș (Viitorul) 3 v ; 4. Ana Girbea (Progresul) 3 v ; 5. Mariana Ostafi (Viitorul) 1 v ; 6. Mihaela Ștefan (Viitorul) 1 v.

G. D.

DUPĂ TREI ETAPE IN DIVIZIA A

După disputarea etapei a III-a a campionatului diviziei A, la popice, clasamentele arată astfel :

FEMININ

1.	Rapid București	3	3	0	0	7381	9
2.	Voința București	3	3	0	0	7109	9
3.	Voința Tg. Mureș	3	3	0	0	7083	9
4.	Laromet Buc	3	2	0	1	7213	7
5.	U.T. Arad	2	2	0	0	4522	6
6.	Petrolul Ploiești	3	1	0	2	6866	5
7.	Voința Cluj	3	1	0	2	6708	5
8.	Voința Constanța	3	1	0	2	6676	5
9.	Gloria București	2	1	0	1	4684	4
10.	C.S.M. Reșița	3	0	0	3	7249	3
11.	Hidromec. Bv.	3	0	0	3	6840	3
12.	Metrom Brașov	3	0	0	3	6592	3

MASCULIN

1.	Petrolul Ploiești	3	3	0	0	15699	9
2.	Rapid București	3	2	0	1	15624	7
3.	Olimpia Reșița	3	2	0	1	15293	7
4.	Gaz metan Med.	3	2	0	1	15291	7
5.	Raf. Teleajen	3	2	0	1	15288	7
6.	C.F.R. Timișoara	3	2	0	1	14984	7
7.	Flacăra Cîmpina	2	2	0	0	10683	6
8.	Voința Cluj	3	1	0	2	14775	5
9.	Voința Tg. Mureș	3	1	0	2	10265	5
10.	C.S.M. Reșița	3	0	0	3	14676	3
11.	Constr. Buc.	3	0	0	3	14556	3
12.	Voința București	2	0	0	2	10187	2

MOZAIC

● În ultima ședință a Biroului federal s-a hotărît ca și la această ediție a campionatelor naționale de băieți și de fete să se dispute turnee finale la care să participe primele patru clasate la încheierea returului diviziei A.

● Duminică, în sala Constructorul, am avut plăcerea să-l revedem pe fostul internațional Martin Elek, cu ani în urmă component al formației de aur a Dermagantului din Tg. Mureș (alături de Zöldi, Füllöp, Marossi, Ferencz, Deak etc). Martin Elek este noul antrenor al echipei feminine Mureșul care, revenită în divizia A, a repurtat o prețioasă victorie, în Capitală, asupra Constructorului.

● Au fost stabilite datele de desfășurare a „Cupei Federației" pentru echipele de minibaschet : 28—30 noiembrie etapa de zonă ; 27—30 decembrie etapa finală. Pentru ca întrecerile să poată fi organizate în condiții cît mai bune, s-a stabilit ca termenul de înscriere a echipelor să se încheie la 15 noiembrie. Precizăm cele două categorii de vîrstă : categoria I : născuți în 1957 și mai mici ; categoria a II-a : născuți în 1959 și mai mici.

● A.S. Armata Brașov nu are de unde să-și procure panouri noi pentru sala de baschet ! Și cînd te gîndești că nu a trecut un an de cînd F.R.B. a premiat un model de panouri (instalate de altfel în sălile Politehnica și Progresul din București) și a invitat (prin presă) secțiile cluburilor și ale asociațiilor sportive să se adreseze atelierelor centrale ale I.E.A.B.S. pentru confecționarea panourilor... Dacă I.E.AB.S. a renunțat atît de repede la un model reușit, oare nu se găsește un alt atelier care să satisfacă necesitățile sălilor de baschet ?

Clasamente la zi

Două curiozități în clasamentele diviziei A : la băieți, doar Steaua și Dinamo sînt neînvinse după două etape, fapt poate unic în istoria campionatelor noastre naționale ; la fete, în frunte se află două provinciale : Mureșul Tg. Mureș și A.S.A. Cluj. Desigur, în ceea ce privește formațiile feminine situația se va schimba probabil foarte curînd, mai precis după ce Politehnica va juca restanța cu Universitatea Cluj. Iată, însă, cum arată clasamentele :

MASCULIN

1.	Steaua	2	2	0	142—112	4
2.	Dinamo	2	2	0	163—135	4
3.	„U" Timișoara	2	1	1	142—122	3
4.	„Poli" Galați	2	1	1	158—141	3
5.	Rapid	2	1	1	166—156	3
6.	Politehnica Buc.	2	1	1	121—114	3
7.	Comerțul Tg. M.	2	1	1	147—145	3
8.	I.E.F.S.	2	1	1	125—127	3
9.	I.C.H.F.	2	1	1	153—165	3
10.	„U" Cluj	2	1	1	121—137	3
11.	„Poli" Brașov	2	0	2	122—158	2
12.	Voința Buc.	2	0	2	118—166	2

FEMININ

1.	Mureșul Tg. M.	2	2	0	100— 84	4
2.	A.S.A. Cluj	2	2	0	153—143	4
3.	Voința Brașov	2	1	1	133—121	3
4.	Crișul Oradea	2	1	1	120—123	3
5.	Rapid	2	1	1	112—117	3
6.	I.E.F.S.	2	1	1	113—118	3
7.	Politehnica Buc.	1	1	0	61— 49	2
8.	Constr. Buc.	2	0	2	85— 92	2
9.	Progresul Buc.	2	0	2	104—116	2
10.	„U" Cluj	1	0	1	41— 59	1

DINAMO ȘI STEAUA LA EGALITATE ÎN „CUPA SPORTUL"

Ca și în clasamentul oficial al diviziei, Dinamo și Steaua au acumulat același număr de puncte în „Cupa Sportul". Ierarhia echipelor în această dispută este, actualmente, următoarea :

1—2.	Dinamo	18	p
	Steaua	18	p
3.	„U" Timișoara	14	p
4.	Politehnica Buc.	13	p
5.	I.E.F.S.	12	p
6.	Politehnica Galați	11	p
7.	„U" Cluj	10	p
8.	Rapid	10	p
9.	Comerțul Tg. Mureș	9	p
10.	I.C.H.F.	8	p
11.	Politehnica Brașov	2	p
12.	Voința Buc.	1	p

Dinamo (m) și Rapid (f) joacă mîine în „C.C.E."

Campioanele de baschet ale României, Dinamo la băieți și Rapid la fete, pleacă astăzi din Capitală pentru a susține primele meciuri din cadrul ediției 1969—1970 a „Cupei campionilor europeni". Dinamoviștii se îndreaptă cu avionul spre Tirana, urmînd ca de acolo să parcurgă cu autobuzul circa 70 de km pînă la Skodra unde va întîlni joi campioana Albaniei, formația Partizan Tirana. Arbitrii partidei vor fi C. Marchezi (Italia) și D. Iakcici (Iugoslavia). Returul se va disputa la București, la 13 noiembrie.

Rapidistele se deplasează, tot cu avionul, la Tel Aviv unde vor juca — tot joi — cu campioana Israelului, Hapoel Tel Aviv, sub arbitrajul lui A. Kayali (Turcia) și K. Licuresis (Grecia). Revanșa va avea loc la București tot la 13 noiembrie, în program cuplat cu meciul Dinamo — Partizan Tirana.

Rezultate din „B"

În etapa a II-a a diviziei B pentru echipele masculine, au fost înregitsrate următoarele rezultate : Politehnica Cluj — Crișul Oradea 90—57 (42—23), A.S.A Bacău — Academia militară Buc. 73—57 (28—34), Steagul roșu Brașov — Utilajul Timișoara 55—49 (40—34), Știința Sf. Gheorghe — Știința Petroșani 77—68 (39—37), Constructorul Iași — Universitatea Buc. 66—56 (34—38), Farul Constanța — Rapid Buzău 110—41 (59—18), Universitatea Craiova — Știința Mediaș 54—68 (25—31), Constructorul Hunedoara — Constructorul Arad 82—80 (24—40).

(Urmare din pag 1)

tr-un buget propriu, echilibrat și logic. Instalațiile sînt un accesoriu al pîrtiilor — sau invers — și cine se ocupă de principal trebuie să se ocupe și de secundar spre asigurarea tuturor funcțiilor într-o complexitate și interdependență obligatorii. În ceea ce privește construcția noului teleferic, un prieten îmi spunea zilele trecute că situația ar putea fi comparată cu un hotel nou, frumos, elegant, construit pe o plajă superbă, dar pe care un petrolier scufundat a îmbîcsit-o cu produsele minerale revărsate, făcînd-o inutilă. Poiana pierde în acest sezon cel puțin 50 la sută din posibilitățile sale turistico-sportive datorită lipsei de orientare și de grijă manifestate în alegerea soluțiilor tehnice privind organizarea șantierului și a căilor de acces. S-a afectat avuția stațiunii și poate că cineva ar trebui să răspundă pentru aceasta."

Își spune părerea și IOAN BOBIȚ (antrenor la Dinamo) :

„S-ar părea că în Poiana Brașov se produce o interferare negativă între interesele turistice ale stațiunii și cele competiționale, în sensul că activități cu finalitate diferită folosesc aceleași mijloace. Situația în parte corespunde realității, dar se poate găsi un „modus vivendi" care să satisfacă la modul optim ambele caracteristici printr-o organizare mai precisă a programelor de funcționare, prin asigurarea unor priorități între anumite ore pentru concurenți, prin oficializarea unui sistem de urcare în paralel (turiști și sportivi legitimați) și, în special, printr-o largă acțiune de informare auditivă și vizuală. Turiștii trebuie să fie permanent încunoștiințați ce pîrtii sînt deschise, care este starea zăpezii, unde sînt amplasate brancarde sau bărci de prim ajutor, care teleschiuri funcționează și după ce program, unde sînt puncte de aglomarare pe trasee etc, realizîndu-se astfel o dispersare pe tot teritoriul schiabil fără a se stînjeni vreuna din cele două activități: turismul și performanța. Situația actuală din Poiana Brașov mă face să cred că pentru realizarea oricărei construcții — telecabină, telescaun, hotel etc — constructorul trebuie obligat — în prealabil — să discute cu proprietarul pîrtiilor spre a se integra într-un regim de protejare a frumusețiilor naturale și a investițiilor sportive, căci altfel... construim degeaba.

Intervine I. MIRICA (directorul Liceului din Rîșnov) :

„Este adevărat că Poiana Brașov a monopolizat atenția tuturor și în special a F.R. Schi, CJEFS Brașov și a comisiei județene de schi fiind lăsate pe planul doi, ca să nu zic uitate, centre importante ale practicării schiului, cum ar fi: Săcele, Rîșnov, Fundata, Bran și altele. Bazele sportive trebuie apropiate de fondul uman, de tineretul școlar, căci altfel nu putem vorbi de o bază de masă a sportului și nici de cel de performanță. Centrele amintite au nevoie de îndrumare tehnică, de sprijin și de control. Peste tot sînt entuziaști. De pildă, profesorul Ioan Tocitu, care la Săcele construiește o pîrtie școlară, sau chiar noi, la Rîșnov, ne străduim să amenajăm un poligon pentru biatlon și, am realizat pîrtii de fond de 1,5, 3 și 5 km. Am mai avut realizări, ca de exemplu pîrtia de pe Valea Cărbunarii sau trambulina din Valea Cetății, dar fără un sprijin mai substanțial le-am abandonat. Rîșnovul, centru cu vechi tradiție în schiul de fond de performanță; păstrează și azi, din generație în generație, gustul schiului practicat în scopuri utilitare și sportive. Această calitate a sa este exploatată de antrenori din afară, în special de la A.S. Armata și Dinamo Brașov, care în loc să-și ridice cadre, își disputâ — și nu întotdeauna în condiții de corectitudine — sportivii rîșnoveni. Acestei rivalități îi cade victimă în primul rînd Rîșnovul care nu mai are sportivi proprii. Și este păcat."

„Și eu cred, *reia discuția GH. CRISTOLOVEANU (antrenor)*, că Poiana Brașov a devenit un oraș în care practica schiului s-a îngreunat, din cauza aglomerării. De aceea, ca unul ce cunosc locurile, mă gîndesc că, printr-un efort minim, Bonlocul ar putea prelua multe din funcțiile Poienii. Este și aproape, nu necesită lucrări de defrișare sau amenajare, iar din punct de vedere sportiv, al gradului de dificultate și chiar peisagistic, pîrtiile sînt comparabile, dacă nu chiar superioare, Poienii Brașov. Pentru început, două teleschiuri portabile ar crea fundamentul material al unei baze sportive în perspectivă și care are o tradiție de aproape o jumătate de secol. Grija pentru o anumită stațiune nu trebuie să ne facă să uităm de altele."

Ideea este continuată de FLOREA VOINEA (antrenor la A.S.A.):

„Este evident că Bonlocul, cu una din cele mai vechi și frumoase trambuline din județ, a fost uitat și abandonat. Tot așa, se pare că — săriturile sînt astăzi ale nimănui. Atît din preocupările forurilor sportive, cît și din discuțiile purtate azi, am observat că săriturile sînt neglijate. Mai avem doar cîteva trambuline și ele au nevoie de amenajări pentru a fi practicabile: masa trambulinei din Poiană, turnul de arbitraj, balustradele, trambulina copiilor de la Fintînița Popii, spre a da numai cîteva exemple. Nu mai vorbesc de trambulina din material plastic propusă de cîțiva ani pentru Brașov care, pe lîngă aspectele de pregătire sportivă în tot timpul anului, ar putea fi rentabilă, putîndu-se organiza anumite spectacole sportive. Săriturile sînt o disciplină în care putem progresa foarte repede pînă la cele mai ridicate performanțe, cu un minim de condiții. Avem exemplul prietenilor noștri cehoslovaci, polonezi și unguri care au înțeles acest adevăr."

ALEX. TAUS : „Trambulinele clasice de zăpadă vor fi reconditionate înainte de căderea zăpezii. Nu amenajarea ridică probleme, ci mai mult... ferirea acestor baze de turiști și localnici răuvoitori care sustrag materialul lemnos pentru foc ! Vi se pare incredibil și totuși acesta este adevărul. Ce s-ar întîmpla cu pîrtia din material plastic?"

Ia cuvîntul MOISE CRĂCIUN (antrenor la Steagul roșu) :

„Fondul este fratele săriturilor în cadrul probelor nordice și de aceea este și el tot orfan. Nu știu de ce, vorbindu-se despre schi, se înțelege mai mult schiul alpin. Poate fiindcă este mai atrăgător, mai senzațional, dar oricum vrem și noi un loc sub soare. Sistematizarea Poienii impune trasarea unor pîrtii noi în Poiana de Jos, cu cheltuieli minime, neglijabile. Este nevoie de mai multă grijă în conservarea lor, căci antrenorii nu pot fi în același timp padagogi, bătători de pîrtie și administratori.

Ceea ce mi se pare cel mai important pentru performanță este că sportivii trebuie să fugă de oraș, de tentațiile vieții sale. Or Poiana, cu cabanele, hotelurile și barurile sale organizate în vederea unei rentabilizări comerciale, nu mai asigură liniștea și concentrarea prealabilă obținerii unor performanțe. De aceea, subscriu ideii exprimate aici că Poiana ar trebui să aibă un singur stăpîn care să păstreze o privire zîmbitoare... și pentru sport. O cazare bună, izolată, pentru sportivi, cu un regim alimentar organizat sub forma unei cantine sportive similară celei de la Centrul „23 August" din București, eliberată de regiile comerciale, ar revitaliza activitatea sportivă de iarnă care se diluează lent în marea turismului și agrementului. În ceea ce privește materialul și echipamentul, situația — deocamdată — nu pare prea optimistă. Cele din import (schiuri, legături, bastoane, cearâ), deși completate anual, sînt depășite, probabil din-tr-o practică rutinieră a organizațiilor comerciale care nu consultă în prealabil federația sau pe cunoscători. Cele indigene se găsesc la măsuri și talii nepotrivite, dar numai contra numerar, ceea ce pentru o organizație de stat este în afara disciplinei financiare. Calitatea de multe ori este îndoielnică, căci modelele suferă de o permanentă inadaptare sau întîrziere față de dinamica cererii."

I. SUMEDREA (antrenor la Tractorul):

„Situația relatată este acută și în ceea ce privește materialele și echipamentul pentru copii. După părerea mea, efortul de înzestrare ar trebui dirijat în special pentru aceste vîrste, deoarece tineretul reprezintă marele rezervor biologic și sportiv al țării."

Prof. I. VULCANEANU (directorul Școlii sportive Energia):

„Pare paradoxal, dar corespunde adevărului. Sîntem o școală sportivă proaspăt înființată, avem fonduri din subvențiile ministerului, dar nu le putem cheltui, pe de o parte din lipsa sortimentului și calității în rețeaua comercială, pe de altă parte din cauza sistemului financiar relatat".

Intervine ILIE MUCEA (șef serv. adj. la Direcția comercială județeană): „Greutățile semnalate — deși reale — provin și dintr-o lipsă de organizare și inițiativă. Intervențiile individuale ale unor cluburi nu au șorți de reușită, dar centralizarea necesarului de materiale și echipament, a tuturor cluburilor, asociațiilor și centrelor, pe măsuri, talii și numere potrivite, ar da posibilitatea comerțului să comande industriei și să aprovizioneze — potrivit cerințelor — precum și să obțină aprobările pentru vînzări prin virament. Nu este o imposibilitate, ci numai o problemă de inițiativă și de urmărire. Situația este asemănătoare și în ceea ce privește importurile. Sugestiile centralizate ale unor specialiști ne-ar da posibilitatea să dirijăm aprovizionarea în mod corespunzător. Așteptăm colaborarea și cred că putem rezolva aspectele semnalate printr-un efort comun, conjugat."

Dr. MIRCEA BLEAHU. „Toți știm de cei trei „stăpîni" ai Poienii. De curînd a apărut — cel puțin teoretic — și cel de-al 4-lea, Salvamont-ul, care, deocamdată, n-are nici organizarea și nici dotarea corespunzătoare unei stații turistice de elită. Sub aspect material primul-ajutor trebuie asigurat tot de unul din cei trei factori conducători ai stațiunii. Asistența medicală propriu-zisă pe pîrtii este asigurată de cadrele Ministerului Sănătății."

Dr. LAURIAN TAUS (directorul Dispensarului pentru sportivi din Brașov): „Activitatea de prim-ajutor și asistență medicală se va îmbunătăți considerabil începînd cu acest sezon, cînd în Poiana va ființa cu titlu permanent un centru medico-sportiv încadrat cu un medic și două cadre medii, în afara cadrelor circumscripției medicale locale. Credem că vom fi ajutați, primind în dotare și o autosanitară.

Ceea ce este absolut necesar și urgent este existența unei rețele de bărci de prim-ajutor amplasate

Goool! Disperatul plonjon al lui Adamache a fost inutil... Crişul conduce cu 3—1 şi acel 1—0 pentru Steagul n-a mai rămas decît o dulce amintire... Astăzi, însă, rolurile s-au inversat: sarcina Crişului e infinit mai dificilă!

Foto: VILIDAR — Oradea

Azi, în divizia naţională A

O ETAPĂ CU... 6 DERBY-URI?

● Va mai ceda Jiul vreun punct oaspeţilor? ● „U" Cluj — Farul, un meci de... 1,X,2! ● În „Giuleşti" (de la ora 14,30) utilizarea internaţionalilor rapidişti sub semnul întrebării ● La Arad, derby-ul Mureşului...

Devansată — din teluricul motiv al meciului cu Grecia — amputată prin amînarea a două dintre partidelecheie, Universitatea Craiova—Steaua şi F.C. Argeş—Dinamo, „sărite" tocmai pentru a se asigura selecţionabililor timpul util pentru refacere, etapa de astăzi, a XI-a, se relevă, unei priviri fugare, asemenea unui desert de mijloc de săptămînă...

Dar, repetăm, unei priviri fugare — căci, studiate mai atent, cu acea bună obstinenţă în care recidivează amatorii noştri de fotbal, meciurile de astăzi se descoperă serioase, atractive.

Am încercat să căutăm derby-ul etapei a XI-a şi trebuie să recunoaştem că amintitele amînări ne-au condus spre o concluzie de-a dreptul deconcertantă: etapa de astăzi nu cunoaşte nici un meci cap de afiş, care să le expedieze pe celelalte într-un con de umbră... E astăzi, dacă vreţi, o etapă fără derby sau, cum, dimpotrivă, sugerează în glumă cineva, o etapă cu... 6 derby-uri!

Ca o altă constatare de ansamblu: nici una din gazdele de astăzi — deşi **Jiul** joacă acasă „o dublă" — n-a terminat învingătoare duminică, în timp ce de zîmbetele Fortunei s-au bucurat, în aceeaşi zi, 5 din cele 6 vizitatoare de azi. Numai **Dinamo Bacău** — ingrată misiune tocmai a unicei echipe româneşti aflată în cursa competiţiilor continentale —, admonestată sever în bătrînul Tomis, nu va ajunge nici azi în curtea proprie. Iar meciul de la Ploieşti, în faţa unui team care trebuie să preţuiască punctele pe teren propriu, este departe de a fi o simplă formalitate pentru Dembrovschi şi compania...

La Braşov **(Steagul roşu — C.F.R.)** şi la Petroşani **(Jiul — Politehnica)** — două meciuri în care gazdele, puse pe răzbunare, după ce prima a pierdut duminică o şansă în Ţara Crişurilor, iar cea de-a doua a cedat, în fief propriu şi împotriva „specialităţii casei", un punct, probabil planificat, ar trebui să-şi aproprie o victorie prietenă cu certitudinea. Doar dacă, gîndesc suporterii din Petroşani, Lupulescu nu va avea din nou o genială inspiraţie de ultim moment, ca aceea care i-a trimis pe coechipierii lui Dobrin, în secunda 40 a minutului 90, direct în infern...

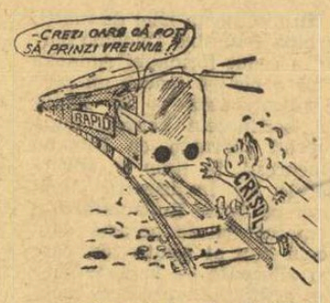

Desen de G. BADEA

Aradul găzduieşte partida unei veritabile dileme: **U.T.A.** decade, **A.S.A.** renaşte? La urma urmei, un 0—6 cu Dinamo, chiar la Bucureşti, surprinde mai mult decît un 2—0 cu echipa lui Dan şi Răducanu, indiferent dacă ultimii sînt gratulaţi de cronicarul nostru cu nota 4 şi dacă mureşenii au cam uitat gustul, de miere, al izbînzii! În plus, din Tg. Mureş ni se anunţă că Naghi s-a relansat în căutarea golurilor pierdute...

„U" Cluj — Farul, meci al ambiţiilor şi, după oscilaţiile celor două formaţii, de... 1, X, 2. Zicem 2, pentru că, după cum ne informează colegul Tiberiu Stama, aflat de ieri la Cluj, universitarii vor aduce în teren o echipă lipsită de Rexa, Neşu şi Mustăţea — accidentaţi. Ştefan Cîrjan priveşte meciul cu o doză destul de mare de scepticism, în timp ce de partea cealaltă a gazonului, fostul jucător al Rapidului, Bazil Marian, are, probabil, toate drepturile să spere... Argumentul? Un 4—0 cu Dinamo Bacău, care nu stă la îndemîna multor echipe!

În sfîrşit, la Bucureşti (pe „Giuleşti", cu începere de la ora 14,30), **Rapidul** primeşte replica **Crişului**, autoarea, şi în alte ocazii, a unor mari isprăvi bucureştene... De data aceasta, însă, nu ne vine să dăm crezare tradiţiei, căci — o ştim cu toţii — Dan şi Răducanu, şi chiar Neagu, ţin să confirme că Tg. Mureşul n-a fost decît un simplu accident... Sau, poate, antrenorii Grantului au alte gînduri — după ultimele noastre informaţii — şi internaţionalii feroviari — cu notă specială pentru Răducanu — vor rămîne pe banca rezervelor, pentru a... reflecta.

...Peste cîteva ore, însă, totul se va fi sfîrşit şi meciurile etapei a XI-a vor fi trecut, pe nesimţite, în scripte şi amintiri. Toate gîndurile iubitorilor de fotbal se vor îndrepta spre locul unde tricolorii se vor antrena toată săptămîna viitoare, spre mult aşteptatul meci al calificării la turneul final al campionatului mondial...

Ovidiu IOANIŢOAIA

fotbal

PRIMA ESCALĂ

(Urmare din pag. 1)

tenul său de-un leat...). Ghergheli, făcînd haz de necaz, vine să-i spună profesorului Angelo Niculescu că ghinionul ce-l urmăreşte de-o vreme nu l-a iertat nici acum, şi-i arată degetul mic care e... accidentat! Dobrin, flegmatic ca de obicei şi avid de repaus, deşi, după spusele lui, n-a călcat de loc pe alături, abia aşteaptă să se pună la punct cu odihna... Lucescu şi Deleanu ne-o iau înainte, întrebîndu-ne ei pe noi: **„Nu-i aşa că această toamnă a înviorat campionatul, că meciurile sînt mai spectaculoase? Ce mai este pe la Iaşi, Poli cum a mers duminică?"** etc. etc. Iar jucătorii militari, Sătmăreanu şi Hălmăgeanu, ca adevăraţi stîlpi ai apărării, îl ajută pe masorul Tudose să facă plinul autobuzului.

Şi iată-i plecaţi pe drumul Braşovului, spre prima escală a unui drum ce poate rămîne în istoria fotbalului românesc. Dar cum istoria se scrie, în principal, prin fapte diurne, nimeni n-a vorbit de istorie, de date, de 16 noiembrie...

Nici noi, de altfel!

TELEVIZIUNEA NE OFERĂ DUMINICĂ UN ATRACTIV PROGRAM SPORTIV

Dacă întreruperea campionatului diviziei A, pentru a lăsa loc pregătirilor echipei naţionale în vederea partidei cu **Grecia**, din cadrul preliminariilor C.M. de fotbal, le-a creat un moment de respiro obişnuiţilor stadioanelor, dîndu-le posibilitatea să-şi petreacă o duminică în sînul familiilor, televiziunea — „pe faţă", ca de obicei — le va oferi un bogat şi atractiv program sportiv la domiciliu.

Astfel, de la **orele 13,00**, iubitorii sportului rege vor putea urmări pe micul ecran, în transmisie directă de la **Varşovia** partida de fotbal din cadrul preliminariilor C.M. **Polonia—Bulgaria**, care va fi comentată — din studio — de cronicarul sportiv **Călin Antonescu**. În continuare **(orele 15)**, va veni rîndul simpatizanţilor jocului cu balonul oval să ia loc în faţa televizoarelor, pentru a urmări întîlnirea dintre formaţiile secunde ale **României** şi **Franţei**, care se va desfăşura pe stadionul **Dinamo** din **Capitală** (comentator: **Dumitru Tănăsescu**). La **orele 16,30** va fi prezentată o emisiune realizată de **Cristian Ţopescu: „Meciul România — Grecia cu 7 zile înainte de disputarea lui"**. Şi, în sfîrşit, la **orele 21,30**, hebdomadara emisiune **Telesport**.

Iată un program bogat, pentru care televiziunea merită toate **felicitările**.

Fotbalul feminin a prins rădăcini la Ploieşti

Fotbalul feminin a devenit pentru ploieşteni o obişnuinţă, echipa locală susţinînd săptămînal întîlniri. Dînd curs propunerii, apărute în revista **„Fotbal"**, de a susţine un joc în deschiderea meciului internaţional **România — Grecia**, din cadrul C.M., fotbalistele din Ploieşti se pregătesc intens. Săptămîna trecută, au susţinut două jocuri cu echipa **Poiana Cîmpina**, obţinînd tot atîtea victorii. În primul meci, desfăşurat la Cîmpina, ploieştencele au cîştigat cu 2—1, iar în cel de-al doilea, desfăşurat în propriul fief, au învins cu 1—0, prin golul înscris de **Valeria Luca**.

Săptămîna aceasta, selecţionata municipiului Ploieşti va întîlni, într-o nouă partidă, **Poiana Cîmpina**, de data aceasta la Sinaia.

A. VLĂSCEANU
coresp. principal

De ce nu s-a jucat duminică la Oltenita?

Duminică, în cadrul etapei a XI-a a diviziei C, trebuia să se dispute, la Oltenita, meciul dintre formaţia locală S.N.O. şi I. T. Constanţa (seria a III-a). Meciul, programat ca şi celelalte partide la ora 11, n-a avut însă loc. La ora oficială de începere a partidei, echipa oaspete, în frunte cu arbitrul V. Murgăşanu şi tuşierii respectivi, au ieşit din vestiare dar nu puteau intra pe teren deoarece acolo se disputa un meci oficial de rugby — S.N.O. — Politehnica Bucureşti — divizia B — care începuse la ora 10. În pofida insistenţelor echipei din Oltenita, nici arbitrul, nici formaţia constănţeană n-au vrut să amîne începerea jocului cu o jumătate de oră, invocînd regulamentul competiţiei care prevede ca meciurile să înceapă la ora 11. În felul acesta, spre dezamăgirea numeroşilor spectatori prezenţi pe stadionul S.N.O., meciul nu s-a jucat. Evident, vina principală o poartă conducerea asociaţiei sportive S.N.O. care, ştiind că are programat un meci de rugby la ora 10, nu a cerut federaţiei de fotbal să amîne începerea jocului cu o jumătate de oră. Menţionăm că observatorul federal a fost de părere ca meciul să înceapă totuşi după încheierea jocului de rugby, dar nici I. T. Constanţa, nici arbitrul, care s-au cramponat de regulament, nu i-au dat ascultare.

O hotărîre în privinţa acestui meci nedisputat o va lua comisia de competiţii a F.R.F., în şedinţa sa de joi seara.

TEXTILA BOTOŞANI A EVOLUAT ÎN POLONIA

Formaţia Textila, din Botoşani (divizia C, seria I), a întreprins un turneu în Polonia, susţinînd două jocuri, pe care le-a terminat la egalitate.

În primul meci, Textila a jucat cu C.S. Unia Oswiecin (1—1), iar în cel de-al doilea cu o echipă a clubului Gornik Zabrze (1—1).

T. UNGUREANU, coresp.

LOTO ● PRONOSPORT

CONCURS EXCEPŢIONAL PRONOEXPRES 9 NOIEMBRIE 1969

Ne aflăm în plină vînzare a biletelor pentru concursul excepţional Pronoexpres din 9 noiembrie a.c. la care se atribuie: apartamente cu 3 camere (confort gradul I) şi diferenţa în numerar pînă la 100 000 lei, în număr NELIMITAT şi apartamente cu 2 camere (confort gradul I) şi diferenţa în numerar pînă la 75 000 lei, în număr NELIMITAT; autoturisme DACIA 1100 şi SKODA 1000 M.B., în număr NELIMITAT; premii în numerar de valoare variabilă şi premii fixe în bani.

La acest concurs se poate participa pe trei feluri de bilete: seria N de 30 lei, seria M de 18 lei şi seria P de 12 lei. Cu 30 lei, participaţi la toate extragerile cu şanse mari de cîştig. Sîmbătă 8 noiembrie, este ULTIMA ZI pentru procurarea biletelor.

● *La 12 şi 26 noiembrie a.c. concursuri suplimentare PRONOSPORT.*

Administraţia de Stat Loto-Pronosport organizează — la 12 şi 26 noiembrie a.c. — două concursuri suplimentare Pronosport axate pe meciurile din optimile de finală ale marilor competiţii europene „Cupa campionilor europeni" şi „Cupa cupelor".

La 12 noiembrie a.c. vor avea loc meciurile tur în ambele competiţii, returul disputîndu-se două săptămîni mai tîrziu, la 26 noiembrie.

Concursurile suplimentare se vor desfăşura după actualul regulament Pronosport, urmînd ca alte amănunte şi programele de concurs să le publicăm în zilele următoare.

Tragerea Pronoexpres de astăzi va avea loc la Bucureşti în sala Clubului Finanţe Bănci din strada Doamnei nr. 2 cu începere de la ora 19. Tragerea va fi radiodifuzată, după care va urma un film artistic. Intrarea liberă.

PREMIILE CONCURSULUI PRONOSPORT Nr. 44 DIN 2 NOIEMBRIE 1969

CATEGORIA I (13 rezultate): 28 variante a 2.862 lei;
CATEGORIA a II-a (12 rezultate): 533 variante a 179 lei;
CATEGORIA a III-a (11 rezultate): 7.460 variante a 20 lei.

DUMINICĂ, ÎN CAPITALĂ

Stadionul Metalul, ora 11: Metalul Bucureşti — Progresul Bucureşti (div. B).

Stadionul Politehnica, ora 11: Sportul Studenţesc Buc. — Metalul Tîrgovişte (div. B).

Teren Gloria, ora 9: Maşini unelte Buc. — Tehnometal Buc. (div. C).

Teren Laromet, ora 11: Laromet Bucureşti — Voinţa Buc. (div. C).

Teren T.U.G., ora 11: T.U.G. Buc. — Autobuzul Buc. (div. C).

Teren Autobuzul, ora 11: Fl. roşie Buc. — Sirena Buc. (div. C).

Teren Gloria, ora 13: Maşini unelte — Tehnometal; **teren Ghencea**, ora 13: Steaua — Electrica Constanţa; **teren Electronica**, ora 9: Electronica — I.T. Constanţa; **teren Dinamo II**, ora 13: Dinamo — Petrolistul Boldeşti; **teren Sirena**, ora 13: Sirena — Flacăra Moreni; **teren Metalul**, ora 13: Metalul — Unirea Focşani; **teren Giuleşti**, ora 9: Rapid — Autobuzul; **teren Voinţa**, ora 9: Voinţa — Fl. roşie Bucureşti; **teren Ştiinţa Tei**, ora 13: Sp. Studenţesc — Chimia Tr. Măgurele (juniori)

ECOURI ● ECOURI ● ECOURI ● ECOURI ● ECOURI ● ECOURI ● ECOURI

● *N-au venit la Petroşani, aşa cum am citit undeva, 3 500 de craioveni focoşi, decişi să-şi susţină echipa favorită, pînă la ultima suflare. N-au fost decît 3—400. Poate nici atît. În inferioritate numerică, ei au ţinut însă piept galeriei gazdelor, printr-un mai mare potenţial sonor, din care n-au lipsit clopotele şi pocnitorile. La un moment dat, aveam impresia că nu ne găsim la Petroşani, ci că am nimerit în mijlocul tifosilor lui Internaţionale, pe „San Siro".*

Dacă lucrurile s-ar fi oprit aici, am fi consemnat doar aspectul pitoresc al lucrurilor. Dar suporterii Universităţii Craiova au venit la Petroşani în chip de... cuceritori, trezind în zorii zilei oamenii din somn, rupînd afişele de pe străzi, forţînd porţile stadionului etc. etc.

Este adevărat că, prin alte ţări, suporterii fac lucruri mai grave. Dar o întrecere în această direcţie este absolut nedorită.

● În pauza meciului Jiul — Universitatea, doctorul Frînculescu, unul din marii sufletişti ai craiovenilor, ne spunea că faza în care Martinovici a fost dezechilibrat în careu nu reclama 11 metri. „El pierduse mingea" — a ţinut să precizeze doctorul Frînculescu.

După meci, Ozon, deşi vădit afectat de rezultat, ne-a declarat că acest 1—1 este echitabil.

Sportivitate, de o parte şi de alta!

● *Nici 5 000 de spectatori plătitori la partida de duminică, de la Petroşani. Restul...*

Spectacolul sportiv — fotbalul, în special — suferă, evident din cauza prea multor gratuităţi — legale şi ilegale.

Cui i-ar trece prin cap să pretindă măcar un pachet de scobitori, fără bani?

● Se încheia primul sfert de oră al partidei de la Iaşi. Un sprint irezistibil al lui Moldoveanu şi un şut fulgerător, cu stîngul, de la marginea careului de 16 metri. Portarul piteştean, Niculescu, se întinde ca un arc, mîna lui pare a smulge imaginara pînză de păianjen de la colţul porţii, dar mingea se zbate în plasă! Un moment de suspense, dar şi de nedumerire generală: gol sau nu, pe unde a intrat mingea? Şi consultîndu-se cu tuşierul, C. Dinulescu, arbitrul Gh. Limona acordă repunerea mingii în joc... de la marginea careului de 6 metri! N-a fost gol, pentru că mingea intrase în poartă, neregulamentar, prin plasa laterală. Şi, spre cinstea jucătorilor ieşeni, a publicului local, nimeni n-a protestat, deşi la 0—0 optica multora capătă deformări ciudate...

● *La începutul partidei de la Iaşi, internaţionalul Dobrin a primit un buchet de flori de la echipa gazdă şi a fost aplaudat cu căldură de publicul spectator. În tot timpul meciului, jucătorul piteştean n-a cunoscut duritătile şi obstrucţiile cu care a fost adeseori „gratulat", singura intrare dură, cea a lui Alecu, din prima repriză, fiind admonestată la pauză de antrenorul ieşean, Şerban Justin. Adevărat fair-play!*

● Kallo (înaintea partidei cu Dinamo Bacău): — Doresc din tot sufletul să reintru în lotul naţional. Cu Dinamo Bucureşti am jucat slab. Îmi pare rău, cu atît mai mult cu cît la joc a asistat şi antrenorul Angelo Niculescu. Dar azi, mă simt bine şi cred că voi face o partidă bună...

...Kallo s-a ţinut de promisiune (a fost notat cu 9). Din păcate, însă, de astă dată, nu era de faţă Angelo Niculescu...

● *Duminică, la Constanţa, băcăuanii au ratat în min. 18 — la scorul de 0—0 — cea mai clară ocazie de a marca... Ene Daniel i-a pasat lui Rugubei, străcurat în careu, şi numai intervenţia miraculoasă a portarului Ştefănescu a evitat golul...*

A urmat imediat o altă fază care a stîrnit unele discuţii. Dembrovschi a primit mingea dintr-o centrare cu boltă şi a expediat balonul în plasă. Mai înainte, însă, la sesizarea tuşierului, arbitrul Vlaiculescu fluierase henţ la atacantul băcăuan... Unii dinamovişti — printre care şi apărători aflaţi la circa 35—40 metri de fază — au contestat acest henţ...

Atitudinea lor ni se pare cu atît mai ciudată, cu cît Dembrovschi n-a schiţat nici un protest la decizia arbitrului. Şi atunci pe cine să credem? Pe apărătorii băcăuani sau pe... Dembrovschi?!

● Koszka (serios „marcat", de efort, după joc): — Dembrovschi deţine o formă excelentă. Azi m-a alergat cît pentru trei meciuri la un loc. Parcă conduce balonul cu... cross-a.

(Şi un amănunt suplimentar: în duelurile Koszka-Dembrovschi nu s-a fluierat nici un fault).

Deci, FAIR PLAY.

● Apropo de delegarea arbitrilor. GR. BÎRSAN a apărut duminică tuşier la partida Dinamo Bucureşti — U.T.A. Nu vrem să facem proces de intenţie nimănui, dar sugerăm colegiului central de arbitri să consulte delegările sus-numitului arbitru pe ultimele 10—12 luni, să zicem. La meciurile echipei Dinamo, delegările lui Gr. Bîrsan apar cu o frecvenţă puţin obişnuită.

Or, colegiul central ar trebui să aibă grijă pentru a-i feri de suspiciuni pe ai săi atît de încercaţi cavaleri ai fluierului.

● *Se spune că la sfîrşitul meciului cu U.T.A., fosta „Săgeată a Carpaţilor" (mai e nevoie să spunem că e vorba de Pîrcălab?) a fost purtată ca un fulg de zeci de simpatizanţi ai populărului nostru fotbalist.*

— Publicul (marele, iubitorul, iertătorul nostru public) a rămas acelaşi, Ioane!

Numai tu, tu, vorba cîntecului...

● Cineva ne reproşa că nu era momentul să-l criticăm pe Răducanu pentru neseriozitatea de care

a dat dovadă în meciul cu A.S. Armata Tg. Mureş. Chipurile, îl demoralizăm înaintea jocului cu Grecia. Nicidecum. Am făcut acest lucru pentru a-l ajuta pe Răducanu, considerînd că era mai grav să-i trecem cu vederea greşelile sale. Ba mai mult, conducerea tehnică a echipei Rapid — în primul rînd antrenorii — ne-au rugat să facem public următorul punct de vedere: **„În săptămîna trecută s-au făcut pregătiri speciale cu Răducanu. Şi el a dovedit prin intervenţia excelentă în situaţii critice că este în formă. Lipsa de seriozitate, însă, a dărîmat tot ce am făcut la antrenamente. Noi am pregătit suficient de temeinic jocul cu A.S.A. N-am reuşit egalul fiindcă n-a vrut Răducanu. Jucătorii sînt supăraţi pe el pentru că datorită modului superficial în care a abordat partida în anumite momente s-au năruit eforturile celorlalţi".**

● *Se ştie, echipele au voie să schimbe în timpul partidei doi jucători de rezervă. Antrenorii însă trebuie să ştie cînd le efectuează. La Tg. Mureş, de pildă, în min. 52, Lucaci l-a înlocuit pe Macoi, care nu dădea deloc satisfacţie. Şi schimbarea a avut efecte pozitive. Iată însă că în min. 80 antrenorul Steinbach îl trimite în teren pe Hajnal, în locul lui Trăznea. Schimbarea n-a fost fortuită de vreun accident. Şi era să aibă urmări neplăcute. De ce? După un minut, mureşenii treceau prin mari emoţii: portarul Soliom s-a lovit la umăr. În această situaţie, echipa urma să rămînă în zece oameni. Soliom a continuat să stea în poartă. Numai că rapidiştii n-au sesizat invaliditatea portarului şi n-au şutat la poartă de la distanţă. Dacă ar fi făcut-o, mare mirare să nu fi marcat*

● După 3—4 ani de inactivitate (renunţase la fotbal), **Balint**, fost cîndva şi la Rapid, a apărut în echipa de tineret-rezerve a A.S. Armata Tg. Mureş. La 29 de ani, el mai are încă timp să joace, dovedindu-ne că a rămas acelaşi şuter redutabil. Dar pentru reuşita revenirii trebuie să mai lase la antrenamente cîteva (şi nu puţine) kilograme pe care le are în plus. Altfel...

Desene de AL. CLENCIU

CRONICA specialistului

În această perioadă RAFINAMENTUL METODIC AL ANTRENORULUI

Ne aflăm în plină perioadă competiţională.: jocuri de campionat, întîlniri internaţionale oficiale, meciuri de cupă, care solicită fotbaliştilor eforturi mari, risipă de energie fizică şi nervoasă.

Programul competiţional intern şi internaţional încărcat pentru unele echipe, îi obligă pe juniori să susţină cîte două jocuri pe săptămînă.

Considerăm că acestei perioade îi sînt specifice unele aspecte pe care le vom consemna succint şi care, probabil, frămîntă gîndirea metodică a antrenorilor şi specialiştilor.

Miza jocurilor oficiale, clasamentul, satisfacţiile sau decepţiile după victorii sau înfrîngeri sînt de multe ori duşmani aprigi ai climatului care trebuie să domnească la fiecare echipă. *De aceea, menţinerea unui climat psihic favorabil care să permită abordarea fiecărui joc cu seriozitate, este o condiţie sine qua non a etapei actuale.*

Dificultatea realizării acestei condiţii este în funcţie de mentalitatea şi comportamentul jucătorilor după succese şi insuccese.

Victoriile, în general, prin multiplele lor satisfacţii, întreţin o bună stare de spirit la antrenamente şi jocuri, dinamizează întreaga activitate. Sînt situaţii, însă, cînd tot ele constituie punctul de plecare spre înfumurare, superficialitate. Aici trebuie acţionat rapid şi cu multă energie.

Mai greu de remediat este, desigur, climatul după înfrîngeri. În afară de pierderea punctelor puse în joc, înfrîngerea aduce după sine, în unele situaţii, un cortegiu întreg de discuţii neprincipiale, ieşiri necontrolate, nervoase, lipsă de apetit la antrenamente.

Este normal ca înfrîngerea să dea de gîndit, dar nu trebuie să devină o obsesie. Timpul dintre meciuri este scurt. *Echipa care se adaptează mai repede îşi înlătură complexele, trăieşte în actualitate, se poate gîndi la victorie şi o poate pregăti.*

O altă dominantă a etapei actuale reclamă asigurarea caracterului atractiv al antrenamentelor, cu respectarea cerinţelor de intensitate şi volum.

Faptul că ne aflăm în plină desfăşurare a jocurilor oficiale obligă la acordarea unei atenţii sporite individualizării. Spunînd aceasta ne gîndim că procesul de antrenament, oricît de complex ar fi şi oricît ar fi de atent dirijat şi controlat, nu poate aduce pe toţi jucătorii la acelaşi nivel de pregătire. Datorită particularităţilor morfo-funcţionale, tipului de sistem nervos, regimului de viaţă, consemnăm randamentul în scădere la unii jucători. Plecînd de la cauză, individualizarea poate îndrepta, corecta.

Procesului de individualizare îi pot fi supuşi şi jucătorii care trebuie să-şi perfecţioneze unele deficienţe precum şi acei care nu joacă constant în prima echipă sau care din diferite motive (accidentări etc.) au stat pe tuşă un timp.

Referindu-ne la factorii antrenamentului subliniem prioritatea factorului tactic, alături de cel psihic. Într-adevăr echipele pot să-şi impună superioritatea şi prin noutăţile sau surprizele de ordin tactic. Este vorba de unele combinaţii noi în timpul desfăşurării jocului sau la momentele fixe, unele manevre privind aşezarea şi raza de acţiune a unor jucători, unele măsuri de precauţie împotriva „punctelor forte" ale adversarului. Asimilate corespunzător la antrenamente, acestea au şansa de reuşită în joc.

Ca o concluzie care s-ar desprinde acum, întreaga muncă se desfăşoară pe fondul unei încordări nervoase specifice competiţiei. Ca urmare, antrenamentele poartă aspectul unor rezolvări, le-am numi „de ceasornicărie", în care predomină migala şi rafinamentul metodic al specialiştilor.

Mircea RADULESCU
asistent I.E.F.S.

Campionatul de hochei

(Urmare din pag. 1)

cele trei reprize s-a jucat cu multă pasiune, uneori chiar cu prea multă, rezultînd nu mai puțin de 22 minute penalizări, Mantea deținînd un record de neinvidiat (de trei ori cîte 2 min.). Studenții s-au străduit să se ridice la valoarea distinșilor lor adversari, dar lucrul acesta nu le este deocamdată în putere.

Au înscris : Calamar (13, 15, 46), Ștefanov (38, 45), Varga (21), Fodorea (30).

Au arbitrat bine M. Hușanu și C. Bănică (ambii din București).

AVÎNTUL — TÎRNAVA 6—4 (4—2, 2—2, 0—0)

Partida a fost echilibrată și foarte animată. Odorheenii au evoluat mai bine ca în toate jocurile disputate pînă acum, opunînd, o dîrză rezistență formației din Miercurea Ciuc. S-a jucat frumos, fără duritățI (o singură eliminare — Basa 2 min., pentru crosă la patină) rezultînd o partidă spectaculoasă, plăcută de urmărit. Superiori la capitolul eficacității și cu o mai bună organizare a jocului, hocheiștii de la Avîntul au reușit să cîștige, nu însă fără a se întrebuința serios.

Cele 10 goluri au fost realizate de : Pop (5), Oswath (10), Basa (10), Vakar (11), I. Szabo (24), Kraus (37), pentru Avîntul, respectiv, György (1), Tarcsi (17' — șut de penalizare, 34), Albert (25).

Au arbitrat corect St. Peter (Brașov) și J. Bodo (M. Ciuc).

AGRONOMIA CLUJ — DINAMO BUCUREȘTI 6—4 (2—2, 2—1, 2—1)

Ultimul meci al zilei a adus și prima surpriză a campionatului. Evoluînd la un nivel superior partidelor anterioare și aruncînd în luptă întregul lor elan tineresc, studenții clujeni — cu Texe în mare vervă de șut — au realizat o nesperată victorie în dauna dinamoviștilor. Jocul a fost viu disputat — pe alocuri însă prea dur, înregistrîndu-se 18 minute de eliminări — și deosebit de spectaculos.

Au marcat : Texe min. 5, 40, 41 și 58, Gall min. 17, Cozan min. 32 pentru Agronomia, respectiv, Moiș min. 11 și 50, Mihăilescu min. 20 și Pană min. 26. Au condus corect și autoritar C. Sgîncă și Fl. Gubernu.

sportul în lume

Trimisul nostru special la Praga, AURELIAN BREBEANU, transmite:

PARTIDE VIU DISPUTATE ÎN ZIUA A DOUA A DINAMOVIADEI

Înfrîngerea suferită de dinamovistele bucureștene în fața berlinezelor le-a diminuat acestora serios șansele pentru ocuparea unuia din locurile fruntașe. Mai ales că echipa nu este, încă, în formă și în campionatul intern nu a avut posibilitatea să-și măsoare forțele cu adversari de valoare. Referitor la aceasta, antrenorul Gh. Constantinescu ne spunea : „Este primul meci mai puternic susținut de la turneul final". Într-adevăr, campionatul nostru intern nu oferă celor două-trei echipe bune posibilitatea creșterii valorice, însă luni jucătoarele dinamoviste au comis greșeli copilărești, care nu au legătură cu acest aspect: trăgătoarelor le-a lipsit forța, ridicătoarele n-au dat de loc pase bune, ca să nu mai vorbim de numeroasele execuții tehnice defectuoase. Desele schimburi efectuate din cauza evoluției necorespunzătoare a titularelor au făcut ca sextetul din teren să fie tot timpul neînchegat, înlesnind misiunea unor adversare care în alte condiții puteau fi învinse în trei seturi. În orice caz, meciul pierdut fiind un semnal de alarmă, antrenamentele din ziua liberă (marți) s-au axat în general pe sporirea siguranței la preluare și la blocaj, elemente foarte importante pentru meciul cu formația coreeană Amnoka, pe care Dinamo o întîlnește miercuri. Luni s-a mai disputat, seara tîrziu, partida masculină dintre Dynamo Berlin și combinata Spartak-Levski Sofia. Au cîștigat sportivii berlinezi cu 3—0 (14, 2, 11), după un joc în care atacurile lor din pase înalte nu au putut fi stopate la fileu decît rareori.

În dimineața zilei de marți, echipa feminină Dynamo Berlin a cedat formației Amnoka fără a cîștiga măcar un set ! Explicația stă și în faptul că berlinezele veneau după meciul maraton cu Dinamo București, în timp ce adversarele lor învinseseră mai ușor pe Dozsa Budapesta. Am remarcat și de această dată jocul bun al asiaticelor, care nu abuzează — în general — de artificiile specifice jucătoarelor nipone. pe al căror drum în arena internațională pornesc. Voleibalistele coreence își conservă forțele, acționînd derutant nu prin mișcare exagerată în teren, ci mai degrabă prin studierea așezării adversarului în momentul pregătirii atacului, pentru a ataca pe zona cea mai vulnerabilă. Sportivele de la Dynamo Berlin au arătat, ca și în partida anterioară, siguranță și reflexe în acțiunile de apărare, dar și unele slăbiciuni în atac. Uzura fizică le-a îngreunat și mai mult misiunea în acest joc. Deci, 3—0 (3, 11, 15) pentru Amnoka. Un meci de ridicată valoare tehnică au furnizat voleibaliștii de la Dynamo Berlin și Ruda Hvezda Praga. Webner și compania au etalat și de data aceasta calitățile atletice care-i fac redutabili. Începutul partidei prevestea o victorie ușoară cu 3—0 a berlinezilor, mai ales că în primele două seturi ei manifestaseră o superioritate evidentă. Gazdele păreau derutate în fața atacurilor necruțătoare ale lui Webner, Kilgus și ale fraților Esller. Praghezii au forțat însă finalul setului 3 în care erau conduși cu 13—11 și au cîștigat în prelungiri. Următoarele două s-au încheiat, de asemenea, cu victoria localnicilor, după dispute pasionante și epuizante. Scor 3—2 (—10, —13, 14, 11, 6) pentru Ruda Hvezda Praga.

În întîlnirea feminină Dozsa Budapesta — Ruda Hvezda Praga, gazdele, care au avut un început foarte bun față de posibilitățile lor, au cîștigat primele două seturi după o luptă epuizantă, dar în urma unui joc de factură tehnică modestă. Voleibalistele maghiare, cu o mai mare experiență de concurs, au dominat în continuare și, după ce au scăpat de emoțiile din finalul setului patru, s-au impus clar în cel decisiv, terminînd victorioase cu 3—2 (—12, —12, 4, 14, 4). S-au remarcat : Blauman, Haszik, de la învingătoare, Hadkova, de la învinse. Partida a fost bine arbitrată de cuplul Kim Sin Gyn (R.P.D. Coreeană) — I. Covaci (România).

Jucătoarele de la Dinamo Moscova au obținut o victorie facilă în fața celor de la combinata Spartak—Levski Sofia cu 3—0 (10, 1, 4).

La ora cînd transmitem, voleibaliștii de la Dinamo București conduc cu 2—0 la seturi în întîlnirea cu Dozsa Budapesta. Vom reveni cu amănunte.

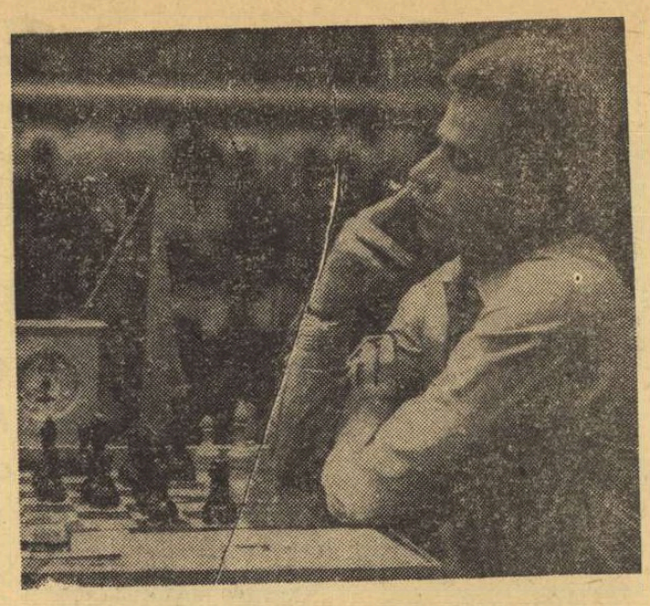

Rînduri despre Boris Spasski

Campionul mondial de șah și-a făcut debutul la București

Acum cîteva zile, se încheia la San Juan (Porto Rico) unul din marile turnee internaționale de șah ale anului. Învingător — pe deplin scontat — campionul mondial, marele maestru sovietic **Boris Spasski.** Printre învinșii săi s-a numărat și Ben Larsen, același cu care se întîlnise în drum spre titlul suprem. Despre acest drum, al tenacității mereu reînnoite, scriu rîndurile de față.

Cînd se va scrie o carte despre cariera plină de succese a actualului campion mondial de șah, inevitabil va trebui spus că startul său în arena internațională a fost luat la noi, aci la București. Într-o zi de ianuarie a anului 1953, pe peronul Gării de Nord, cobora din trenul de Moscova o puternică delegație de șahiști sovietici, participanți la cel de al III-lea turneu internațional al țării noastre. Printre aceștia, nu mai puțin de trei viitori campioni ai lumii : Vasili Smîslov, Tigran Petrosian și — cine ar fi putut bănui atunci ? — foarte tînărul Boris Spasski. Avea doar 15 ani. Școlarul din Leningrad, abia de curînd remarcat în concursurile de șah de la Palatul Pionierilor din orașul de pe Neva, era pentru prima oară promovat într-o selecționată menită să reprezinte școala șahistă sovietică dincolo de granițele U.R.S.S.

Spasski, pe care mulți îl crezuseră destinat să figureze în plutonul de mijloc al clasamentului, a fost una din revelațiile marelui turneu găzduit atunci de Capitală. S-a clasat printre premiați — locul V — înaintea unor corifei ai șahului ca Laszlo Szabo, O' Kelly, Stoltz, Filip, Golombek. Interesant de reținut, atunci cîștigător n-a fost nici unul dintre campionii mondiali „in spe", ci un veteran al șahului sovietic, marele maestru leningrădean Aleksandr Toluș. Profesorul de șah al lui Boris Spasski...

A fost, așa cum se obișnuiește a se spune, un „copil minune". La 10 ani cucerea norma de prima categorie, iar cu puțin timp înainte de vizita la București devenise candidat de maestru. La numai trei ani după acest remarcabil start, Spasski era deja angrenat în lupta pentru titlul mondial, clasîndu-se pe un loc fruntaș (III—VII) în turneul candidaților, la Amsterdam. Era chiar campion al lumii la șah, dar la juniori.

Uimise pe specialiști nu numai prin precocitate, ci și datorită stilului său, cu adevărat matur, de sinteză. În jocul lui Spasski se regăseau profunzimile de concepție ale unui Botvinnik, sau Keres, strălucirile combinative ale lui Tal. Șahist multilateral, el știa să satisfacă toate gusturile, motiv de a-și lărgi mereu cercul admiratorilor. Aceștia sperau cît de curînd, încununarea sa cu lauri în competiția supremă, dar lor le era rezervată o așteptare mai lungă.

Tînărul mare maestru din Leningrad a trebuit mai întîi să guste amarul ratărilor pînă ce, în sfîrșit, să reușească pasul cel mare, care îi dădea dreptul să provoace la întrecere pe deținătorul titlului. Era în 1966, Boris Spasski împlinise 29 de ani. În palmaresul său figurau numeroase victorii în mari turnee internaționale, o colecție impresionantă de trofee. Mai lipsea doar unul. Dar acesta era foarte greu de cucerit, căci de partea cealaltă a mesei de șah se afla un neîntrecut as al apărării, tenacele Tigran Petrosian. Iar în maratonul de 24 de partide, Spasski avea să fie literalmente decimat în tentativele sale zadarnice de a sparge zidul invincibilității cu care știuse să se înconjoare temutul „tigru din Erevan". Încă de la a zecea partidă, challengerul lupta cu un handicap de două puncte, la care se distanțase campionul. Printr-un efort supraomenesc, egalează la a 19-a partidă. Dar imediat apoi, Petrosian ia din nou conducerea și n-o mai părăsește pînă la finele meciului.

Trebuia luat totul de la început. Și a fost luat. Boris Spasski trece din nou prin furcile caudine ale calificărilor, scoțînd pe rînd din luptă pe Gheller, Larsen, Korcinoi. Cînd cucerește din nou dreptul de a fi challenger, Boris Spasski face ziariștilor senzaționala declarație că este, definitiv, ultima sa tentativă de a lua titlul. Era ultima...

Două luni din primăvara acestui an a ținut dramatica împotrivire a celor doi uriași ai șahului. Lucidul Spasski contra acerbului Petrosian. La jumătatea meciului scorul era încă egal : 6—6 Pînă și cei mai fervenți suporteri ai challengerului începeau să se îndoiască în speranța lor că omul din față poate fi învins. Dar Boris Spasski știa prea bine că este ultima sa șansă. 8—8 după 16 partide. În a 17-a însă Spasski face marele „break". El ia conducerea cu un punct și își majorează avansul la două, după partida a 19-a. Zarurile fuseseră aruncate... Un nou campion mondial intra în istorie, cel de al zecelea — Boris Spasski.

Dacă discuțiile despre valori în șah pot continua la infinit, există aproape unanimitate în a aprecia că Spasski era singurul challenger care-l putea învinge, acum, pe Petrosian. O performanță formidabilă. Și o încununare a unei cariere, pe deplin meritată.

Pentru lupta pe patrate albe și negre, Boris Spasski se poate considera încă tînăr. Are 32 de ani. Este și în plenitudinea forțelor fizice, bine făcut, simpatic. La vîrsta școlară se remarcase ca un excelent înotător, iar recordul său personal de săritură în înălțime era de 1,80 m. A terminat facultatea de filologie a Universității din Leningrad, în secția de ziaristică. În familia lui Boris șahul stă, bineînțeles, la loc de cinste, dar sora sa, Iraida, preferă să joace șaști... A fost campioană a Uniunii Sovietice. Acum, Boris este însurat. Soția sa, Larisa, lucrează ca inginer de instalații frigorifice. Au un băiețel de doi ani, Vasia. Va fi și el șahist, probabil.

Cîteva amănunte, furnizate de biografii ocazionali ai lui Boris Spasski, ne permit să înțelegem mai bine personalitatea acestui mare sportiv, multilateral și în viață nu numai în fața tablei de șah. Frecventează sălile de concert. Compozitorul său preferat — Alexandr Skriabin. Interpretul preferat — Richter. În biblioteca sa sînt operele complete ale lui Dostoievski. Și cîteva eseuri proprii. Anotimpul care îi place cel mai mult — a spus într-un interviu — este începutul toamnei...

Și o altă declarație de reținut. Ce calități dezvoltă mai cu seamă, șahul ? — a fost întrebat. Tenacitatea — *răspunsul lui Boris Spasski.*

Radu VOIA

Japonia, țară cu remarcabile tradiții sportive, trăiește în ultima vreme liniștări însemnate ale activității de educație fizică, datorită unor noi reforme ale învățămîntului mediu. În cei 3 ani prevăzuți actualmente pentru cursul liceal, școlarii japonezi — în vîrstă de 12—14 ani — au foarte puține ore afectate pregătirii sportive. Aceasta se răsfrînge nemijlocit în valoarea arătată de participanții la competițiile rezervate copiilor și juniorilor. Totuși, prin efortul părinților și al unor profesori entuziaști, tradiția sportivă continuă într-o serie de școli din Tokio, cum este Liceul nr. 15 din cartierul Adachi al capitalei japoneze. Fotografia alăturată prezintă un moment din întrecerile desfășurate, în această toamnă, pe pista stadionului școlar din Adachi.

Foto : JAPAN PRESS SERVICE

„Prietenia — scop primordial al întrecerii sportive"

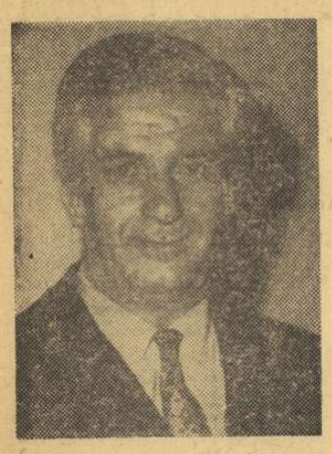

ne-a declarat FATOLA AMIR ALAI, președintele de onoare al Federației iraniene de box amator

Recent, ne-a vizitat țara — pentru prima oară — o delegație de boxeri din Iran.

Pugiliștii iranieni au susținut, în compania lotului nostru de tineret, două întîlniri, — la București și Iași — lăsînd o frumoasă impresie. Cu acest prilej, am avut o scurtă și plăcută convorbire cu președintele de onoare al Federației iraniene de box amator, Fatola Amir Alai, conducătorul delegației.

— Vă rugăm să ne spuneți, domnule președinte, cum priviți acest prim contact pugilistic cu sportivii români ?

— Vizita noastră în România, fără îndoială utilă sportivilor noștri, constituie, de fapt, o fațetă a relațiilor de prietenie și colaborare multilaterală dintre popoarele noastre. Vizita președintelui Consiliului de Stat al României, domnul Nicolae Ceaușescu, în Iran, a contribuit mult la dezvoltarea și multiplicarea relațiilor româno-iraniene, între care, cele sportive, după cum vedeți, nu vor lipsi. Fenomenul sportiv are un limbaj comun la toate popoarele care se întîlnesc pe astfel de coordonate, prilejuind în fața întrecerilor propriuzise, stabilirea unor relații esențiale pentru omenire : prietenia, colaborarea. Acesta este scopul primordial al vizitei noastre în țara dumneavoastră. Boxerii noștri sînt, în majoritate, foarte tineri, lipsiți de experiență. Datorită poziției noastre geografice, care ne separă, bineînțeles numai prin distanță, de țările europene în care boxul este foarte avansat, sîntem, mai bine zis am fost, multă vreme, rupți de un contact permanent cu sportivii altor țări. După cîte am observat, în special în țările socialiste europene, activitatea sportivă este foarte bine organizată și condusă.

În acest sens, am considerat că un exemplu concludent ni-l poate oferi România. Și n-am greșit. Am văzut și am înțeles multe lucruri care ne vor folosi.

— Puteți să ne precizați cîteva din aceste impresii ?

— Ne-au impresionat, în primul rînd, boxerii dumneavoastră. Foarte robuști, cu o înaltă tehnică, raportată, bineînțeles, la vîrsta lor. Majoritatea au o dezvoltare fizică armonioasă și îmbină tehnica, forța și imaginația într-un mod fericit, creînd un spectacol frumos. În final, faptul că dispuneți de multe cadre calificate, care se ocupă de instruirea boxerilor, precum și existența unei tradiții, fac ca locul I pe care îl deținеți acum în Europa să nu mire pe nimeni.

— Cum v-ați simțit în țara noastră ?

— Minunat. Am fost primiți, peste tot, cu prietenie, cu amabilitate. Pretutindeni, și la București și la Iași, ni s-a creat posibilitatea de a vedea și a cunoaște cît mai mult. Președintele Federației române de box, domnul Gheorghe Guriev, secretarul general Cristea Petroșeneanu, precum și alte persoane pe care le-am cunoscut, ne-au lăsat cu impresia că românii sînt prieteni minunați. Și, pentru că nu-mi plac complimentele, ci sînt adeptul realității, voi fi foarte scurt. Noi ne știm ospitalieri, dar, aici, la dumneavoastră, ne-am dat seama că sîntem foarte serios concurați.

Gheorghe ILIUȚĂ

Meciul România — Grecia comentat de presa elvețiană

„Vom miza totul pe o singură carte", spune antrenorul Petropoulos

Meciul decisiv dintre România și Grecia, este în centrul atenției nu numai în țările respective, ci și în presa de specialitate din Elveția, țară care acum privește cu imparțialitate disputa dintre cele două protagoniste.

Ziarul „Sport"-Zürich, publicînd într-unul din ultimele sale numere un articol despre pregătirile fotbaliștilor greci, remarcă că, deși reprezentativa Greciei este neînvinsă din 31 octombrie 1967 (obținînd victorii categorice în compania echipelor Austriei 4—1, R.A.U. 4—1, Portugaliei 4—2 și Elveției 4—1), are o misiune extrem de dificilă la 16 noiembrie la București.

Același ziar publică o declarație a antrenorului Petropoulos : **„Numai o minune ne poate salva. Vom miza totul pe o carte pentru a realiza imposibilul. Poate vom fi totuși o dată norocoși, pentru a ne califica în turneul final. Știu foarte bine că românii nu-și vor pierde șansa, ca elvețienii".**

Comentînd o frază din declarația antrenorului Petropoulos **(„din păcate nu pot alcătui o apărare mai bună decît cea existentă")**, ziarul elvețian remarcă : **„Într-adevăr, antrenorul grec cunoaște slăbiciunea echipei sale, care este compartimentul apărării. Dar, trebuie să recunoaștem** — scrie în continuare „Sport" — **că atacul grecilor este punctul forte al echipei. Prin urmare, se înțelege că tactica lor va fi ofensiva... Dar primul și ultimul cuvînt în acest meci îl au românii, care pentru a se califica nu au nevoie decît de un punct !"**

Azi, la Budapesta

Un meci important pentru națională Ungariei

Astăzi, la Budapesta, în cadrul preliminariilor C.M. de fotbal, selecționata Ungariei întîlnește reprezentativa Irlandei. Meciul prezintă o mare importanță pentru fotbaliștii maghiari, care, numai în cazul unei victorii, mai păstrează șanse pentru a se califica în turneul final din Mexic. În această eventualitate, echipa Ungariei ar totaliza 9 puncte, tot atîtea cîte are și Cehoslovacia. Ar urma un meci de baraj între cele două echipe, programat la 19 noiembrie. Învingătoarea acestui meci suplimentar va pleca în Mexic. Dacă întîlnirea de baraj se termină la egalitate se va califica formația care are golaverajul mai bun realizat în grupă.

NOI ÎNTÎLNIRI INTERNAȚIONALE ALE PUGILIȘTILOR ROMÂNI

Boxerii români se pregătesc intens în vederea turneului internațional „Mănușa de aur", care va avea loc între 25 și 30 noiembrie la Belgrad. Federația a anunțat că va deplasa următorii boxeri : Petrea, Ganea, Gruiescu, Nedelcea, Popa, Sănătescu, Amăzăroaie, Goanță și Dinu. Pentru turneul internațional de la Leningrad (21—26 noiembrie) intră în atenția selecționerilor Pometcu, Antoniu, Majai și Lumezeanu.

Trofeul AIOCC atribuit cicliștilor olandei

PARIS, 4 (Agerpres). — Trofeul Challenge, instituit de A.I.O.C.C. (Asociația Internațională a Organizatorilor de curse cicliste), a fost atribuit anul acesta federației din **Olanda** — 50 puncte, urmată în clasament de **Polonia** — 16 puncte, **R. D. Germană** — 12 puncte, **Belgia** — 11 puncte, **Danemarca** — 9 puncte, **ROMÂNIA, Italia, Suedia, Ungaria** — cîte 6 puncte ; **Franța, U.R.S.S., R. F. a Germaniei** și **Austria** — cîte 5 puncte.

Victorie la limită a handbaliștelor maghiare

La Budapesta s-a disputat primul meci dintre echipa locală Ferencvaros și S. C. Leipzig (R. D. Germană) contînd pentru „C.C.E." la handbal feminin. Victoria a revenit gazdelor cu scorul de 8—7 (3—4). Returul întîlnirii — 29 noiembrie, la Leipzig.

METREVELI — CAMPION DE TENIS AL U.R.S.S.

Campionatul de tenis al U.R.S.S. a luat sfîrșit la Tașkent. La feminin, titlul a revenit jucătoarei Olga Morozova, care a învins-o în finală cu 7—5, 6—2 pe Riuzu Islanova, în timp ce la masculin a cîștigat Aleksandr Metreveli, care l-a întrecut cu 7—5, 8—6, 6—4 pe Vladimir Palman. Campionul de anul trecut, Thomas Lejus, nu a participat, iar campioana Tiu Kivi a fost eliminată în semifinale.

LA ÎNCHIDEREA EDIȚIEI

RIVA A MARCAT TREI GOLURI ÎN POARTA GALEZILOR

Italia-Țara Galilor 4-1 (1-0) în preliminariile C. M. de fotbal

Meciul dintre Italia și Țara Galilor, contînd pentru preliminariile C. M. de fotbal (grupa a III-a) nu s-a ridicat la o valoare tehnică deosebită. Partida, din punctul de vedere al italienilor, a corespuns însă. Învingînd cu 4—1 (1—0), echipa Italiei a egalat punctajul realizat de formația R. D. Germane, cu care se va întîlni într-un joc decisiv la 22 noiembrie, la Napoli. În al doilea rînd, îmbucurător este faptul că o serie de jucători, în frunte cu Riva, Mazzola și De Sisti, au arătat o formă de zile mari. Eroul meciului a fost **Riva**, autorul a trei goluri. Primul gol l-a marcat în min. 40, după o deschidere a lui Rivera. În min. 55, **Mazzola** majorează scorul, în urma unei combinații cu De Sisti. Apoi, galezii reduc handicapul prin **England** (min. 68), care reia cu capul balonul expediat din corner. Ultimele două goluri sînt opera lui **Riva** : în min. 73, după o combinație Mazzola — Puia, și în min. 80, cînd reia din volé o centrare a lui Facchetti. De remarcat că galezii au avut la scorul de 0—0 o mare ocazie, dar șutul lui Toshack a nimerit bara.

Arbitrul **Becirov** (Bulgaria) a condus, în fața a 80 000 de spectatori, pe stadionul olimpic din Roma, următoarele formații :

ITALIA : Albertosi — Burgnich, Facchetti, Bertini (Juliano), Puia, Salvadore, Domenghini, Rivera, Anastasi (Mazzola), **De Sisti, Riva.**

ȚARA GALILOR : Sprake — Thomas, Derret, Durban, England, Moore, Yorath, Hole, Toshack, Krzywicki, Rees (Recce).

După meciul de astăzi, clasamentul grupei se prezintă astfel :

Italia	**3**	**2**	**1**	**0**	**7—3**	**5**
R. D. Germană	**3**	**2**	**1**	**0**	**7—4**	**5**
Țara Galilor	**4**	**0**	**0**	**4**	**3—10**	**0**

Cesare TRENTINI

Zonalul din Austria înaintea ultimei runde

VIENA, 4 (Agerpres). — După disputarea partidelor întrerupte și înaintea ultimei runde a turneului zonal de șah din Austria, pe primul loc în clasament se află marele maestru Uhlmann (R. D. Germană) cu 15 puncte, urmat de Andersson (Suedia) și Smejkal (Cehoslovacia) — 13 p, Ivkov (Iugoslavia), Portisch (Ungaria), Hecht (R. F. a Germaniei) — 12½ p. Maestrul român Dolfi Drimer ocupă locul 11 cu 10¼ p. Cîteva rezultate din partidele întrerupte : Ivkov — Portisch 1—0 ; Dückstein — Vesterinen 1—0 ; Smejkal — Jansson remiză ; Jacobsen — Hecht remiză ; Zwaig — Lahti remiză.

Tiparul I.P. „Informația", str. Brezoianu nr. 23—25, București

40368

PROLETARI DIN TOATE ȚĂRILE, UNIȚI-VĂ!

Redacția și administrația: str. Vasile Conta nr. 16, tel. 11.10.05, interurban 72 și 286. Telex sportrom buc. 180

sportul

4 pagini 30 bani

Anul XXV — Nr. 717 (6151) ZIAR AL CONSILIULUI NAȚIONAL PENTRU EDUCAȚIE FIZICĂ ȘI SPORT Joi 6 noiembrie 1969

Campionatele de cros — ultimul act oficial al sezonului atletic '69

O dată cu desfășurarea întrecerilor finale ale campionatelor republicane de cros se încheie practic sezonul competițional oficial pe anul 1969 la atletism. Ultimul act va avea loc duminică la București, pe stadionul Tineretului și în împrejurimile sale. Ne bucură sincer alegerea acestui loc, de la Șosea, ca gazdă pentru întrecerile crosiștilor, știut fiind faptul că de el se leagă multe, foarte multe din trecutele competiții de cros bucureștene și naționale din perioada în care crosul era considerat și acceptat la justa sa valoare și nu reprezenta ca astăzi o competiție aproape la proporția unui unicat.

Campionatul republican se desfășoară individual și pe echipe la 7 categorii: junioare mici — 1000 m, juniori mici — 2500 m, junioare mari — 1500 m, juniori mari — 4000 m, tineret — 6000 m, senioare — 2000 m și seniori 10 000 m. Echipele sînt formate din 6 alergători (în clasament contează primii 4) și, respectiv, 4 alergătoare (contează primele 3 sosiri). La întocmirea clasamentelor pe echipe secretariatul concursului va avea grijă să excludă din calcule pe concurenții individuali, precum și pe cei aflați în „rezerva" formațiilor respective (este vorba de concurenții sosiți al 5-lea sau al 6-lea).

Ședința tehnică premergătoare competiției va avea loc sîmbătă ora 19 la sediul F.R.A. din str. Vasile Conta 16.

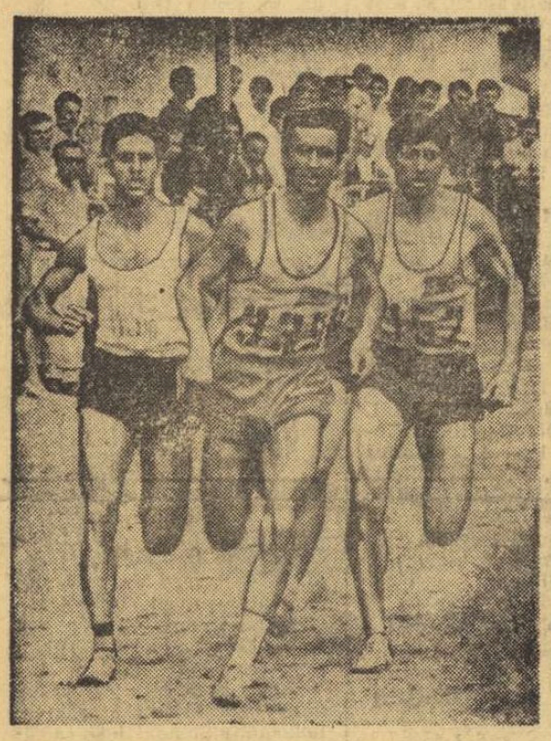

Un grup de alergători pe care-i vom revedea duminică la startul crosului.

Foto: N. AUREL

ÎN ETAPA A XI-A (INCOMPLETĂ)

11 puncte — din 12 — au revenit gazdelor!

● Ghiță a smuls un punct Petrolului ● Campionii, învingători la limită în fața lanternei roșii ● Lupescu a „deschis" drumul victoriei rapidiste ● Dinamo și Universitatea Craiova au rămas — fără joc — pe primele două trepte ale clasamentului

REZULTATELE TEHNICE

U.T.A. — A.S. Armata Tg. Mureș 1—0 (1—0)
„U" Cluj — Farul 2—0 (1—0)
Jiul — Politehnica 2—0 (1—0)
Rapid — Crișul 3—0 (0—0)
Petrolul — Dinamo Bacău 2—2 (0—0)
Steagul roșu — C.F.R. Cluj 4—1 (2—0)

CLASAMENT

1. Dinamo Buc.	10	7	1	2	23—10	15
2. Univ. Craiova	10	5	3	2	17—10	13
3. Rapid	10	5	3	2	18—11	13
4. Jiul	11	6	1	4	17—15	13
5. F.C. Argeș	10	5	2	3	24—14	12
6. Steagul roșu	11	6	0	5	19—20	12
7. U.T.A.	11	5	2	4	15—19	12
8. Dinamo Bacău	11	4	3	4	16—14	11
9. „U" Cluj	11	3	5	3	15—14	11
10. Farul	11	5	1	5	15—18	11
11. Steaua	9	4	1	4	26—19	9
12. Petrolul	9	3	3	3	11—11	9
13. Crișul	11	3	2	6	15—25	8
14. C.F.R. Cluj	11	3	2	6	9—19	8
15. Politehnica	11	2	2	7	7—13	6
16. A. S. Armata	11	2	1	8	7—22	5

ETAPA VIITOARE (20 noiembrie): A.S. Armata — Steagul roșu, Farul — Jiul, Dinamo Bacău — Universitatea Cluj, Dinamo București — Rapid, Crișul — Politehnica, Steaua — F.C. Argeș, Universitatea Craiova — Petrolul, C.F.R. — U.T.A.

Lupescu, absent în fotografie, s-a înălțat, o lovitură cu capul, și... 1—0 pentru Rapid

Foto: V. GABRIEL

FĂRĂ VIORI

A fost o etapă calmă. Nici nu s-ar fi putut să fie altfel. (Meciul cu Grecia captează toate gîndurile). A fost suficient ca ieri, pe Giulești, Răducanu să rămînă întins pe gazon cîteva secunde, pentru ca tribuna să regrete imediat programarea jocului cu Crișul. Și asta nu datorită faptului că Rămureanu ar fi fost o soluție precară pentru giuleșteni. Ieri, însă, toate privirile s-au îndreptat asupra eșalonului nr. 2 al echipei naționale, care călătorește acum spre „marele cartier general" de la Poiana.

A fost o etapă calmă. Dumitrache, Dobrin și ceilalți au privit, probabil, la televizor, meciul de pe Giulești. Au văzut în fața Rapidului o echipă aspră, arțăgoasă, care a lăsat în vestiar tradiționalele sale arme tehnice, mizînd pe efectele unui joc tăios, cu care nu ne obișnuise. Și dacă n-ar fi fost „capul" lui Lupescu, poate că Neagu n-ar fi devenit goalgetter-ul campionatului nostru și românul nr. 1 în clasamentul ghetei Adidas.

Etapa de ieri, o etapă fără vlori, n-a căzut, totuși, în anonimat. Domide a făcut față trenei, marcînd golul victoriei. Sobrul și tenacele Ghiță a punctat în duelul prin corespondență cu Răducanu. Neagu, cum spuneam, și-a marcat locul pe tabela lui Angelo Niculescu, prin cele două „lifturi" în plasa portarului orădean. Dumitru a fost, poate, singurul jucător cu fentă și spirit în fluviul de cataracte al meciului de pe Giulești. Győrfi a demonstrat că nu renunță la bătălia pentru un loc sub soare. Clujenii, montați de veșnicul lor spirit de frondă, au cîștigat un meci cu o întîrziere de zece zile. Într-un cuvînt, „rezervele primelor tricouri" demonstrează o vigoare pe care meciul cu Grecia n-a putut-o diminua.

De ce am amintit toate acestea?

Se vorbește deseori că echipa noastră națională 1969 a apărut aproape nefiresc, „din spuma mării". Că între echipa națională și un al doilea „11" ar fi o prăpastie imensă. Așa să fie? Dați-mi voie să mă îndoiesc. E adevărat, echipa națională a izbutit să adune cîteva forțe puțin obișnuite. Dar fotbalul nostru, deși nu are stadionul de mii de kilometri al Maracanei și nici pe cel al sutelor de terenuri asfaltate din curțile liceelor engleze, mărturisește o furibundă voință de a exista.

Iată de ce, mai mult decît oricînd, avem nevoie de această victorie asupra Greciei, care ar asigura curentul electric necesar tuturor „uzinelor" atît de mult așteptate ale fotbalului românesc și pe care tocmai această eventuală victorie le-ar reclama cu o insistență de neînvins.

Ioan CHIRILA

Trei goluri cu capul...

RAPID — CRIȘUL 3—0 (0—0)

Stadion Giulești; timp frumos; teren bun; 13 000 de spectatori. Au marcat: **Lupescu** (min. 65) și **Neagu** (min. 66 și 85).

RAPID: **Răducanu 8** (n-a avut ce apăra în repriza a doua) — **Pop 8, Lupescu 9, Dan 9, Greavu 7, Dinu 6, Dumitru 8, Năsturescu 5** (min. 60 **Petreanu 7**), **Angelescu 6, Neagu 8, Codreanu 6.**

CRIȘUL: **Bologan 5** (min. 67 **Baumgartner**) — **Balogh 6, Sărac 8, Naghi 6, Popovici 7, Cociș 7** (min. 65 **Tomeș**), **Sătmăreanu II 8, Dărăban 6, Suciu 6, Harșani 6, Cefan 7.**

A condus **Gr. Birsan** ★★★★★, ajutat de **V. Liga** și **O. Turcitu** (toți din Galați).

„Trofeul Petschowschi" (pentru public): 9.

La tineret-rezerve: Rapid — Crișul 0—1 (0—1).

Rapidul a mai cîștigat un meci... Crișul a mai pierdut unul... Mărturisim că fără cele trei inspirate lovituri de cap ale feroviarilor Lupescu și Neagu am fi scris că meciul a fost urît. Cu cele trei headinguri încununate de succes, sîntem nevoiți să ne strunim puțin condeiul. Și scriem, cu toată răspunderea, că a fost o partidă prozaică, nerealistă, în care fotbalul a fost sacrificat cu bună știință (poate din neștiință...) pe altarul punctelor care te urcă sau te coboară.

Referindu-ne la Rapid, credem — în pofida aparentului paradox — că punctele cîștigate ieri nu o prea urcă... Cînd te numești Rapid, cînd ai o serie de jucători foarte buni, cînd ai dovedit — în repetate ocazii — că ești în stare să faci fotbal de concepție, dar și de atracție, cazna incoloră și surdă oferită trei sferturi din meci nu te onorează. Nu pledăm pentru manierism, pentru stil, pentru artă cu orice preț, dar există victorii care te fac fericit — pentru că au, să zicem, și har — și victorii care te lasă rece. Să fim bine înțeleși, dacă nu ar fi vorba de Rapid, care are — har Domnului! — destul har, n-am fi atît de pretențioși. Rapidului însă, căruia îi acorzi onoarea pe care adeseori o merită, îi și ceri...

Marius POPESCU

(Continuare în pag. a 3-a)

Tocmai dumneavoastră, domnilor?

Angrenat tot mai complex în fenomenul sportiv, spectatorul s-a detașat infinit de aspectul pur decorativ pe care-l avea în raport cu actul sportiv, devenind, prin caracterul său activ și dinamizant, o parte constitutivă a acestuia.

Prezență de care nu se mai poate face abstracție, acest X al tribunei — SPECTATORUL — a devenit al 12-lea fotbalist sau al 8-lea handbalist, evoluția sa în 90 sau 60 de minute fiind supusă unei analize, în oarecare măsură, similare cu aceea a jucătorului din arenă, etichetată cu note și gratulată cu trofee.

Cunoscîndu-se faptul că forța sa de influență poate dirija evoluția unei partide sau semna soarta unui meci (referirea privind cazurile fericite, cînd acțiunea constructivă a tribunei conduce o echipă la victorie, nu cazurile de fanatism sau comportările huliganice), atenția față de rolul acestui personaj s-a mărit enorm, ea fiind concentrată asupra obiectivității și, mai ales, asupra corectitudinii sale. Specificînd aceste lucruri, pe pelicula memoriei revin splendidele secvențe din timpul meciului cu Portugalia, cînd acele zeci de mii de spectatori, reduse la un singur ton, s-au dăruit, pînă la ultima suflare, cauzei pentru care lupta echipa națională — VICTORIA.

Un caz de superbă solidaritate și dăruire nu anulează însă amintirile cenușii înregistrate cu alte ocazii, imagini ce dezvăluie temperamente dezlănțuite dincolo de limitele convențiilor sociale și spirite care ultragiază zonele nobile ale limbajului. Atari manifestări ce au avansat, uneori, pînă la severe incidente, au făcut obiectul a numeroase articole de opinie, raportul spectator-sportiv sau tribună-arenă devenind un adevărat lait-motiv al comentariilor de presă. Analizîndu-se „impulsurile" care conduc aici — la manifestări condamnabile — nu o dată s-a vorbit de lipsa de instrucție a unei părți dintre spectatori. N-au lipsit, desigur, sugestiile profilactice, printre ele figurînd și ideea plantării, în sectoarele stadioanelor, a unor mesageri — care și-au însușit codul comportării elegante și corecte a spectatorului sportiv — care să orienteze manifestările publicului, mesageri recrutați, în primul rînd, dintre studenții și absolvenții I.E.F.S., considerați a fi cei mai fideli interpreți ai fair-play-ului și cei dintîi apărători ai ordinei și arbitrajului.

Iată, însă, că, duminica trecută, în timpul unui meci de baschet, întreaga teorie despre obiectivitate și comportare fair a viitorilor pedagogi sportivi s-a șubrezit, studenții I.E.F.S. înlirmînd toate așteptările puse în ei. (Și cazul nu este singular, el repetîndu-le pe cele întîlnite, de-a lungul anilor, la meciurile de handbal și volei).

Acaparînd, cu vivacitatea lor sonoră, întreaga sală, au ținut cu orice preț să facă din echipa lor o învingătoare (și pasiența nu le-a ieșit, contrar eforturilor lor disperate), fluierînd și bruind asonant și total neplăcut orice tentativă a galeriei adverse și însoțind, cu epitete prea puțin elegante, pe partenerii de întrecere, culmea, și ei tot studenți!

Au fost momente de uimire și indignare pentru masa neutră de spectatori, au fost clipe dezagreabile care au trimis la reflecții asupra rolului pe care îl vor avea mîine — în școli — acești apostoli ai sportului și, în primul rînd, intelectuali, a fost momentul cînd, un X al tribunei — spectator septuagenar — apropiindu-se de aceste spirite răzvrătite pe ordinea sportului le-a întrebat surprins: **„Tocmai dumneavoastră, domnilor?"**

Nușa MUȘCELEANU

La Școala sportivă nr. 2

Un deceniu de activitate

Școala sportivă nr. 2 din București împlinește 10 ani de activitate. Un deceniu de aur, plin de frumoase realizări, pe care sportivii, profesorii și antrenorii acestei cunoscute pepiniere de talente îl vor sărbători printr-o serie de importante și laudabile acțiuni. Manifestările prilejuite de acest jubileu au început ieri, prin deschiderea unei splendide expoziții ce ilustrează succesele sportive obținute în cei 10 ani de activitate. Ele vor continua astăzi (de la ora 19) printr-o conferință de presă ce va avea loc la sediul școlii din bd. Dimitrov nr. 128. Mîine, la aceeași oră, va avea loc ședința solemnă organizată cu ocazia acestui sărbătoresc eveniment. În ziua de 10 noiembrie este programată consfătuirea metodico-științifică în care se vor prezenta mai multe referate de specialitate, iar pe 12 noiembrie vom asista — în sala liceului Mihai Viteazu — la serbarea cultural-sportivă din al cărei program nu vor lipsi demonstrațiile de gimnastică, judo etc.

DUPĂ 9 ETAPE DE SALĂ ÎN CAMPIONATUL MASCULIN DE HANDBAL

Progres? Da! Dar... minim

Turul de sală al actualei ediții a campionatului masculin de handbal s-a încheiat la mijlocul săptămînii trecute la Timișoara, bucurîndu-se de un neobișnuit succes de public. Tocmai de aceea, înainte de orice alte considerații, se cuvine să subliniem și să încercăm a explica asaltul (la Timișoara, pur și simplu, casele de bilete au fost luate, zilnic, cu asalt!) publicului la ultimele trei etape ale acestui tur, poate cel mai important al campionatului. O primă explicație ar fi aceea că handbalul constituie o veche, o statornică pasiune a amatorilor de sport din Timișoara, oraș în care există formații fruntașe și unde se desfășoară o rodnică activitate de instruire și competițională. În afară de aceasta, însă, este necesar să spunem că de ani de zile marile competiții ale handbalului românesc și-au găsit popasurile doar pe o axă simplă: sala Floreasca (București) — sala Sporturilor (Cluj), ceea ce, fără îndoială, a determinat o oarecare blazare a publicului, dacă nu cumva chiar o suprasaturare spectaculară din punct de vedere hanbalistic. Așa că premiera timișoreană (și încă ce premieră! trei etape de campionat cu trei derbyuri...) a constituit un eveniment și, în același timp, o excelentă probă a capacităților organizatorice locale, un fel de repetiție generală în vederea apropiatul mare turneu internațional.

Și pentru că tot a venit vorba despre cea de-a X-a ediție jubiliară, a „Trofeului Carpați" la handbal masculin (22—26 noiembrie, la Timișoara), socotită, pe bună dreptate, cea mai importantă competiție europeană dinaintea campionatului mondial, să ne exprimăm convingerea că micile defecțiuni organizatorice semnalate în desfășurarea celor trei etape de

Călin ANTONESCU

(Continuare în pag. a 2-a)

Început de etapă la Timișoara... Abia s-au scurs primele minute din partida inaugurală și imensa tribună a noii săli este aproape plină.

Foto: A. NEAGU

CAMPIONATUL DE HOCHEI

STEAUA realizează scorul record

BRAȘOV, 5 (prin telefon). **În Poiana continuă returul primei manșe a campionatului național de hochei. Iată scurte relatări asupra partidelor etapei a VII-a.**

STEAUA — TÎRNAVA 17—0 (5—0, 7—0, 5—0)

Scăpată de sub escortă (prin victoria surprinzătoare a Agronomiei asupra lui Dinamo) Steaua — deși a susținut o partidă oficială — a avut practic o zi de odihnă. Campionii s-au amuzat de-a lungul a trei reprize cu un adversar care n-a reușit nici un moment să le „ridice probleme" în atac sau în apărare. Jocul de-a pisica cu șoarecele a continuat pînă cînd steliștii s-au plictisit să șuteze și să marcheze nestingheriți.

Ce-am putea spune de Tîrnava? Cu o apărare în care sînt prea multe găuri, Steaua s-a infiltrat ca apele de munte, astfel că golurile au curs torențial. Și ar mai fi putut să curgă, dar jucătorii s-au gîndit că la antrenamente punctele nu se socotesc.

Au marcat: **Calamar (7, 11, 19, 29), Varga (1, 23, 41), G. Szabo (6, 54), Fodorea (24), Popescu (26), Constantinescu (33), Corduban (34), Iordan (37), Gheorghiu (49), Paraschiv (50), Doboș (59).**

Au arbitrat **C. Bănică** și **Gh. Tașnadi.**

AGRONOMIA — I.P.G.G. 5—1 (1—0, 3—0, 1—1)

Marcată de efortul depus cu o zi în urmă, în meciul cu Dinamo, echipa studenților clujeni a reușit, totuși, să-și asigure victoria printr-un joc economic. În meciul de miercuri, Agronomia a dovedit o suplețe tactică pe care nu i-o bănuiam. Calmînd alura disputei, potrivit preferinței și stării sale de spirit, echipa clujeană a dezorganizat jocul bucureștenilor, iar în atac și-a instalat de cîteva ori „bateriile grele" pe poziții fixe, în treimea adversă, și printr-un tir rar, dar precis, a marcat.

I.P.G.G. s-a agitat pe teren, a patinat în **forcing**, s-a enervat și s-a zbătut în propria neputință de a marca. Punctul său de onoare a fost urmarea unei greșeli grave a portarului clujean.

Arbitrajul nesigur și cu scăpări prestat de St. Peter și M. Presneanu (fără a influența totuși rezultatul), a contribuit la o stare de nervozitate excesivă.

Au marcat: **Texe (5, 48), Gali (21, 35) și Kozan (28) pentru Agronomia, respectiv, Pană (43).**

AVÎNTUL M. CIUC — DINAMO BUCUREȘTI 4—2 (3—0, 1—1, 0—1)

Meci de mare luptă! Avîntul s-a dăruit total în lupta aspră pentru victorie, angajînd pe gheață tot ceea ce avea mai bun ca pregătire fizică, tehnică și tactică.

Jarul din teren a fost necontenit alimentat de entuziasmul celor peste 250 de concetățeni ai învingătorilor, deciși să lupte și ei, din tribune, pentru victorie. Dar, în cursul bătăliei, hocheiștii din Miercurea Ciuc au avut unele momente de enervare, soldate cu eliminări care erau cît pe ce să-i coste victoria.

Au înscris: Vacar (min. 3), Szabo (4), Cisar (14) și Antal (36) pentru Avîntul, Huțanu (min. 26) și Ciobotaru (44) pentru Dinamo. Au arbitrat Cornel Sgîncă și Florian Gubernu — București.

M. B.

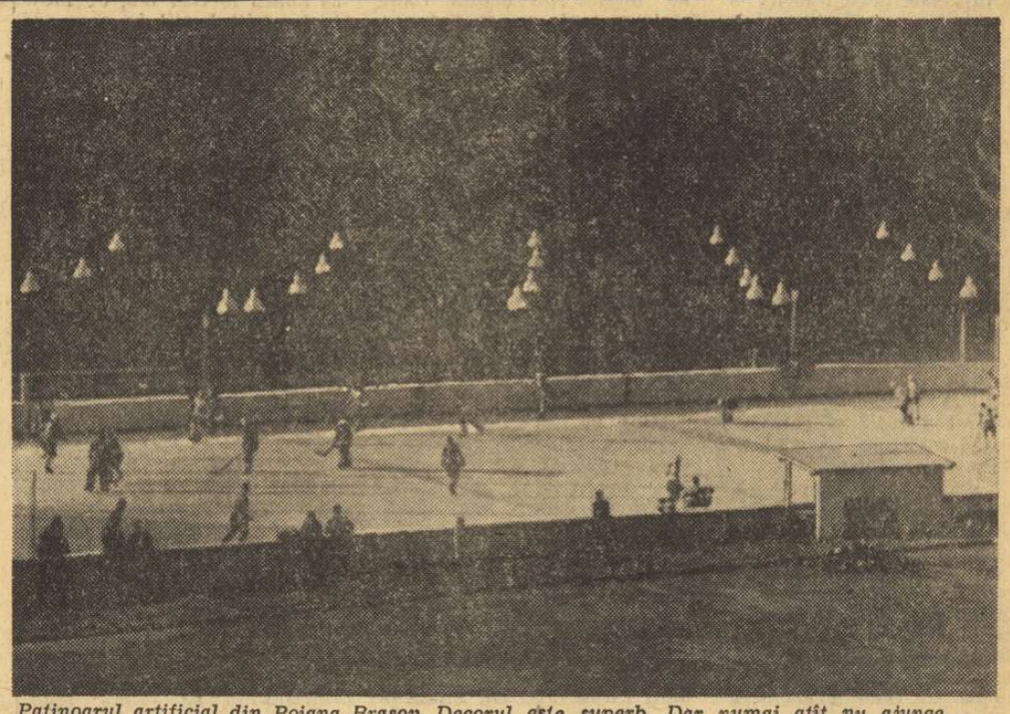

Patinoarul artificial din Poiana Brașov. Decorul este superb. Dar numai atît nu ajunge...

Foto: V. BAGEAC

Interaero '69

Secția de aeromodelism a asociației sportive Grivița roșie a împlinit 35 ani de existență. Cu acest prilej, pe pista circulară de la Băneasa, a fost organizată o interesantă întrecere sportivă la care au participat aeromodeliști din 9 județe ale țării, precum și o echipă din U.R.S.S. Concursul „INTERAERO '69" a fost cîștigat de formația Grivița roșie.

Rezultate : *aeromodele cat. viteză, 2,5 CMC.* 1. A. Natelko (U.R.S.S.) 202,2 p, 2. Ștefan Purice (Gr. roșie) 201,1 p, 3. Elvira Purice (Gr. roșie) 195,6 p, 5 CMC : 1. Ștefan Purice (Gr. roșie) 200 p, 2. Silvestru Moraru (Suceava) 179,1 p; 10 CMC : 1. Dan Gheorghe (Gr. roșie) 194,5 p, 2. Silvestru Moraru (Suceava) 133,3 p; CURSE : 1. U.R.S.S. (Colbeț-Zolotoverh) 9:34,5, 2. județul Oradea (Mesaros — Naghi) 11:1; ACROBAȚIE : 1. V. Plotius (U.R.S.S.) 2563 p, 2. Gh. Craioveanu (Gr. roșie) 2156; MACHETE : 1. Iosif Mirvlad (Suceava) 743 p, 2. Ion Constantinescu (Semănătoarea Buc.) 711 p; LUPTE AERIENE : 1. Ion Șerban (Gr. roșie).

Clasamentul pe echipe : 1. Grivița roșie 3185 p, 2. Plastica Oradea 3022 p, 3. Tehnofrig Cluj 1973 p.

Prăbușirea unor favoriți

Spre deosebire de primele două etape, campionatul național de motocros a continuat duminică, pe Dealul Muscelului, din Cîmpina, pe un traseu cu un grad de dificultate mult mai ridicat.

Urmărind întrecerile, am numărat pe degete alergătorii care au reușit să „escaladeze" dubla buclă cu contra-pantă, un adevărat... zid, înalt de peste 30 m. În această parte a traseului s-au produs cele mai multe derapări și căzături. Printre cei care n-au putut urca întotdeauna s-au aflat cunoscuții motocrosiști Cr. Dovids (Metalul București), Petre Paxino (Steaua) ș.a., pretendenți la medaliile de campioni. Pe la jumătatea manșei a doua, Cristian Dovids și Erwin Seiler (Metalul București) s-au prăbușit în fața acestei abrupte pante : primul s-a rănit la umăr și a abandonat, iar al doilea și-a rupt o coastă.

Simple accidente ? Nu ! Deși la prima vedere s-ar părea că cei doi valoroși alergători bucureșteni au fost victime ale neșansei, sau ale unei clipe de neatenție, adevărul este că, atît Dovids, cît și Seiler, nu s-au acomodat cu traseul. Enervați, peste măsură, de desele obstacole care nu le ofereau nici un moment de relaxare, ei au atacat imprudent unele viraje, cocoașe sau trambuline, pentru a reface terenul pierdut. La una dintre acestea s-au rostogolit, rănindu-se grav și n-au mai putut relua cursa.

Prin urmare, campionul țării la 250 cmc, Cristian Dovids, are, înaintea ultimei etape, programată duminică la București, șanse minime de a-și păstra titlul, iar Erwin Seiler a fost scos din cursa pentru tricoul de campion. Prăbușirea lor în întrecerile de la Cîmpina nu poate fi pusă numai pe seama severității traseului. În aceleași condiții au concurat steliștii Ștefan Chițu, Aurel Ionescu, tînărul reșițean Cornel Boboiescu și alți motocicliști, dar și-au ales cu atenție drumul, au stăpînit mașinile în momentul executării salturilor periculoase.

Tr. IOANIȚESCU

O nouă sală de gimnastică la Tîrgu-Mureș

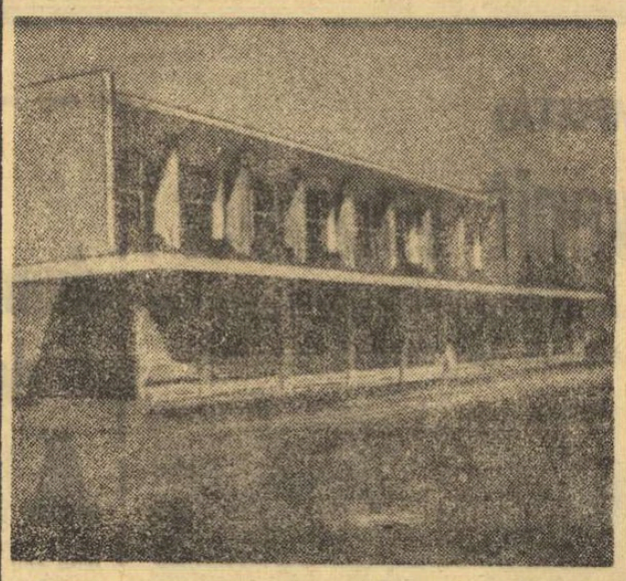

Recent, în orașul Tg. Mureș, a fost dată în folosință o nouă sală de gimnastică, situată în curtea Școlii generale nr. 9 de pe strada Mihai Eminescu. Noua sală, construită în stil modern, prevăzută cu toate aparatele necesare practicării gimnasticii, aparține Școlii sportive Tg. Mureș. Sala este destinată exclusiv gimnasticii.

Noua realizare, pusă la dispoziția practicanților sportului grației, cuprinde, pe lîngă spațiul propriu-zis pentru întreceri și antrenamente, vestiare, băi, camere pentru profesori, arbitri etc.

Primul concurs, desfășurat în această sală, a fost etapa județeană a campionatului republican de gimnastică pentru juniori și junioare.

Noua sală de gimnastică din Tg. Mureș va da posibilitate gimnaștilor localnici să se pregătească în cele mai bune condițiuni, pentru desăvîrșirea măiestriei lor sportive.

IOAN PĂUȘ, coresp.

TELEcronica

Eu văd; tu vezi; el ce zice?...

Lucrurile, ca s-o spunem pe șleau, stau așa : eu îl văd în imagine pe Răducanu degajînd, și tu îl vezi pe Răducanu degajînd, noi toți îl vedem pe Răducanu degajînd. Comentatorul îmi spune: „Răducanu degajează". Eu îl văd pe Sătmăreanu centrînd în careu, și tu îl vezi pe Sătmăreanu centrînd în careu, noi toți îl vedem pe Sătmăreanu centrînd în careu. El (comentatorul) îmi spune : „Sătmăreanu centrează în careu". Eu îl văd pe Dan pasînd greșit, și tu îl vezi pe Dan pasînd greșit, noi toți îl vedem pe Dan pasînd greșit. El îmi spune : „Dan pasează greșit". Eu îl văd pe Deleanu trimițînd în corner, și tu îl vezi pe Deleanu trimițînd în..., noi toți îl vedem pe Deleanu etc., etc. El îmi spune : „Deleanu trimite în corner". Eu îl văd pe...

Aș putea lua așa toată echipa națională și aș confrunta-o cu mai toți comentatorii noștri de televiziune. După un calcul propriu, 80% din ceea ce văd în imagine îmi este redat exact așa de cel care vorbește. Vorbă și imagine sînt tot una, în proporție — zic eu — de 80%. S-ar putea ca acest calcul să-mi fie contestat. Atunci mă întorc și fac altă operație ; las tranzistorul deschis și urmăresc meciul comentat pentru ascultători simultan cu cel transmis pentru văzători. Constat uluit că fraze întregi sînt identice. Urziceanu zice la radio că „Gornea boxează balonul, mingea ajunge la Lereter care"... la televizor — dragul meu Eftimie Ionescu relatează tot așa : „Gornea boxează în careu balonul care ajunge la Lereter..." ceea ce se spune ochiului e tot una cu ceea ce se comunică urechii. Nu e bine. Nu e normal. Căci la ce bun am mai inventat urechea, diferențiind-o atît de net de ochi ? De ce ne-am dat peste cap să inventăm ,după radio, televizorul ? Puneam urechea în ochi și ochiul în ureche și ne era mai simplu, ca să nu ajung a susține că ne costa mai ieftin... N-aș ridica aceste probleme de la Adam și Eva dacă n-aș fi observat — în săptămîna trecută — că fenomenul acesta anormal se extinde pînă la cei mai buni comentatori, pînă la doi dintre cei pe care-i apreciez în mod deosebit : Mircea Radu Iacoban și Eftimie Ionescu.

Prea deschis i-am elogiat în cronicile mele, ca să nu le spun acum, la fel de deschis, că transmisiile de miercuri și duminică au fost marcate de o criză a vocabularului, poate chiar a inspirației ; diagnosticele, firește, nu au fost nici o clipă greșite : echipa aceea norvegiană ar merge bine în B, la noi — așa cum socotea Iacoban, U.T.A. e jalnică, așa cum susținea Ionescu, dar pînă la aceste diagnostice ? Pînă la aceste diagnostice, treceam prin zone prea mari de descriptivism pustiu... Desigur, nu mai e un secret pentru nici un comentator cît de cît abil să mobilizeze golul dintre propoziții plate cu cîte „o meserie" pitorească a vreunui jucător sau cu vreo „vîrstă" ; Iacoban „a tras" cît a putut de vameșul acela scandinav, Ef. Ionescu a recurs la inovația de a preciza antrenorii care au „produs" vedetele de pe Dinamo ; e bine că s-a oprit la timp : la un moment dat, frazele respective sunau ca într-un program de curse la Ploiești, unde în dreptul fiecărui cal poți citi cine-i mama, cine-i tata și care-i herghelia producătoare... Exagerez, nu încape îndoială — dar exagerez fiindcă acești doi crainici-reporteri sînt, pentru mine, cu totul altceva decît doi „comentotori cît de cît abili". Și dacă în cazul lui Iacoban explicația mea ar fi că experiența sa radiofonică nu s-a adaptat deocamdată fericit televiziunii, în cazul lui Ef. Ionescu, mai stau pe gînduri. Stau pe gînduri și-mi amintesc prima sa transmisie de pe San Siro, la un „Inter-Benfica" ; ce revoluție acustică se săvîrșea atunci ! Auzeam doar numele jucătorului : Jair, Facchetti, Eusebio — nume rostite decis, academic, inflexibil — și faza venea clară spre ochi ca între doi piloni de piatră, solemnă.

Între două secvențe lăsate să vorbească singure, veneau la timp și exacte, aprecieri concise, de o înălțime profesorală. Era un stil — nu spun unic, obligatoriu — dar era un stil. Să fi fost al meu, nu l-aș fi modificat cu nici un chip. L-aș fi perfecționat. Mai e timp. Totdeauna mai e timp ca să vorbim mai puțin și să înțelegem mai adînc.

BELPHEGOR

Deheleanu și Pop „zburdă" pe ringul din Brăila

BRAILA, 5 (*prin telefon, de la trimisul nostru*). — Un adevărat maraton pugilistic a avut loc marți la Brăila, în cea de a doua zi a turneului pe categorii. S-au disputat două reuniuni pe programul cărora au figurat nu mai puțin de 29 partide. Un program obositor, atît pentru boxeri, cît și pentru arbitri. Cu toate acestea, oficialii s-au achitat bine de misiunea încredințată, dictînd decizii juste. Excelent a evoluat arădeanul I. Pop, al cărui box tehnic, spectaculos, a încîntat pe cei 1500 de spectatori prezenți în sală. Învingsul său este Fr. Molnar (Brașov). După două reprize egale, St. Constantin (București) a forțat victoria, impunîndu-se în fața ieșeanului I. Nicolau prin acțiuni mai clare. Dispută echilibrată între P. Ganea (Brăila) și Hoca (Cîmpia Turzii). În ultimul rund Hoca este avertizat pentru obstrucții și, pe bună dreptate, este declarat învins.

Brașoveanul Gh. Drugă a fost descalificat în repriza secundă de arbitrul I. Ștefan pentru lovitură joasă. Amăzăroaie (Tg. Mureș) a obținut pe merit decizia în meciul cu Manole (Constanța). Manole a lovit de cîteva ori cu antebrațul și a fost avertizat de arbitrul I. Dumitru. Pentru refuz de luptă, T. Miron (Voința Buc.) și C. Stanciu (Constructorul Buc.) au fost descalificați pe bună dreptate de arbitrul P. Dumitrescu. „Aranjamentul" dintre cei doi boxeri a fost prea vizibil... H. Deheleanu (Ciudanovița), cu directe de dreapta, i-a făcut multe clipe grele băcăuanului D. Bunea. Acesta din urmă a fost abandonat la începutul reprizei secunde. Celelalte rezultate : *muscă :* Gh. Paraschiv (Buc.) b.p. N. Dumitru (Craiova), I. Horja (Buc.) b.p. Z. Stanciu (Tg. Mureș); *pană :* N. Mircea (Bacău) b.p. M. Grigore (Timișoara), G. Radu (Buc.) b.p. A. Oprișor (Brașov), P. Covaliov (Brăila) b. ab. I Șt. Crișan (Satu Mare), V. Kiss (Cluj), b.p. Șt. Hîrșu (Buc.), N. Boscu (Galați) b. desc. I. Trusu (Arad); *ușoară :* M. Dobrogeanu (Argeș) b. ab. II M. Niculescu (Buc.), C. Sasu (Or. Gh. Gheorghiu-Dej) b. ab. T. Șerban (Bacău), N. Tudorel (Bocșa) b.p. D. Trandafir (Reșița); *pană :* P. Nedelcea (Reșița) b. ab. II I. Filip (Bacău); *ușoară :* Gh. Badea (Brăila) b.p. I. Crăciun (Tg. Mureș), C. Gutui (Tg. Mureș) b.p. A. Bădic (Buc.), A. Vasile (Buc.) b.p. C. Murea (Brașov); *mijlocie mică :* Gh. Călin (Iași) b. ab. I Gh. Holtz (Bocșa), N. Enciu (Buc.) b ab. II V. Tîrb (Arad), N. Tudor (Buc.) b. ab. III I. Baciu (Cîmpia Turzii), I. Covaci (Buc.) b.p. Al. Matius (Baia Mare), V. Deșliu (Buzău) b. ab. III M. Nichifor (Brăila), E. Constantinescu (Craiova) b.p. I. Gavrilă (Buzău), I. Petrea (Brașov) b.p. N. Nicolae (Buc.).

Romeo CALARAȘANU

„Victoria surîde acelora care știu să aștepte!"

Urmărind Jocurile Olimpice de vară și iarnă ale anului 1968 am putut constata că trei mari sporturi individuale — atletismul, natația și schiul alpin — au arătat o trăsătură comună : majoritatea laureaților olimpici au o experiență a sportului lor de cel puțin 10 ani. Uneori și mai mult, ceea ce demonstrează că un mare campion, fie el și de 16 ani, apare după o activitate îndelungată, finisată puțin cîte puțin, cu răbdare și perseverență.

Or, dacă știm că la Mexico virsta medie a medaliaților la înot a fost de 17 ani și 10 luni și aceea a medaliaților la toate sporturile de 20 ani și 10 zile, ne imaginăm că succesele lor au fost fondate pe o solidă acumulare. La fel și la Grenoble, vîrsta medie a medaliaților la schi a fost de 22 ani și 7 luni, iar cea a medaliaților la toate disciplinele de 22 ani și 6 luni.

Tentația de a obține rezultate cît mai rapid a devenit irezistibilă, ceea ce a dus la aplicarea pe scară largă — în mai toate disciplinele sportive — a principiilor specializării timpurii și, mai ales, a eforturilor intensive. S-a mizat, evident, pe extraordinara capacitate de efort a copiilor, uimitoarea plasticitate a celulelor nervoase, refacerea rapidă după efort și mai ales pe receptivitatea și dorința lor nestăvilită de întrecere. Dar, uneori, aplicarea mecanică a procesului de instruire importat din unele țări avansate, exagerarea într-o direcție sau alta, goana după rezultate imediate au dus la plafonarea sau ratarea unor talente autentice.

Se pare că aici trebuie căutată mai întîi explicația pentru ce nu împlinesc speranțele copiii minune. Ne vom opri însă și asupra altor aspecte.

Cei care au inițiat celebrul program „age groups" în natație sau faimoasele „classes des neiges" în schiul alpin, au avut la bază, desigur, un studiu serios, izvorît din vasta experiență a unor specialiști și solid formați în munca cu copiii. Ei au înțeles în primul rînd că toată abilitatea antrenorului trebuie să conste în orientarea gesturilor naturale ale copilului spre o tehnică rațională. Apoi, că antrenamentul intensiv poate fi aplicat abia după ce copilul a parcurs o etapă suficientă de acumulări fizice și tehnice, în care forma de activitate „Lead-up-games" (jocuri care duc la ceva) are o mare pondere, folosindu-se din plin jocul ca puternic stimulent.

ANCHETA noastră

Așadar, copilul trece natural de la natație-joc, atletism-joc, schi-joc, la antrenament și competiție.

Ca și în natație, copiii minune apar și în schi de timpuriu. Adeseori, întîlnim pe pîrtii copii a căror evoluție ne uimește. Ei pot fi împărțiți în două categorii : unii, care schiază cu dezinvoltură pe pante ușoare, reproducînd fidel stilul unui fost campion, al părintelui sau antrenorului său ; alții, care se descurcă uimitor pe pante foarte accidentate, zăpezi diferite, posedînd o mare capacitate de adaptare la situațiile nepreveăzute care apar. Aceștia din urmă prezintă garanția unui viitor schior de elită. Din păcate, atenția este de cele mai multe ori îndreptată către prima categorie, ignorîndu-se faptul că eleganța în schi plătește un scump tribut eficacității.

Uneori, instruirea capătă caracterul unei didacticizări excesive, neglijîndu-se faptul că, conceptul motor în schi este întrecerea. Copiii spun adesea : „eu nu am căzut", „eu alunec mai iute ca tine", își trasează pîrtii, își marchează slalome și, oricînd au ocazia, se provoacă la întrecere. A-i lipsi de acest stimulent înseamnă a te opune naturii lor.

Specialiști francezi reputați, ca Jean Vuarnet și G. Joubert, susțin că nu există nici un folos anume pentru viitorul de schior al unui copil ca el să înceapă a schia de la vîrsta de 2 ani și că vîrsta de 8 ani ar fi cea mai potrivită pentru a începe. Pînă la vîrsta de 13 ani copilul are tot timpul să dobîndească un bagaj solid de deprinderi (dacă bineînțeles are o dezvoltare normală) care să-i permită să abordeze o competiție de nivel național. La 17 ani el se prezintă la cea mai importantă competiție națională rezervată juniorilor de pe aceleași poziții cu copilul care a învățat să schieze o dată cu mersul. Ba mai mult, întrind în competiții numai la 15—16 ani (dar după o suficientă practică anterioară), poate pretinde să obțină la 19—20 ani rezultate echivalente celor ale colegilor săi care au început să strălucească cu mulți ani în urmă.

Așadar, putem afirma că procesul de pregătire trebuie început din timp și desfășurat cu răbdare, apoi că victoria surîde acelora care știu să aștepte a fi pregătiți fizic și tehnic înainte de a se lansa în aventura competiției.

Abia atunci „copiii minune" pot deveni „minunați", căci ce poate fi mai neplăcut decît spectacolul unor copii îmbătriniți de timpuriu, de cele mai multe ori din vina noastră.

prof. Ion MATEI

Competiție de talere pentru juniori mici

De curînd, federația noastră de tir a organizat, în premieră, un concurs de talere deschis juniorilor mici, pînă la 17 ani. Rezultatele obținute pe poligonul Tunari sînt deosebit de încurajatoare. Fără îndoială, asemenea competiții sînt de dorit a mai fi organizate într-un număr cît mai mare. Poate că ar fi bine ca viitoarele participări pe echipe la concursuri să fie condiționate și de prezența unei formații de juniori mici.

Rezultate (50 de talere) : 1. Mihai Constantinescu (Cl. sp. școlar) 40 t, 2. Dan Luscalov (Cl. sp. școlar) 30 t, 3. Felicia Iancu (Cl. sp. școlar) 28 t.

★

Clubul sportiv școlar organizează la poligonul de la stadionul Tineretului din Capitală un concurs de selecție pentru copii, între 12 și 15 ani, băieți și fete.

Se va trage la probele de pușcă, talere (aruncate din șanț) și skeet (talere aruncate din turn). Competiția este programată în zilele de duminică (de la orele 10.30 la 13.30) și vineri 14 noiembrie (între orele 9.30—12.30 și 14.30—16.30).

Locomotiva București a învins pe Lokomotiv Stendal (R. D. G.)

În cadrul unor întîlniri internaționale de tenis de masă desfășurate în Capitală, jucătorii de la Locomotiva București au ieșit învingători în fața colegilor lor de la Lokomotiv Stendal din R.D. Germană.

Rezultate tehnice, *echipe seniori :* Locomotiva I Buc. — Lokomotiv Stendal 5—1, Lokomotiv Stendal — Locomotiva II Buc. 5—0, *juniori :* Locomotiva I Buc. — Lokomotiv Stendal 5—1, Locomotiva II Buc. — Lokomotiv Stendal 5—3.

Au avut loc și două turnee individuale ale căror clasamente sînt următoarele : *seniori : 1. Tudor Pavel* (Locomotiva Buc.), 2. Lothar Schleener (Lokomotiv Stendal), 3. Viorica Ivan (Locomotiva Buc.); *juniori : 1. Alexandru Buzescu* (Locomotiva Buc.), 2. Dumitru Novac (Locomotiva Buc.), 3. Ștefan Moraru (Locomotiva Buc.).

Atît seniorii (antrenor Mircea Popescu) cît și juniorii (antrenor Emil Iacobi) bucureșteni au avut o comportare frumoasă.

Vineri și sîmbătă la Oradea

Campionatul republican pe echipe

Campionatul republican de haltere pe echipe rezervat seniorilor încheie activitatea competițională internă din acest an. Vineri și sîmbătă la Oradea, cei mai buni halterofili ai țării își dau întîlnire într-o competiție la care participă cele mai bune formații ale țării. Firește, locul unei echipe în clasamentul final va reflecta valoarea formației, dar întrecerea în sine are și o altă semnificație : aceea de a arăta cum se comportă sportivii fruntași, înaintea meciurilor cu Italia și Franța și a Cupei balcanice. Pentru primele locuri vor candida Steaua, Dinamo, C.S.M. Cluj și Rapid, dar și celelalte 8 echipe înscrise în concurs pot furniza surprize.

Campionatul începe vineri cu desfășurarea întrecerilor la categoriile 52 kg, 56 kg, 60 kg și 67 kg.

Sîmbătă dimineața au loc întrecerile la 75 kg și 82,5 kg, iar după-amiază la categoriile 90 kg, 110 kg și supergrea. Punctajul pe echipe se face după următorul sistem : locul 1 — un punct, locul 2 — două puncte etc. Echipa care totalizează cel mai mic număr de puncte va fi declarată campioană a țării.

„Cupa Poiana Brașov" la a IX-a ediție

Tradiționala „Cupa Poiana Brașov" s-a aflat vineri amenințată să se dispute la Brașov, pe stadionul Tractorul. Norii grei, furtuna de zăpadă și temperatura scăzută puseseră pe gînduri chiar și pe hocheiștii aflați în zi de odihnă, așa că înțelegeți îngrijorarea organizatorilor concursului și „spaima" fragililor atleți care aleargă, sar sau aruncă fără „apărători", fără jambiere, fără mănuși.

Și totuși, printr-o tenacitate demnă de respect stadionul a fost pregătit pînă în cele mai mici amănunte, astfel că „Cupa Poiana", disputată și cu participarea internațională a două selecționate străine AZS POZNAN (Polonia) și selecționata SKOPJE (Iugoslavia), s-a bucurat de cunoscuta reușită organizatorică românească. E drept că și vremea se mai „îmbunase" sîmbătă, pentru ca duminică să fie o zi splendidă, deși rece.

Simțind apropierea sfîrșitului sezonului atletic în aer liber — cele 5 selecționate județene au onorat această competiție cu o participare — peste așteptări. 160 de atleți înscriși oficial în concurs, 58 hors-concours și aproximativ 35 de atleți străini au dat stadionului din Poiana o animație pe care n-o cunoaște nici în vremuri... mai calde.

În paralel s-a desfășurat și memorialul Emil Pandrea — **care cuprinde probe de demifond 800 și 1500 m pentru juniori și seniori.**

Mihai BÎRA

Iată rezultatele tehnice : „CUPA POIANA" : **lungime fete** — 1. Maria Pupka (AZS Poznan) 5,52, 2. Marga Stepezinska (P.) 5,40, 3. Dorina Matușescu (Br.) 5,09 ; **110 m.g.** — 1. Emeric Biro (Br.) 14,9, 2. I. Czechonvski (P.) 16,0, 3. Karol Szasz (Br.) 16,2 ; **suliță băieți** : 1. Arcad Lehovicz (P.) 71,50, 2. Adrian Micu (Br.) 60,84, 3. Victor Iancu (Br.) 59,54 ; **100 m fete** — 1. Viorica Enescu (R. Buc.) 12,4, 2. M. Stepczinska (P) 12,5, 3. Eva Strezinska (P.) 12,7 ; **100 m băieți** — 1. Gerard Gramsc (P.) 10,9, 2. Gh. Schiopu (Br.) 10,9, 3. Lerau Tasevski (P.) 11,1 ; **înălțime băieți** — 1. Gherghely Kicit (Covasna) 1,85, 2. Zombor Szigyarto (Cv.) 1,85, 3. B. Tojanovski (P.) 1,75 ; **greutate băieți** — 1. Anton Wisaky (P.) 14,86, 2. V. Sălăgean (Br.) 13,94, 3. Zoltan Hegedus (Br.) 13,76 ; **triplu salt** — 1. Eremia Rotaru (Br.) 14,41, 2. Vasil Lulevski (Skopje) 14,18, 3. D. Dumitrescu (Sibiu) 13,59 ; **400 m plat** — 1. M. Walczak (P.) 49,9, 2. W. Lipanski (P.) 50,1, 3. Butovski (Skopje) 51,0 ; **400 m fete** — 1. Doina Bădescu (Rapid) 59,4, 2. Angela Horea (Br.) 61,5, 3. Ursula Herbert (Sibiu) 61,6 ; **800 m băieți** : — 1. Ioan Zamfir (Rapid) 1:57,5, 2. Zoltan Gaspar (C.) 1:59,6, 3. C. Oană (Br.) 1:59,2; **disc băieți** — 1. V. Sălăgean (Br.) 52,34, 2. Z. Hegedus (Br.) 52,20, 3. Ioan Gîlmeanu (Br.) 42,60 ; **fete** — 1. Ana Sălăgean (Br.) 39,42, 2. Aurelia Iunesch (Br.) 36,66, 3. Livia Mărgineanu (Sibiu) 36,00 ; **lungime băieți** — 1. Z. Tasenski (Skopje) 6,94, 2. V. Lulevski (Skopje) 6,73, 3. Ovidiu Simionescu (Br.) 6,62 ; **4x400** — 1. Sel. Skopje 3:26,5, 2. Sel. Brașov 3:31,6 ; **4x100 băieți** — 1. Brașov 43,0, 2. Skopje 43,0, 3. Prahova 45,0, 4. Sibiu 45,8, 5. Covasna 46,4.

Progres? Da! Dar... minim

(Urmare din pag. 1)

campionat nu se vor mai repeta atunci. Organele locale timișorene trebuie să știe că prezența în orașul lor a 6 echipe reprezentative și a unui impresionant grup de ziariști și de tehnicieni de peste hotare implică obligații ce nu pot fi rezolvate în ultimul moment și nici prin soluții de compromis. Dar, cum spuneam, ne păstrăm convingerea că toate problemele legate de buna organizare a acestei mari reuniuni internaționale handbalistice își vor găsi o rezolvare mai mult decît acceptabilă, pe măsura bunului prestigiu de care se bucură mișcarea noastră sportivă în lumea întreagă.

Să revenim, deocamdată, la turul de sală al campionatului masculin, încheiat la Timișoara — întrecere sportivă de o mare importanță, deoarece modul în care echipele noastre fruntașe, în speță jucătorii cei mai valoroși, se comportă în aceste 9 etape disputate în sală, poate furniza prețioase indicii cu privire la randamentul pe plan internațional, unde cea mai mare parte a confruntărilor au loc în condiții identice cu cele din acest al treilea tur al campionatului. În acest sens, se știe, că cele 10 formații participante la campionatul diviziei A nu s-au aflat anul acesta pentru prima oară în fața unei noi și neobișnuite formule de disputare a întrecerii. Ele au participat și în ediția trecută la un tur de sală, așa încît ni se pare foarte util să privim lucrurile comparativ și să vedem dacă de la un an la altul s-a înregistrat vreun progres.

Răspunsul în această direcție, deși pozitiv, nu poate fi considerat totuși mulțumitor. Mai precis, toți cei ce au urmărit cele 9 etape ale acestui tur de sală au fost de acord că la aproape toate echipele s-au înregistrat progrese minime, în unele cazuri abia perceptibile, ceea ce ne îndreptățește să afirmăm că foarte puțini dintre antrenori au înțeles pe deplin rolul și importanța pe care o are acest tur de sală nu numai în întreaga desfășurare a campionatului, ci și pentru progresul handbalului nostru. Încă de anul trecut, majoritatea tehnicienilor au apreciat că jocul în sală are un alt specific decît cel în aer liber, că procedeele tehnice capătă în aceste condiții o altă pondere, podiumul de lemn asigurînd o marjă de siguranță în conducerea mingii mai mare decît zgura, că participarea la un tur de campionat în care jocurile sînt comprimate în turnee de cîte trei etape (deci : trei partide în trei zile) implică, în primul rînd, realizarea unei pregătiri fizice specifice. Am așteptat în actuala ediție să vedem cum și-au pus în practică antrenorii propriile observații, propriile învățăminte. Dar — așa cum arătam mai înainte — capitolul „aspecte pozitive" a fost sărac. Ici-colo s-au putut observa în unele jocuri tendințe spre un handbal modern (SPECIFIC DE SALĂ !) cu apărarea avansată, atentă și agresivă (Dinamo București a excelat în această privință), cu acțiuni de atac desfășurate pe front larg, cu îmbinarea execuțiilor tehnice în scheme tactice bine puse la punct (Steaua — cîteodată, Dinamo București — într-un singur meci și Universitatea București — în scurte perioade) sau cu alternări de ritm, cu folosirea contraatacurilor în prima și a doua fază (toate echipele uneori). Firește, toate acestea reprezintă un progres. Însă, un progres prea mărunt dacă ținem seama de faptul că toate formațiile au beneficiat de suficient timp pentru a se pregăti și, mai ales, de faptul că nu peste multă vreme lotul reprezentativ se va prezenta la un dificil examen : **campionatul mondial.**

În special, din acest punct de vedere cele 9 etape ale turului de sală ar fi putut să aducă lucruri noi, de factură pozitivă atît în ceea ce privește selecția, cît și în direcția valorii jucătorilor titulari. Însă — din nefericire — nu prea au adus... Dintre portari, **Penu, Orban** și **Negovan** s-au prezentat bine, manifestînd o formă superioară, poftă de joc. **Dincă** a fost la fel ca în întreaga toamnă : oscilant, prea nervos, nesigur în intervenții. Dintre interi (realizatorii de la 9 m) **Gruia** s-a dovedit singura valoare certă. În rest, **Guneș, Licu, Chicid, Dumitru** și toți ceilalți n-au reușit să cucerească sufragiile în unanimitate. La fiecare există unele rezerve. O paranteză pentru **Cezar Nica,** a cărui seriozitate și pasiune îl aduc mereu în lot, în ciuda faptului că anii trec... La capitolul extreme lucrurile se prezintă parcă mai puțin clar. Poate și din motivul că în întreg turul s-a jucat foarte puțin larg, au fost folosite cu sgîrcenie și teamă finalizările din această poziție. De aceea și concluziile antrenorilor se referă mai mult (parcă prea mult !) la activitatea anterioră a jucătorilor **(Popescu, Moldovan, Gațu, Samungi).** În orice caz, „Trofeul Carpați" va fi edificator în această privință, ca și în chestiunea pivoților, prezenți în număr mare în lotul secund. Să sperăm oare că antrenorii primei garnituri **(Nicolae Nedef** — antrenor federal, **Oprea Vlase, Eugen Trofin)** intenționează să mai facă unele promovări, să aducă ceva nou în echipa reprezentativă ? N-ar fi rău, deși timpul este scurt, extrem de scurt...

În sfîrșit, partidele din cadrul „Trofeului Carpați" vor edifica mai bine pe toată lumea cu privire la posibilitățile și valoarea lotului nostru. Pentru că turul de sală **n-a prea reușit !**

SEMNALE

ALTE MENȚIUNI

În dimineața zilei de 20 iulie 1968, pe poarta stadionului din strada Dr. Staicovici își face intrarea triumfală un lot masiv de constructori.

— Dumneavoastră ? întreabă portarul.

— De la I.C.R. 9

— Prea bine, zice omul de la Progresul, Să facem un bon. Așadar, mergeți la...

— Mergem să ridicăm trei săli de sport pentru antrenament.

— Deci, în interes de serviciu.

— Absolut. Conform contractului încheiat cu dumneavoastră, clubul, vom construi o sală de box, una de scrimă și alta de tenis de masă.

— E limpede. Valoare mare ?

— Aș, nici un milion de lei !

— Mă rog... La „valabil pînă la" ce dată să trec pe bon ?

— Data prevăzută în contract pentru terminarea lucrărilor : 30 APRILIE 1969.

— Perfect. Alte mențiuni ?

— Adică ?

— La rubrica „alte mențiuni" ce scriu ?

— Păi... Treceți și dv. „NOI CU VIRAMENTUL. EI CU — ANGAJAMENTUL.".

★

În dimineața zilei de 30 aprilie 1969, pe poarta stadionului din strada Dr. Staicovici își face intrarea (mai puțin triumfală) un lot (mai puțin masiv) de constructori.

— Dumneavoastră ? se interesează portarul.

— De la I.C.R. 9.

— Prea bine, zise omul de la Progresul. Să facem un bon. Așadar, mergeți la...

— Mergem să ridicăm trei săli de sport pentru antrenament.

— Deci, în interes de serviciu ?

— Absolut. Conform contractului încheiat cu dumneavoastră, clubul, vom construi...

— Știm : o sală de box, una de scrimă și alta de tenis de masă. Mă rog... La „valabil pînă la", ce dată să trec pe bon ?

— Data prevăzută în noul act adițional pentru terminarea lucrărilor : 30 SEPTEMBRIE 1969.

— Perfect. Alte mențiuni ?

— Adică ?

— La rubrica „alte mențiuni" ce scriu ?

— ? !

— Lăsați, am găsit eu : „NOI CU NUMERARUL, EI CU — ADIȚIONALUL".

— Nu rimează, maestre — face unul dintre constructori.

— Ai dreptate : „NOI CU MILIONUL, NOI CU GHINIONUL"

★

În dimineața zilei de 30 septembrie 1969... Exact : intră pe poarta din strada Dr. Staicovici un grup și mai firav de lucrători.

— Dv.? întreabă portarul.

— De la I.C.R. 9.

— Tot pentru ?...

— Tot.

— Deci, în interes de serviciu.

— Absolut. Conform contractului încheiat cu dv. vom construi trei...

— Cînd ? Vreau să spun „la valabil pînă la" ce dată să trec pe bon ?

— Data prevăzută în anexa a nexei contractului : 25 OCTOMBRIE 1969.

— Perfect. La „alte mențiuni" ce scriu ?

— ? !

— Am completat : „NOI CU BANII, EI CU ANII".

★

În dimineața zilei de... Ați ghicit : pe poarta stadionului Progresul își fac apariția cîțiva lucrători de la I.C.R. 9.

— Tot la ?... întreabă portarul

— Tot.

— Mă rog, la „valabil pînă la" ce dată să trec pe bon ?

— Nu mai treceți nimic. Am terminat.

— Așa ? Fără a executa fațadele, fără a pune dușumelele fără zugrăvit, fără mozaic, fără uși, fără ferestre...

— Nu ne-ați înțeles : AM TERMINAT BANII. Lucrările, însă, continuă ! Dacă, bineînțeles, suplimentați devizul. Chestia aceea cu „arbitrajul" nu ne intimidează.

— E vina dv. : nu trebuia să vă „jucați" cu ai noștri ! Deci, mergeți la șantier ?

— Exact.

— Poftiți permisul.

— Nu bonul ?

— Știți, aminări, suplimentări, adiționări... E mai bine să aveți legitimații permanente. Cum am și scris la rubrica „alte mențiuni" (gîndindu-ne, bineînțeles, la sportivii care așteaptă terminarea sălilor) : VAI VOUĂ, CU I.C.R. 9 !

T. VASILE

ECHIPA ETAPEI

GHIȚĂ

KISS — NEDELCU — DAN — CÎMPEANU

PESCARU — MORARU

NECULA — MUSTĂȚEA — NEAGU — GYÖRFI

Trei goluri cu capul...

(Urmare din pag. 1)

Cu totul altfel privim evoluția Crișului, o echipă care se zbate și ea pentru un loc sub soare. Interpretînd exclusiv lecția apărării lucide în prima repriză, echipa orădeană și-a definit foarte clar pretențiile : punctul cel de toate zilele. În această parte a jocului, oaspeții s-au mai gîndit însă, din cînd în cînd, și la poarta gazdelor, iar... gîndurile i-au adus, de cîteva ori, în ipostaza de posibili autori de gol (Suciu min. 3, Cociș min. 40). Aceste amenințări, fără să aibă o pondere însemnată, au contribuit totuși la crearea unui oarecare echilibru. Renunțînd în repriza a doua la schițarea oricărui atac și jucînd exclusiv cartea apărării, orădenii au greșit grav și greșeala lor i-a costat. Oferind Rapidului ascendentul psihologic al celui... chemat să atace, echipa orădeană a neglijat perspectiva pe care o are întotdeauna boxerul care se apără la disperare. Oricît ar avea de bună garda, zecile de lovituri pe care le primește mereu sfîrșesc prin a-l zdruncina. Aceasta a fost și soarta Crișului. Atacată — destul de berbecește, este adevărat — minute în șir, echipa orădeană și-a pierdut la un moment dat, fatal, clarviziunea și a primit, în numai două minute, două lovituri care au făcut-o groggy. Un corner banal executat de Angelescu, un buchet de jucători dominat de **Lupescu**, o lovitură de cap, o minge aparent nevinovată, căreia Bologan (încurcat, se pare, de Balogh) n-a apucat decît să-i urmărească traiectoria spre plasă. 36 de secunde mai tîrziu, o acțiune Pop—Petreanu s-a terminat cu centrarea ultimului, lovitura de cap a acestei neîmblînzite naturi care se cheamă Neagu dînd balonului o balistică la care toată echipa orădeană s-a uitat ca la o astronavă... Numărată la pămînt, Crișul a intrat în numai cîteva secunde în rolul victimei. Dezlănțuită, Rapid a încercat în continuare unele efecte de scenă, care au avut darul să trezească, pentru cîteva minute, un clopot adormit, apoi totul s-a cufundat în fumul unui marfar obosit care manevra în spatele tribunei a doua. Cu cinci minute înainte de final, Codreanu a muncit pentru un balon pe extremă, l-a înălțat elegant în fața porții lui Baumgartner, unde a țîșnit ca o nălucă același **Neagu**, o minge plasată perfid cu capul și gata socotea-la : 3—0. În sinteză deci, trei goluri cu capul. Atît. Trăiască fotbalul realist, „moartea pasiunii", vorba unui mucalit negustor de bomboane agricole...

În sfîrșit, o victorie...

„U" CLUJ — FARUL 2—0 (1—0)

CLUJ, 5 **(prin telefon, de la trimisul nostru).** Stadionul din Parcul orașului ; timp răcoros ; teren excelent ; spectatori — cirea 10 000. Au marcat : **Oprea** (min. 43) și **Adam** (min. 47).

„U" CLUJ : **Ștefan 7 — Crețu 8, Pexa 8, Neșu 8, Cîmpeanu 8, Anca 8, Oprea 8, Uifăleanu 8** (min. 58 **Iordache 7**), **Mustățea 8, Adam 9, Barbu 8.**

FARUL : **Ștefănescu 6 — Antonescu 5, Stoica 5, Mareș 6, Tănase 7, Pleșa 6, Koszka 7, Ologu 6, Badea 5, Sasu 7, Kallo 6.**

A arbitrat **Aurel Bentu** (București) ★★★★, ajutat la linie de **I. Oprița** și **Tr. Cruceanu** (ambii din Arad).

„Trofeul Petschowschi" (pentru public) : 9.

La tineret-rezerve : „U" Cluj — Farul 0—0.

Marți, după ultimul antrenament al „șepcilor roșii", maestrul Cîrjan îmi spunea cu vădită amărăciune : **„Nu știu ce o să se întîmple la meciul cu Farul. Am cîțiva accidentați și apoi băieții nu prea mă ascultă".** A rostit aceste cuvinte destul de tare, cu intenția neascunsă de a fi auzit și de jucători.

Parcă pentru a infirma scepticismul maestrului Cîrjan, studenții clujeni au pus mult suflet în partida cu masiva echipă a Farului. Iar Neșu, Pexa și Mustățea, deși nerestabiliți, au ținut să joace. Totuși, în prima parte a întîlnirii, pînă la căderea golului lui Oprea (șut-bombă de la 30 metri, peste apărătorii Farului, la vinclu) am avut impresia că asist mai mult la un spectacol de pantomimă. Abia în repriza secundă clujenii și-au făcut adevăratul lor joc, cu faze inteligent construite, în care atacanții și halfii au făcut cauză comună, iar fundașii au avansat deseori dincolo de linia de centru. Golul doi, magistral, de kinogramă, opera finită a lui Adam, a plecat, de fapt, de la Uifăleanu, care i-a prelungit lui Mustățea și acesta l-a lansat, la firul ierbii, pe consacratul vîrf de atac al formației locale ; Ștefănescu a încercat să intervină, dar numai pe jumătate convins că o minge șutată de la 8 m se mai poate para. Portarul Farului n-a reușit decît să o mîngîie... Aceasta s-a întîmplat după ce o acțiune Adam-Barbu, cu un minut înainte, prevestea, parcă, golul. În min. 62, iarăși panică în careul oaspeților : Adam, foarte activ, a șutat de la 10 metri în picioarele lui Ștefănescu. Portarul a respins în teren, iar Stoica a intervenit mai repede decît Barbu, lămurind o situație aproape fără ieșire.

O altă ocazie mare a „șepcilor roșii" este de semnalat în min. 75. O combinație Oprea-Barbu s-a încheiat cu un șut al ultimului, aflat la 6 metri de poartă. Șutul a trecut milimetric pe lîngă stîlpul drept al porții.

Farul a avut o singură ocazie clarisimă de a înscrie în min. 63 cînd un șut al lui Badea, prin surprindere, de la 10—12 metri, a șters bara transversală. În rest, atacanții și în general jucătorii echipei oaspe au preferat să șuteze din afara careului de 16 metri (Sasu min. 11, Kallo min. 36, Tănase min. 37 și 53, Ologu min. 59), dar de fiecare dată cu direcție imprecisă.

Echipa constănțeană ni s-a părut greoaie, cu prea puțin nerv, parcă neconvinsă de perspectiva unei victorii la început, mai apoi neîncrezătoare că ar putea pleca acasă chiar și cu un punct.

Tiberiu STAMA

Trei români la „Cursul arbitrilor de elită"

— Interviu cu Andrei Rădulescu —

Pe inginerul **Andrei Rădulescu** l-am interceptat cu greu, într-un scurt interludiu bucureștean, între două deplasări : prima, în calitate de învățăcel într-ale arbitrajului de nivel înalt, alături de **Cornel Nițescu** și **Nicolae Rainea (Florența**, 27—31 octombrie — **„Cursul arbitrilor de elită"** ținut sub egida U.E.F.A.), secunda, la **Varșovia** — 9 noiembrie, de această dată oficiind la centru, într-o partidă (Polonia — Bulgaria), decisivă în grupa a VIII-a preliminară a C.M.

— Întrucît titulatura cursului obligă...

— Evident ! Și pentru că am demarat pe această pantă, permiteți-mi să vă completez cu zicala : **„Obrazul subțire cu cheltuială se ține"**, așa încît, cavalerii fluierului, chiar dacă printre ei se aflau nume sonore ca, de pildă, **Lo Bello** și **Francesconi** (Italia), **Schiller** și **Marschall** (Austria), **Bahramov** (U.R.S.S.), **Gugulovici** (Iugoslavia), **Mendibil** (Spania) au cheltuit zilnic, cu conștiinciozitate de elevi silitori, cîte zece ore de studiu și discuții.

— Care a fost cadrul organizatoric al cursului, problemele abordate și dacă arbitrii români, prezenți acolo au intervenit în discuții ?

— Au fost prezenți, la Coverciano, 96 de arbitri (din 33 de țări), care au audiat opt prelegeri, urmate de seminarii pentru elucidarea problemelor controversate, de nuanță. Arbitrii români au optat pentru seminarul de limbă franceză, condus de arbitrul **Machin.**

Tematica expunerilor a fost, după părerea mea, complexă și de actualitate, cuprinzînd, alături de aspecte specifice, pur regulamentare, ca, de pildă, **„Interpretarea uniformă a regulii celor patru pași"** sau **„Simularea jucătorilor și despre fentele permise și nepermise la executarea unei lovituri de la 11 m"**, ținute de către McMullen, membru al I.B. și, respectiv, dr. Karol Galba, și probleme adiacente de psihologie și etică a arbitrajului, ca de pildă, **„Arbitrajul din punct de vedere psihologic"** (dr. W. Kaflinski) și **„Arbitrul de elită și personalitatea sa"** (Giulio Campanati), sau vizînd interdependența arbitrajului în angrenajul general al fotbalului, ca, de pildă, **„Ce așteaptă antrenorul de la arbitrii de elită ?"** (Helmuth Schön) și **„Tendințe în dezvoltarea jocului de fotbal"** (Sir Stanley Rous).

Noi am ridicat, în cadrul seminarului, două situații de joc : **„Dacă poate fi înlocuit, în timpul aceleiași partide, portarul eliminat ?"** (răspunsul este : da) și **„ce sancțiune acordă arbitrul dacă în timpul unui joc un atacant, aflat în fundul porții, este lovit de către portarul advers, mingea fiind în joc"** (răspunsul este : dacă portarul se află în terenul de joc, sancțiunea va fi una disciplinară, dar și penalty, iar dacă și portarul se află dincolo de linia porții, ambii jucători sînt sancționați disciplinar).

— p. sl. —

Unde-i U.T.A. de altădată ?

U.T.A. — A.S.A. 1—0 (1—0)

ARAD, 5 **(prin telefon, de la trimisul nostru).** Stadion „23 August" ; timp frumos, dar răcoros ; teren bun ; spectatori — 2 500. A marcat **Domide** (min. 19).

U.T.A. : **Gornea 7 — Birău 7, Bacoș 8, Pojoni 6, Brosovschi 8, Petescu 5, Lereter 5** (min. 58 **Sima**), **Șchiopu 6, Axente 6, Domide 8, Dumitrescu 5** (min. 66 **Atodiresei**).

A.S.A. : **Bay 7 — Șleam 7, Dondoș 6, Toth 8, Czako 7, Szolosi 5, Ciutac 6, Caniaro 6, Naghi 7, Trăznea 4** (min. 62 **Macoi**), **Lucaci 5** (min. 46 **Hajnal**).

A arbitrat **Otto Anderco** (Satu Mare) ★★★★, ajutat la linie de **G. Fărcașu** (Satu Mare) și **C. Silaghi** (Baia Mare).

„Trofeul Petschowschi" (pentru public) : 6 (în min. 85, s-a aruncat o petardă în teren).

La tineret-rezerve : U.T.A. — A.S.A. 2—1 (1—0).

S-au dus frumoasele zile din Aranjuez... S-au dus zilele cînd porțile stadionului din Arad erau luate cu asalt de suporteri entuziaști, cînd dantelăriile atacului de la U.T.A. produceau încîntare în tribune și cînd adversarii părăseau terenul covîrșiți de povara golurilor...

Acum, fotbaliștii de la U.T.A. tremură la fiecare meci, chiar pe teren propriu, bîjbîie în teren ca niște începători și jubilează cînd obțin o victorie chinuită în fața ultimei clasate.

Ambele formații, de altfel, au intrat în teren sufocate de trac și încă de la primele angajări s-a văzut clar că parcă jucătorii călcau pe jeratec. A urmat un joc anost, fără sare și piper, așa cum nu dorim să vedem nici măcar în divizia C.

U.T.A. și-a recăpătat mai repede respirația, tatonînd poarta lui Bay. Dar a făcut lucrul acesta cu atîta lipsă de precizie și abilitate încît și-a văzut de fiecare dată planurile dejucate. După cîteva incursiuni irosite lamentabil de Lereter, Dumitrescu și Șchiopu, **Domide** a găsit, în min. 19, locul unde ața era mai slabă în apărarea mureșeană. **A reluat din volé o pasă de la Lereter și a fixat balonul în plasa lui Bay.** A urmat tot un joc încîlcit, rudimentar, cu baloane aruncate la întîmplare, dintr-un teren în altul. N-am reținut decît un singur șut, al lui Caniaro, care, executînd o lovitură liberă de la 30 de metri, a tras razant cu bara transversală. Au urmat două ratări copilărești ale lui Șchiopu și Lereter (min. 43 și, respectiv, 44) și repriza s-a încheiat.

După pauză, din cauza schimbărilor neinspirate gazdele joacă și mai haotic. În schimb, mureșenii „culcă" balonul și reușesc să se apere cu destulă dîrzenie și luciditate. Dar cine mai poate amenința poarta oaspeților ? Șchiopu, care greșește de regulă ținta cu cîte 5—6 metri ? Sima și Axente, care se împiedică în balon pur și simplu ? Singurul care se mai agită e Domide. Dar cu un singur „furios" U.T.A. nu mai poate face nici o treabă.

Șansa arădenilor este aceea că au dat peste o echipă și mai modestă, care a dat o replică și mai neconvingătoare. Și, totuși, A. S. Armata este gata să egaleze în ultimele minute. Plecat pe contraatac, Macoi e cosit la 17 metri de poartă. Naghi execută lovitura cu abilitate, Gornea respinge și Dondoș, venit de la apărare, trage de la 3 metri în plasa... exterioară a porții.

U.T.A. părăsește terenul cu tresa victoriei pe umeri, în tăcerea de gheață a spectatorilor. Dar această tăcere reprezintă un răspuns elocvent la dureroasa decadență a foștilor campioni.

George MIHALACHE

Jos pălăria pentru Ghiță !

Nu știm cu ce intenții au venit la Ploiești băcăuanii — această echipă realmente solicitată în ultima vreme —, dar sîntem gata să băgăm mîna în foc că s-au bucurat din cale afară de scorul egal realizat... Și, desigur, acest rezultat nu e de loc rău, într-un meci în care adversarul a dominat cu autoritate 85 de minute din 90 ! De fapt, dacă apreciem așezarea în teren a dinamoviștilor — Panait chemat pe linia de fund, între „santinelele" lui Ghiță, iar Nedelcu desemnat drept liber — credem că băcăuanii nici n-au venit la Ploiești cu altă intenție decît aceea a obținerii unui „nul"...

Cu o asemenea defensivă, și cu un Dembrovschi care nu a arătat tribunelor decît o oarecare moleșeală (atenție !), oaspeții au lansat parcă petroliștilor o invitație la atac, și aceștia, gazde bune, n-au refuzat-o. Pe fundalul unui atac prelungit al gazdelor, spart o singură dată, în min. 37, de un contraatac amenințător al băcăuanilor, am asistat la primele 45 de minute pe care — nezitînd — le-aș numi fără istoric... Petrolul s-a aruncat asupra adversarului cu o foame de gol nebănuită, dar golul s-a încăpățînat să nu cadă. Explicația ? Pe de o parte, jocul fără greșeală al lui Ghiță și Nedelcu, între care ultimul a destrămat, în stil Picchi, orice atac periculos al adversarului, iar pe de altă parte, neinspirația lui Grozea, plictisitor de lent, și cea a lui Stănescu, posesorul unui... singur picior (stîngul), jucători care n-au știut să fructifice excelentele pase ale „dispecerului" Moraru, omniprezent, bătăios, ofensiv. În acest cadru, am avut ocazia să urmărim în prima repriză o suită de ratări — una mai „făcută" ca cealaltă — a înaintării ploieștene, în minutele 5, 11, 18, 30 și 37 golul plutind în aer, mingile ocolind poarta la distanțe de milimetri sau oprindu-se în mîinile de aur ale lui Ghiță.

La reluare, după ce Ghiță scoate, miraculos, o „bombă" a lui Stănescu, jocul capătă — în două minute — o turnură uluitoare : Dinamo, echipa care stătuse ca un șoarece la cutie, exploatează două greșeli ale adversarului și preia conducerea cu 2—0 (!). Stupoare în tribune : Dembrovschi pleacă într-o acțiune încertă, încearcă un șut, sleit, și Florea, neașteptat, deviază în propria poartă : 0—1 ! Șocul psihologic este pur și simplu insuportabil pentru ploieșteni ; nu trece decît un minut și Florea greșește din nou, Rugiubei intercepteză, șutează pe jos, de la 16 m, și... 2—0. Stadionul e stăpînit de o tăcere de moarte...

Treptat, însă, jocul redevine zbuciumat, Petrolul ieșindu-și din uluială și aruncîndu-se în atac. Băcăuanii încearcă să temporizeze cît mai mult cu putință, dar gazdele atacă furibund și, în sfîrșit, vine și... inevitabilul gol, cerut de tribune : Grozea execută o lovitură liberă și, dintre 10—15 jucători, Dincuță împinge mingea în plasă (min. 73). Invincibilul Ghiță zace neputincios la pămînt, iar istoria, nemiloasă, se repetă 3 minute mai tîrziu, cînd, la o lovitură de colț, Bădin restabilește meritata egalitate pe tabela de marcaj : 2—2 ! Finalul e de-a dreptul dramatic. Tribunele sînt în delir. Petrolul lasă pe gazon ultimele energii, în timp ce Dinamo pare un boxer care abia se mai ține pe picioare... Se irosesc ultimele ocazii la poarta lui Ghiță, care apără ca un zeu... Și meciul ia sfîrșit cu un nesperat „draw", apărat cu atîta strășnicie de Ghiță și Nedelcu. Ne întrebăm însă — ca un paradox — dacă petroliștii au pierdut un punct sau... dinamoviștii l-au cîștigat ?!

Ovidiu IOANIȚOAIA

PETROLUL — DINAMO BACĂU 2—2 (0—0)

PLOIEȘTI, 5 **(prin telefon, de la trimisul nostru).** Stadionul Petrolul ; timp splendid ; teren bun ; spectatori — aproximativ 10 000. Au marcat : **Florea** (min. 53 — autogol), **Rugiubei** (min. 54), **Dincuță** (min. 73), **Bădin** (min. 76).

PETROLUL : **M. Ionescu 7 — N. Ionescu 7, Bădin 8, Florea 4, Mocanu 7, Iuhasz 6** (min. 67 **Alexiu 7**), **Moraru 9, Grozea 6, Dincuță 7, Stănescu 6** (min. 59 **Oprișan**), **Cotigă 6.**

DINAMO BACĂU : **Ghiță 10 — Kiss 8, Nedelcu 9+, Velicu 8, Comănescu 7, Panait 7, Duțan 8, D. Ene 6** (min. 90 **David**), **Dembrovschi 6, Rugiubei 6** (min. 80 **Neumaier**), **Băluță 5.**

A arbitrat **Sever Mureșan** (Turda) ★★★★★, ajutat la linie de **V. Topan** și **I. Cîmpeanu** (ambii din Cluj).

„Trofeul Petschowschi" (pentru public) : 7.

La tineret-rezerve : Petrolul — Dinamo 2—1 (1—1).

Un atac în formă, față în față cu o apărare fragilă

Așadar, elevii lui Valentin Stănescu s-au reabilitat în fața suporterilor lor, după eșecul suferit duminică la Oradea și aceasta cu atît mai mult cu cît la numai cîteva ore înaintea partidei mai mulți jucători așteptau verdictul mediculul Taus în ceea ce privește introducerea lor în formație. Dar, norii ce planau asupra team-ului brașovean s-au risipit după primele schimburi de mingi, „11" favorit evoluînd peste așteptări. Necula, Gyõrfi, Pescaru, Ivăncescu și Florescu, cei care acuzau traumatisme în urma ultimului meci, au jucat bine în primele 45 de minute, dînd satisfacție publicului. De altfel, această parte a întîlnirii a avut un nivel tehnic mulțumitor, oferind faze aplaudate la scenă deschisă. Cvartetul ofensiv localnic, alimentat în permanență de Pescaru și Balint, a decis sensul atacurilor, în majoritatea timpului, numai spre poarta apărată de Nagel. În schimb, sistemul defensiv al Steagului roșu a dovedit multă nesiguranță, mai ales după pauză, cînd intervențiile defectuoase ale lui Ivăncescu, Jenei și Olteanu s-au soldat cu primirea unui gol.

Replica oaspeților a fost slabă, singurul merit al lor fiind acela că nu au închis jocul nici în momentul în care scorul devenise 4—0. Feroviarii au încercat unele combinații în cîmp, fără a pune probleme deosebite apărării adverse. De abia în repriza secundă, după introducerea lui Soo, atacul clujean a căpătat puțină incisivitate. În rest, cu o apărare ușor de trecut (la unele faze, fundașii au fost chiar spectatori) și un portar talentat, Nagel, ce s-a zbătut ca un pește pe uscat să facă față tirului precis al atacanților brașoveni, clujenii nu au putut emite pretenții.

Și acum, un scurt film al partidei. În min. 9, la o centrare a lui Necula, Nagel a respins balonul de pe capul lui Florescu. Min. 20 : **Gane**, pe linia de 16 m, a trimis balonul din cădere lui **Gyõrfi**, care a deschis scorul. Min. 27 : Necula a executat o lovitură de colț, balonul a ajuns la Gyõrfi — și șut al acestuia în bară. Min. 35 : o combinație frumoasă între **Gane** și Necula, iar primul, de la cca 16 m, cu o bombă, a făcut inutil plonjonul lui Nagel : 2—0 pentru Steagul.

După pauză, brașovenii continuă ofensiva și în min. 49 **Florescu** a fructificat excelent, cu capul, o centrare a lui Gyõrfi : 3—0. În min. 54, un schimb de pase între Gyõrfi, Necula și **Florescu** a făcut șah-mat apărarea feroviară, ultimul semnînd al patrulea gol al Steagului. Treptat, elevii lui V. Stănescu potolesc motoarele, fapt de care profită oaspeții. În min. 70, Soo a încercat vigilența lui Adamache, iar după un minut același **Soo** a aruncat balonul în poartă, peste Adamache, ieșit în întîmpinarea lui : 4—1. Pînă la sfîrșit jocul s-a menținut echilibrat în cîmp, iar tabela de marcaj n-a mai suferit modificări.

Porpiliu VINTILA

STEAGUL ROȘU — C.F.R. CLUJ 4—1 (2—0)

BRAȘOV, 5 **(prin telefon, de la trimisul nostru).** Stadionul Tineretului ; timp frumos ; teren bun ; spectatori — aproximativ 6 000. Au marcat : **Gyõrfi** (min. 20), **Gane** (min. 35), **Florescu** (min. 49 și 54), respectiv **Soo** (min. 71).

STEAGUL ROȘU : **Adamache 7 — Ivăncescu 6, Jenei 6, Olteanu 5, Penzeș 7, Pescaru 8, Balint 7, Necula 8, Gane 8** (din min. 85 **Rusu**), **Florescu 8, Gyõrfi 9.**

C.F.R. : **Nagel 7 — Dragomir 6** (din min. 58 **Țegean 5**), **Cojocaru 4, Soos 4, Roman 4, Costea 4** (din min. 46 **Stincel 5**), **Bretan 6, Schwartz 6, M. Popescu 6, Țegean** (din min. 58 **Soo**), **Petrescu 6.**

A arbitrat **C. Bărbulescu** ★★★★★, ajutat la linie de **I. Hrisafi** și **Fr. Colosi** (toți din București).

„Trofeul Petschowschi" (pentru public) : 9.

La tineret-rezerve : Steagul roșu — C.F.R. Cluj 3—0 (0—0).

VICTORIE LA PAS A GAZDELOR

JIUL — POLITEHNICA IAȘI 2—0 (1—0)

PETROȘANI, 5 **(prin telefon, de la trimisul nostru).** Stadion Jiul ; timp frumos ; teren moale ; spectatori — aproximativ 2 000. Au marcat **Cotormani** (min. 42) și **Peronescu** (min. 76).

JIUL : **Stan** (fără notă) — **Talpai 8, Georgevici 7, Georgescu 8** (min. 83 **Marinescu**), **Tonca 7, Stocker 7, Sandu 7, Peronescu 7, Ion Constantin 5** (min. 46 **Achim 8**), **Cotormani 9, Naidin 7.**

POLITEHNICA IAȘI : **Constantinescu 9 — Pal 7, Ianul 6, Alecu 6, Romilă 5, Contardo 7, Andrioaie 6** (min. 63 **Marica 7**), **Lupulescu 6, Cuperman 5, Moldoveanu 4, Simionaș 5** (min. 73 **Lupea**).

A arbitrat **Iuliu Boroș** ★★★★, ajutat foarte bine la linie de **L. Ritter** și slab de **L. Ferenczi** (toți din Timișoara).

„Trofeul Petschowschi" (pentru public) : 10.

La tineret-rezerve : Jiul — Politehnica Iași 2—0 (0—0).

Discutînd cu Titus Ozon și Șerban Justin înainte de începerea meciului, ambii antrenori deplîngeau lipsa unui coordonator de joc în echipele lor, prin plecarea lui Libardi, și respectiv, Ștefănescu. Și această lipsă avea să-și pună pregnant amprenta pe jocul celor două echipe, care au evoluat azi (n.r. ieri) aidoma unor corăbii lipsite de timonieri.

Jiul a început debordant, vrînd parcă să-și răscumpere greșelile din meciul de duminică cu studenții craioveni. În primul sfert de oră, gazdele și-au creat nu mai puțin de patru ocazii clare, dar Peronescu — min. 2 (singur cu portarul), I. Constantin — min. 5, Naidin — min. 10 (a fost driblat de... portarul Constantinescu la 20 m de poartă, acesta continuînd driblingurile pînă spre centrul terenului (!!), de unde a degajat ca un veritabil fundaș) și din nou Peronescu — min. 13 au dat cu piciorul unor goluri gata făcute. A urmat o perioadă de circa 20 de minute în care ambii portari au șomat pur și simplu (de altfel, Stan avea să rămînă... martor pînă la sfîrșitul partidei). În această atmosferă de spleen, Simionaș (min. 35) i-a „furat" lui Tonca o minge și s-a trezit singur în careu. În loc să șuteze, extrema stîngă ieșeană a vrut să-i paseze lateral lui Cuperman, printre picioarele lui Georgevici, dar acesta, atent, a degajat. Minerii, dîndu-și seama că amorțeala care-i cuprinsese s-ar putea să-i coste, s-au avîntat din nou în atac. I. Constantin, lansat pe extrema dreaptă în min. 40, i-a pus o minge de gol lui Cotormani, care a reluat cu capul spre vinclu. Constantinescu a reușit, însă, să respingă incredibil în corner. Peste două minute, Tonca, venit în atac, a centrat la Ion Constantin și acesta i-a pasat cu capul lui Cotormani. A urmat un șut puternic din volé, de la circa 8 m, și mingea nu a mai putut fi oprită decît de... plasa porții : 1—0 pentru Jiul. În minutul următor, ieșenii au fost pe punctul de a egala, însă Cuperman, neatent, i-a permis lui Georgevici să respingă centrarea lui Moldoveanu.

La reluare, antrenorul Ozon a făcut o schimbare inspirată, introducînd în teren pe Achim, care a dat un nou suflu atacului. La o centrare a lui Peronescu (min. 50), Alecu a dat mari emoții lui Constantinescu, șutînd cu sete în colțul de jos al propriei porți, obligîndu-și portarul să respingă în corner printr-un plonjon disperat. Achim a ratat și el o altă mare ocazie (min. 54), pentru ca în min. 62 Peronescu să șuteze de la numai 2 m peste poartă. În min. 73, am notat singura intervenție din acest meci a portarului Stan, care a boxat cu siguranță o minge de deasupra capului lui Cuperman. Minutul 76 a adus liniște în ambele tabere. Achim a „croșetat" trei adversari la centrul terenului și l-a deschis în adîncime pe Cotormani, care s-a lansat vertiginos într-o cursă pe care a terminat-o cu o centrare paralelă cu linia porții. Achim, venit din urmă, nu a mai putut ajunge balonul, dar Peronescu — lansat irezistibil pe partea opusă — a prins un volé care l-a făcut mat pe Constantinescu.

Dan VLAD

LOTO • PRONOSPORT

9 NOIEMBRIE — CONCURS EXCEPȚIONAL PRONOEXPRES !

Administrația de Stat Loto-Pronosport organizează la 9 noiembrie a.c. un nou și atractiv concurs excepțional Pronoexpres.

La acest concurs se atribuie : apartamente cu 3 camere (confort gradul I) și diferența în numerar pînă la 100.000 lei, în număr NELIMITAT, precum și apartamente cu 2 camere (confort gradul I) și diferența în numerar pînă la 75.000 lei, în număr NELIMITAT.

Un capitol special îl constituie autoturismele, participanții putînd obține — tot în număr NELIMITAT — DACIA 1100 și SKODA 1000 M.B.

Se mai acordă premii în numerar de valoare variabilă și premii fixe în bani.

Sîmbătă 8 noiembrie a.c., este ULTIMA ZI pentru procurarea biletelor.

● În scopul îmbunătățirii formelor de participare la sistemele de joc săptămînale : LOTO, PRONOEXPRES și PRONOSPORT se pune la îndemîna participanților o nouă formă de participare colectivă : BILFTELE COLECTIVE.

Amănunte găsiți în „Programul Loto-Pronosport".

NUMERELE EXTRASE LA CONCURSUL PRONOEXPRES NR. 45 DIN 5 NOIEMBRIE

EXTRAGEREA I : 45 40 33 23 22 30. Fond de premii : 316 615 lei.

EXTRAGEREA A II-A : 18 33 5 44 32 6 3. Fond de premii : 264 986 lei.

Plata premiilor pentru acest concurs se va face astfel :

În Capitală : începînd de la 13 noiembrie pînă la 20 decembrie 1969 inclusiv.

În țară : de la 17 noiembrie pînă la 20 decembrie 1969 inclusiv.

PREMIILE ÎNTREGI ȘI SFERTURI DE LA TRAGEREA LOTO DIN 31 OCTOMBRIE

EXTRAGEREA I : Categoria I : 1 variantă sfert a 54 108 lei ; a II-a : 6 variante întregi a 13 527 lei ; a III-a : 64 a 1 383 lei și 57 a 346 lei ; a IV-a : 308 a 524 lei și 201 a 131 lei ; a V-a : 487 a 274 lei și 419 a 69 lei.

EXTRAGEREA A II-A : Categoria A : 1 variantă sfert a 72 926 lei ; B : 1 variantă întreagă a 41 673 lei și 3 variante sfert a 10 418 lei ; C : 4 a 12 683 lei și 7 a 3 171 lei ; D : 319 a 100 lei și 1 537 a 25 lei.

Premiul de categoria A a fost obținut de RĂDOIU ȘTEFAN din București și premiul de categoria I a fost obținut de STAN DUMITRU din comuna Vidra, jud. Ilfov.

Azi, la Tîrgoviște

România II (juniori) — Cehoslovacia (juniori)

Orașul Tîrgoviște găzduiește azi partida internațională de juniori dintre echipa secundă a României și selecționata Cehoslovaciei.

sportul în lume

● *Probabil — două meciuri de antrenament în Elveția* ● *Nici un jucător indisponibil* ● *Declarația antrenorului Petropoulos*

Noutăți din pregătirea fotbaliștilor greci

De la începutul acestei săptămîni pregătirea echipei Greciei s-a intensificat. Sub conducerea domnului Petropoulos, 25 de jucători se antrenează zilnic, urmînd ca 20 dintre ei să fie selecționați pentru meciul cu România. Fotbaliștii greci se găsesc într-o formă foarte bună și toți cred că surpriza calificării pentru Mexic se poate realiza. Este singura ocazie în istoria sportului grecesc ca țara noastră să fie reprezentată la o finală mondială de fotbal.

Cu toate că tradiția este de partea românilor în întîlnirile cu Grecia și cu toate că meciul se dispută la București, internaționalii noștri, jucînd atletic și sportiv, cred că vor realiza o victorie. Pe lîngă aceasta, vor avea de partea lor 4 000 de susținători înflăcărați, care vor sosi la București cu avionul, trenul, autobuze și mașini personale.

Ca ziarist sportiv din Grecia, dar și ca un adevărat amator de fotbal, cred că întîlnirea se va desfășura într-o atmosferă prietenească și că cel mai bun (poate și cel mai norocos) va învinge și, deci, va pleca în Mexic.

● Campionatul de fotbal al Greciei s-a întrerupt duminica trecută pentru a da selecționabililor posibilitatea pregătirii. Campionatul se va relua în prima duminică după meciul cu România.

● Echipa de fotbal a Greciei se va deplasa, probabil, în Elveția mîine, unde sînt programate două meciuri de antrenament cu echipe din Elveția. Lotul fotbaliștilor greci va sosi la București miercuri sau joi, săptămîna viitoare.

● Nici un jucător din selecționata Greciei nu este accidentat.

● Antrenorul Lachis Petropoulos, într-o convorbire purtată cu un grup de ziariști greci, a declarat: **„E un meci foarte critic și foarte greu pentru noi. Cred însă că jucătorii mei își vor face datoria și vor face tot posibilul ca să plece în Mexic. Nu neg faptul că românii au o echipă excelentă și, în plus, au de partea lor avantajul publicului, al terenului și al... scorului egal".**

● Jucătorii care vor sosi sigur la București sînt următorii: Ikonomopoulos, Cristidis, Kamaras, Aganean, Gaitatzis, Plesas, Stathopoulos, Sourpis. Haitas, Domazos, Dedes, Sideris, Papaioanou, Kudas, Botinos, Spiridon.

● Conducătorii lotului sînt: reprezentantul federației de fotbal al Greciei, domnul Zguros, antrenor, domnul Lachis Petropoulos, unul din cei doi antrenori secunzi (domnul Panagulias sau Vichilidis). Pe lîngă aceștia vor veni la București, pe cont propriu, mulți specialiști ai fotbalului grecesc.

Terens KUIC
ziarist
la ziarul „FOS TON SPOR"

Corespondență specială

Echipa Greciei din meciul cu Elveția. Sus *(de la stînga): Spiridon, Ikonomopoulos, Kamaras, Gaitatzis, Haitas, Stathopoulos.* Jos *(de la stînga): Kudas, Sideris, Domazos, Papaioanou, Botinos*

S-a încheiat „zonalul" de la Gloggnitz

Șahistul Uhlmann (R. D. Germană) a cîștigat turneul zonal din Austria, totalizînd 15½ p. Pentru celelalte două locuri vacante, care decid participarea la turneul interzonal, urmează să aibă loc meciuri de baraj între 4 jucători: Ivkov (Iugoslavia), Andersson (Suedia), Smejkal (Cehoslovacia) și Portisch (Ungaria), care ocupă locurile 2—5 la egalitate cu cîte 13½ p. Șahistul român Drimer, care a remizat în ultima rundă cu austriacul Dückstein, a ocupat locul 12—15 împreună cu Dûball și Zwaig, toți cu cîte 11 p.

LA ROSTOV PE DON au luat sfîrșit întrecerile campionatelor unionale de gimnastică. La feminin, titlul de campioană a revenit tinerei sportive din Voronej, Liubov Burda (în vîrstă de 16 ani), care a întrecut-o pe principala favorită, Larisa Petrik. Burda a totalizat 76,15 p, iar Petrik 75,9 p. Locul trei a fost ocupat de Liudmila Turișceva cu 75,025 p.

Concursul masculin s-a încheiat cu victoria reprezentantului orașului Moscova, Serghei Diomidov (în fotografie) cu 113,325 p, urmat de Viktor Lisițki (Moscova) — 112,65 p și Alexandr Maleev (Voronej) — 111,9 p.

Trimisul nostru special la Praga, Aurelian BREBEANU, transmite:

PARTIDE MARATON LA DINAMOVIADA DE VOLEI

Ziua a doua a Dinamoviadei de volei a stabilit un record de durată: cele 5 partide, programate în sala Ruda Hvezda, s-au întins pe o perioadă de aproximativ 12 ore. Explicația stă nu numai în faptul că trei dintre jocuri s-au desfășurat în cîte 5 seturi, ci și în disputele prelungite din celelalte două întîlniri. O curiozitate, care confirmă o veche zicală voleibalistică (cine nu cîștigă cu 3—0, după ce conduce cu 2—0, pierde meciul) a înregistrat-o această a doua etapă la toate cele trei jocuri maraton. Echipele Ruda Hvezda (feminin), Dynamo Berlin și Dinamo București (masculin) au condus cu acest fatidic scor, au arătat o superioritate clară la început, cedînd, însă, în final. Aceasta capătă caracter de surpriză, îndeosebi în ceea ce privește ultimele două formații și, în special, pe Dinamo București. Deoarece partida cu Dozsa s-a încheiat la miezul nopții, după aproape 3 ore de la fluierul inițial, nu am avut posibilitatea să transmitem rezultatul final pînă la închiderea ediției. De aceea, considerăm necesar să revenim asupra acestui meci. Voleibaliștii bucureșteni au pierdut cu 2—3 (13, 4, —11, —12, —6). Ei au început jocul timorați (de ce oare?, jucătorii maghiari nu erau cotați printre cei mai periculoși!), din care cauză execuțiile tehnice au fost, în general, defectuoase. În aceste condiții, maghiarii au condus cu 12—4 și 13—5. Eliberați, însă, de trac și dirijați magistral de Oros și Stoian, dinamoviștii și-au pus adversarii în evidentă inferioritate tehnico-tactică, acumulînd, unul după altul, cele 10 puncte necesare cîștigării setului. Bucureștenii au practicat un joc plin de arabescuri, în timp ce adversarii erau groggy. Nimeni nu mai credea — judecînd după diferența valorică din teren — că mai poate interveni un miracol. Și, totuși, el s-a produs... Băieții au cedat, cu oarecare ușurință, setul trei, în cel de-al patrulea au început să dea semne de oboseală, pentru ca în cel decisiv să apară complet epuizați. Eforturile depuse pentru realizarea spectacolului de care vorbeam le-a diminuat potențialul spre final. Tîrlici, pînă atunci foarte bun în atac, s-a prăbușit complet, Schreiber a slăbit și el, acrobațiile lui Stoian n-au mai fost eficace. Doar Oros — cel mai complet jucător al lui Dinamo la ora actuală — a rezistat pînă la urmă. Păcat că a fost schimbat în setul trei! Cele cîteva greșeli comise nu justificau scoaterea lui din teren. Maghiarii au cîștigat, totuși, pe merit, deoarece au știut să-și menajeze forțele și, în final, să se prezinte mult mai proaspeți decît dinamoviștii.

Astăzi (n.r. ieri) dinamoviștii bucureșteni au întîlnit cea mai valoroasă echipă a turneului, Dynamo Berlin, de care au fost învinși cu același scor ca în partida cu Dozsa: 2—3 (—8, 13, —14, 8, —7), după 2 ore și 40 minute de joc. Bucureștenii au evoluat însă mult mai bine, renunțînd la artificii, dar au avut în față un blocaj extrem de agresiv și ermetic, în timp ce voleibaliștii de la Dynamo Berlin cu o pregătire atletică superioară au depășit de mai multe ori blocajul nostru — mai puțin viguros. În acest compartiment al apărării nu se putea face mult mai mult. Victoria ar fi fost posibilă dacă exista un plus de concentrare în apărarea din linia a doua, ca și în acțiunile de atac. De pildă, juniorul Codoi, care l-a înlocuit cu brio chiar din primul set pe Corbeanu, nu a primit întotdeauna pase înalte, încît să poată ataca peste blocaj, el fiind singurul cu talia corespunzătoare unui atac imparabil peste atletica apărare la fileu a adversarilor. De asemenea, plasamentul defectuos în linia a doua a permis adversarilor să facă multe puncte. În ansamblu, echipa — Smerecinschi, Oros, Tîrlici, Corbeanu (Codoi, Viorel Marian), Stoian (Papugiu), Schreiber (Vraniță) — a jucat bine, mult deasupra nivelului campionatului intern.

Alte rezultate: fete — Dosza Budapesta — Combinata Spartak Levski Sofia 3—2 (12, —12, 8, —2, 16), Ruda Hvezda Praga — Dynamo Berlin 3—2 (8, —9, —10, 12, 10).

La încheierea ediției, partida dintre echipele feminine Dinamo București și Amnoka (R.P.D. Coreeană) nu se terminase. Vom reveni cu amănunte.

„Cupa Werner Seelenbinder" la popice

Întrecerile de popice din cadrul „Cupei Werner Seelenbinder", desfășurate pe arena din Dresda, au reunit jucătoare și jucători din Ungaria, Cehoslovacia, Iugoslavia, România și R.D. Germană. În program au figurat probele clasice de 100 bile mixte femei și 200 bile mixte bărbați, jucîndu-se tur-retur. **Clasament feminin:** 1. G. Sieglinde (R.D.G.) 954 p.d, ...4. Ana Marcu 910 p.d; **masculin:** 1. L. Soiat (Iugoslavia) 2054 p.d,... 8. P. Purje 1955 p.d.

Saldanha, despre șansele participantelor la C.M. de fotbal

ROMA, 5 *(Agerpres).* — Într-un interviu acordat ziarului italian „Corriere dello Sport", cunoscutul antrenor de fotbal al echipei Braziliei, Joao Saldanha, a declarat că echipele Italiei, Braziliei, Angliei, R. F. a Germaniei, U.R.S.S., Cehoslovaciei sau Ungariei, au cele mai mari șanse de a cîștiga „Cupa Mondială". Saldanha a făcut aceste aprecieri cu toate că încă nu se știe precis dacă Italia, Ungaria sau Cehoslovacia vor participa la turneul final, deoarece mai au de susținut meciuri decisive. Specialistul brazilian a arătat că șansa a doua o au echipele Suediei, Belgiei și Uruguayului. Antrenorul brazilian a mai spus că federația internațională (F.I.F.A.) are datoria de a schimba sistemul de calificare pentru turneul final, motivînd că este inadmisibil ca, de exemplu, echipele Ungariei, Cehoslovaciei, Iugoslaviei, Spaniei, Italiei sau R. D. Germane, care reprezintă o valoare în fotbalul mondial, să nu fie prezente la turneu. „Din cauza acestui sistem defectuos, în locul unor echipe valoroase vom urmări cîteva formații slabe, fără nici o șansă, ca de pildă Peru, Salvador sau Maroc" — a încheiat Saldanha.

Timbre... „Pelé 1000"!

RIO DE JANEIRO, 5 *(Agerpres).* — Departamentul Poștelor din Brazilia a anunțat că va emite un timbru comemorativ dedicat lui Pelé, cînd acesta va înscrie cel de-al 1 000-lea gol al carierei sale sportive. Rubens Rosado, președintele Departamentului, a declarat că nu mai are mult de așteptat, deoarece Pelé mai trebuie să înscrie cîteva puncte pentru a ajunge la această cifră. El a arătat că au fost de pe acum solicitați cei mai cunoscuți graficieni care au și început să studieze cele mai bune fotografii ale lui Pelé. Emisiunea „Pelé-1 000 de goluri" va număra 2 milioane de timbre.

„Trofeul Martini" a fost acordat lui Laver

Membrii juriului care atribuie în fiecare an „Trofeul Martini" celui mai bun tenisman din lume a acordat cele mai multe puncte australianului Rod Laver, învingător anul acesta la Forest Hills, Wimbledon și alte mari turnee. În clasamentul întocmit, după Laver urmează în ordine Roche (Australia), Newcombe (Australia), Ashe (S.U.A.), Okker (Olanda), Rosewall (Australia), Stolle (Australia). Emerson (Australia), Smith (S.U.A.) și Gonzales (S.U.A.).

„Pe străzile Romei"

Cea de-a 43-a ediție a crosului internațional desfășurat pe străzile Romei s-a încheiat cu victoria atletului italian Ambu, care a parcurs 20 km în 1h02:31, urmat de Ardizzone (Italia) în 1h02:32,2 și de elvețianul Droessger în 1h02:40,2. Proba de mars, desfășurată pe același traseu, a fost cîștigată de cunoscutul campion italian Pamich în 1h32:24,0.

BRACKE EZITĂ...

Din Ciudad de Mexico se anunță că belgianul Ferdinand Bracke și-a amînat, fără a motiva, tentativa de corectare a recordului mondial al orei. Ciclistul belgian, care abandonase acum cîteva zile, după 13 km din cauza pistei ude va efectua sîmbătă sau duminică, o nouă tentativă de a doborî recordul danezului Ritter.

ECHIPA DE RUGBY A ROMÂNIEI A PLECAT LA HANOVRA

Astăzi dimineață au părăsit Capitala, plecînd spre Hanovra, jucătorii de rugby care ne vor reprezenta în meciul R. F. a Germaniei — România, programat duminică. Au făcut deplasarea jucătorii Baciu, Onuțu, Dinu, Iorgulescu, Țuțuianu, Șerban, Ciobănel, Răscanu, Șerbu, Florescu, Dragomirescu, Rădulescu, Niculescu, Irimescu, Nica, Suciu și Durbac (cărora li se vor alătura Demian și Wussek, care activează în formații franceze), precum și antrenorii Al. Teofilovici și D. Ionescu.

„Trofeul Richmond" la patinaj artistic

Patinatoarea austriacă Elisabeth Nestler a cîștigat pentru a doua oară competiția internațională dotată cu „Trofeul Richmond", totalizînd 1 773 p. Ea este urmată în clasament de Patricia Dodd (Anglia) cu 1 731,9 p. și Rita Trapanese (Italia) 1 713,9 p.

TEMERARĂ PREMIERĂ ÎN EVEREST

UN SPORTIV JAPONEZ COBOARĂ PE SCHIURI DE LA 7 000 METRI ALTITUDINE

Agențiile de presă transmit din Katmandu că, zilele trecute, Everestul a văzut, pentru prima oară, un schior coborînd, vertiginos și plin de siguranță, una din pantele pe care zăpezile au domiciliu permanent. Protagonistul insolitei performanțe este schiorul japonez Yuichiro Miura, care a efectuat o coborîre de 1 000 metri diferență de nivel, luînd startul de la o altitudine de peste 7 000 metri. Reîntors la Katmandu, Miura a declarat ziariștilor că nu peste mult timp se va putea schia în mod obișnuit pe cel mai înalt vîrf al lumii. **„Everestul are pîrtii extraordinar de atrăgătoare,** a spus schiorul japonez, **iar în ceea ce mă privește m-am simțit bine, în ciuda altitudinii foarte mari".** Miura a mai declarat că intenționează să repete isprava în primăvara viitoare, cînd intenționează să ia startul de la o altitudine mai mare — 8 534 metri — adică la circa 350 metri de cel mai înalt vîrf al lumii! Miura nu va recurge la materiale speciale, excepînd o parașută pe care o va folosi ca frînă pe anumite porțiuni, unde, datorită pantei accentuate, va atinge viteze neobișnuite, ce trebuie atenuate pentru înlăturarea riscului unei căderi catastrofale.

CALEIDOSCOP

„MAEȘTRII FOTBALULUI... PE DOUĂ ROȚI" — iată cum pot fi numiți frații Pospisil (Cehoslovacia), care au cîștigat, recent, campionatul mondial de ciclo-ball. În fotografie, o fază din meciul pe care l-au susținut în cadrul C.M. împotriva elveților Osterwalder și Moser. În tricouri cu dungi — campionii mondiali.

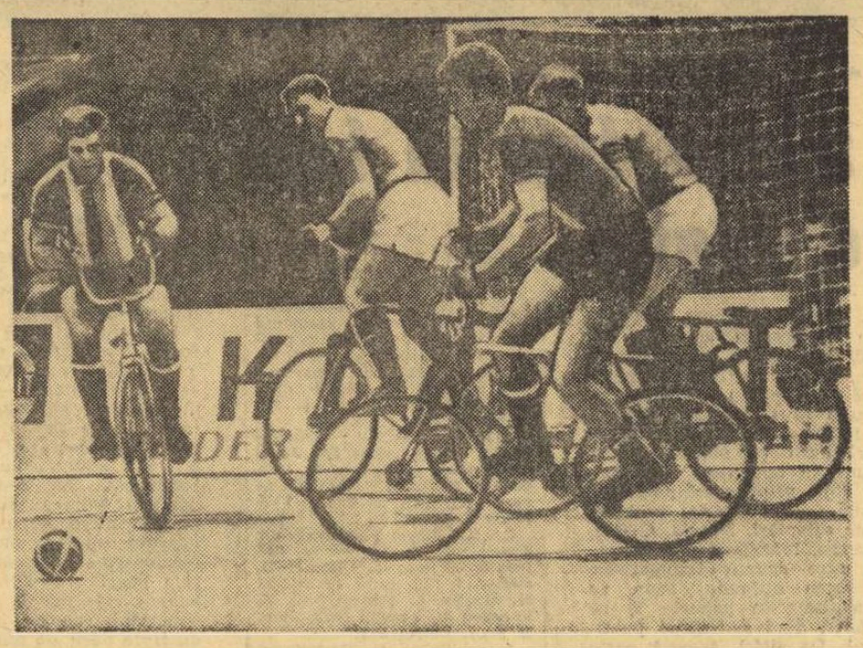

SENZAȚIE ÎN LUMEA HOCHEIULUI PROFESIONIST: Karen Koch (în fotografie), 18 ani, studentă la universitatea Northern Michigan, din S.U.A., este prima femeie jucătoare de hochei profesionist, la formația Iron Rangers din orașul Marquette (statul Michigan). Iar antrenorul echipei, Len Brumm, a declarat: „Ea va avea un contract în bună regulă cu noi. Valoarea pe care a arătat-o apărînd poarta îi dă tot dreptul!"

„CEL MAI CURAJOS ARBITRU..."

Kjell Friberg a primit titlul de „cel mai curajos arbitru din Suedia", după ce a eliminat de pe teren nu mai puțin de cinci jucători din aceeași echipă în cursul unui meci desfășurat în divizia a VI-a, între formațiile Norrtaelje și Riala. Cei cinci fotbaliști de la Norrtaelje s-au văzut trimiși pe tușă pentru proteste la deciziile arbitrului și comportare nesportivă. Bineînțeles, echipa lor a și fost învinsă, cu 4—0!

RECORD ANTISPORTIV

Echipa „Edelweis" din localitatea Heiligenstein a cîștigat campionatul de... fumat al R.F. a Germaniei. Ea a totalizat timpul de 641 de minute, obținînd astfel „Cupa maeștrilor fumători". Cea mai „bună" performanță a fost realizată de Alfons Gerbes, în vîrstă de 44 de ani, care a fumat o țigară lungă de 107 milimetri, în greutate de șapte grame, timp de 176 minute și 30 secunde fără să o reaprindă. Pe locurile următoare s-au plasat echipele „Rauhe Alb" (606 minute) și „Gemuetlichkeit" (589 minute).

CLAY... ACTOR DE MUSIC-HALL

Va schimba Cassius Clay mănușile de box cu reflectoarele de pe Broadway? Se pare că da. Producătorul Sam Bufman afirmă că celebrul pugilist de categoria grea a semnat un contract prin care va deveni vedeta versiunii muzicale a piesei „Big time Buck With", ce va fi prezentată pe Broadway cu începere de la 1 decembrie. El a arătat că Clay a văzut această piesă în urmă cu trei luni la Philadelphia „și a fost copleșit de ea". Se pune întrebarea ce se va întîmpla cu intențiile pugilistului de a urca din nou pe ringurile de box? După cum declară Bufman, contractul îl obligă pe Clay să joace întregul sezon 1969—1970, dar este prevăzută o pauză de două săptămîni pentru a permite boxerului să atace titlul mondial la categoria grea. Potrivit producătorului Cassius Clay ar fi declarat că îi sînt suficiente două săptămîni de antrenament pentru disputa cu Joe Frazier!

TOT RĂUL, SPRE BINE!

Numele boxerului englez John Collins a ajuns foarte cunoscut în întreaga Mare Britanie, dar nu pe considerente pur sportive... În timpul unui meci, Collins a... zburat dincolo de corzile ringului, aterizînd pe genunchii unei tinere și drăguțe domnișoare, care se afla în primul rînd. Ca un adevărat gentleman, eroul acestei întîmplări s-a scuzat pentru deranj și, om practic, a reușit să-și fixeze un rendez-vous! Cunoștința s-a dovedit trainică, lucrurile terminîndu-se la oficerul stării civile. Noii însurăței au avut ca oaspete de onoare pe boxerul care „l-a ajutat" pe Collins să-și găsească fericirea!

DE PATRU ORI ÎNCONJURUL LUMII

Jacques Anquetil și-a încheiat prodigioasa carieră ciclistă. El s-a retras la ferma sa din Normandia cu un palmares prestigios: cinci victorii în Turul Franței, nouă în Marele Premiu al Națiunilor, două în Turul Italiei, una în Turul Spaniei, patru în cursa Paris-Nisa, pe lîngă multe alte succese, printre care și recordul orei. Și totuși, specialiștii în statistici au dezvăluit că Anquetil nu a obținut decît 160 de victorii pentru 160.000 km parcurși, ceea ce reprezintă de patru ori înconjurul lumii. S-ar putea spune că 160 de victorii sînt puține. Dar există victorii și victorii...

CALEIDOSCOP ● CALEIDOSCOP ● CALEIDOSCOP ● CALEIDOSCOP

LA ÎNCHIDEREA EDIȚIEI

ÎN PRELIMINARIILE C. M. DE FOTBAL

Ungaria-Irlanda 4-0 (1-0)

● **Urmează un meci de baraj Ungaria-Cehoslovacia**

Ultimul meci din grupa a II-a a preliminariilor campionatului mondial dintre reprezentativele Ungariei și Irlandei a fost așteptat cu mare interes la Budapesta. De acest meci a depins șansa echipei Ungariei de a mai rămîne în cursa pentru calificarea în turneul final din Mexic. Echipa Ungariei a cîștigat acest joc decisiv cu 4—0 (1—0), egalînd punctajul reprezentativei Cehoslovaciei, cu care va susține un meci de baraj.

La fluierul arbitrului Jaksi (Iugoslavia) cele două echipe au alinIat următoarele formații:

UNGARIA: Tamas — Kelemen, Pancsics, Ihasz, Halmosi, Szücs, Fazekas, Göröcs, Bene, Dunai II, Zambo.

IRLANDA: Kelly — Brennan, Dune, Mulligan, Dempsey, Givens, Conroy, Gilles, Stivens, Dunde, Rogers.

În prima repriză gazdele au atacat vijelios, dar irlandezii s-au apărat foarte organizat. Prima acțiune periculoasă au inițiat-o oaspeții, dar Rogers, pripit, a tras un șut de la distanță, apărat ușor de portarul maghiar. Apoi, fotbaliștii unguri au avut ocazii mari, ratate pe rînd de Göröcs și Fazekas. Primul punct a fost înscris în min. 30. Fundașul **Halmosi** s-a infiltrat în dispozitivul irlandez și a marcat spectaculos printr-un șut de la 15 m. După pauză **Bene** (min. 48) a majorat scorul. Apoi, **Puskas** (min. 66), care-l înlocuise pe Dunai, a înscris al treilea gol. După ce Dune a fost eliminat din joc, **Kocsis** (intrat în locul lui Göröcs) a stabilit scorul final (min. 80). În ultimul minut, **Szücs** a fost eliminat.

CLASAMENTUL FINAL AL GRUPEI

1—2	**Ungaria**	6	4	1	1 16— 7 9
1—2	**Cehoslovacia**	6	4	1	1 12— 6 9
3	**Danemarca**	6	2	1	3 6—10 5
4	**Irlanda**	6	0	1	5 3—14 1

★

Ultimul meci al grupei a VII-a: la Viena, **Austria — Scoția** 2—0 (1—0). (În această grupă, R. F. a Germaniei era anterior calificată).

Tiparul I.P. „Informația", str. Brezoianu nr. 23—25, București

PROLETARI DIN TOATE ȚĂRILE, UNIȚI-VĂ!

Redacția și administrația: str. Vasile Conta nr. 16, tel. 11.10.05, interurban 72 și 286. Telex sportrom buc. 180.

sportul

4 pagini 30 bani

Anul XXV — Nr. 718 (6152) ZIAR AL CONSILIULUI NAȚIONAL PENTRU EDUCAȚIE FIZICĂ ȘI SPORT Vineri 7 noiembrie 1969

La telefon, hotelul Bradul

LOTUL NAȚIONAL DE FOTBAL A FĂCUT ANTRENAMENTE PE ZĂPADĂ!

Poate tocmai vremea, închisă, rece, ploioasă, o vreme nu numai antifotbal dar și anti... moral, a semănat în gîndurile noastre întrebarea devenită imediat dor. **„Oare ce-or fi făcînd băieții, tricolorii noștri, acum la Poiana Brașov ?**

GIND-DOR-TELEFON, iată circuitul stabilit aproape la

(Continuare în pag. a 3-a)

Cei 22 anunțați la F. I. F. A.

Federația română de fotbal a trimis la **F.I.F.A.** componența lotului național pentru partida cu **Grecia,** din cadrul preliminariilor C.M. care va avea loc duminică 16 noiembrie.

Iată lista celor 22 de jucători : ADAMACHE, RĂDUCANU, GHIȚĂ, SĂTMĂREANU, DAN, HĂLMĂGEANU, DELEANU, IVĂNCESCU, LUPESCU, GHERGHELI, DINU, RADU NUNWEILLER, DOMIDE, TUFAN, DEMBROVSCHI, DOBRIN, GROZEA, DUMITRACHE, LUCESCU, PESCARU, OBLEMENCO și MOCANU.

Conform uzanței, această listă a fost transmisă și federațiilor de fotbal din **Grecia, Portugalia** și **Elveția.**

ECHIPA DE FOTBAL A GRECIEI A PLECAT JOI ÎN ELVEȚIA

ATENA 6 (Agerpres). După cum transmite „Athene Agence", echipa de fotbal a Greciei a plecat joi în Elveția, pentru a-și continua pregătirile în vederea meciului cu selecționata României (preliminariile campionatului mondial), programat la 16 noiembrie la București. Aceeași agenție de presă a comunicat că formația greacă va sosi în capitala României cu 48 de ore înaintea meciului.

Crosul la Herăstrău

Campionatele republicane de cros, programate duminică în Capitală, se vor desfășura, începînd de la ora 10, pe aleile serelor parcului Herăstrău, în vecinătatea șoselii Nordului.

Viorica Gabor una dintre favoritele cursei senioarelor

Foto : A. NEAGU

CAMPIONATUL NAȚIONAL DE HOCHEI

PASĂREA PHOENIX

Atunci cînd părea să se blazeze iremediabil, coborînd pe scara interesului și audienței publice la nivelul unei competiții județene, campionatul național de hochei a renăscut ca pasărea Phoenix, din propria-i cenușă. Pierzînd caracterul de incertitudine și speranțe pentru locul I, disputa își regăsește vigoarea și interesul în lupta aprigă în care s-au angajat cel puțin trei echipe pentru ocuparea locului secund. Steaua s-a detașat, fiind — virtual — cîștigătoarea primei manșe. Pentru succesul său, pentru situația limpede din clasament n-au jucat numai oamenii echipei. Ci chiar adversarii, care măcinîndu-se între ei, i-au creat Stelei un avans confortabil, îngăduindu-i în prezent o evoluție relaxată, nonșalantă, un galop de sănătate în jocurile care au mai rămas.

Dinamo — hărțuită, obosită peste măsură, timorată, dispunînd de o singură linie „forte", prea mult folosită și cu cîțiva jucători prea individualiști (Florescu, Huțanu), care îi subminează forța colectivă de joc, nu a putut rezista presingului amenințător și insistent al Agronomiei și Avîntului. Acestea, simțind „căderea" vicecampionilor, i-au grăbit alunecarea. Să nu credeți că totul a fost simplu și ușor. Departe de așa ceva. Mișu Flamaropol și oamenii săi au luptat sub semnul dictonului : **garda moare, dar nu se predă.** Așa se explică jocul admirabil, în care am văzut faze de hochei adevărat, dirz, decis, tehnic și foarte mobil, realizat de dinamoviști, ca și de adversari, în repriza a treia a meciului cu Avîntul, adică atunci cînd erau epuizați și învinși.

Miercurea Ciuc ne uimește, în continuare, cu vitalitatea și vigoarea ce o dezvăluie echipa în meciurile cheie, ca și prin solidaritatea admirabilă cu care orașul îi însoțește și îi sprijină pe ambasadorii săi. Este un lucru unic în istoria acestui campionat, pe care nu putem să-l ținem sub tăcere. Zi de zi, pe ploaie sau frig, „înghițind" porții de peste 200 km de drum, sfîrșite în pragul dimineții următoare, M. Ciuc își trimite eșaloane de două, trei sute de susținători — uneori prea înfocați — care suferă și rid la marginea mantinelei.

Pasiunea, atașamentul lor pentru solii răsfățați ai sportului cu cea mai veche tradiție și cea mai mare autoritate în orașul lor din județul Harghita, îi onorează. Ei n-ar trebui totuși să îngăduie unei minorități a publicului, care persiflînd și batjocorind adversarii cu acel obsedant „ați mîncat bătaie", răpește luptei de pe gheață demnitatea și esența sportivă, micșorează însăși proporțiile victoriei cucerite, pe drept și cu prețul unor mari eforturi.

Succesul capătă dimensiune, în primul rînd, prin respectul față de adversar !

Mihai BÎRA

SURPRIZĂ ȘI ÎN ETAPA DE IERI

POIANA BRAȘOV, 6 **(prin telefon)** — La Poiana a nins, zăpada așternîndu-se în strat subțire peste întreaga stațiune. În acest splendid decor de iarnă s-au desfășurat întrecerile etapei a III-a a returului primei manșe a campionatului național de hochei. Ca și în etapele anterioare jocurile au fost deosebit de animate, echipele marcînd — neîndoios — un plus de creștere în pregătire. N-a lipsit nici surpriza etapei : Tîrnava a cucerit un punct prețios Agronomiei Cluj, aflată pînă la acest meci în cursa pentru locul doi și n-a lipsit mult ca să le obțină pe amîndouă.

TIRNAVA — AGRONOMIA CLUJ 2—2

(1—0, 1—1, 0—1)

Partida s-a disputat dimineața, cu o întîrziere de aproape două ore, necesare curățirii patinoarului de zăpada căzută peste noapte. Studenții au fost surprinși de energia și decizia cu care au abordat jucătorii din Odorhei partida. Ei au condus cu 2—0 (min. 35) și apoi cu 2—1 pînă în ultimul minut al întîlnirii, fiind la un pas de a furniza cea mai mare surpriză a campionatului. Punctul cucerit de hocheiștii din Odorhei este meritat. Au înscris : György

Carol GRUIA

(Continuare în pag. a 4-a)

I.P.G.G. ul se apără în fața atacurilor Tîrnavei

Foto : V. BAGEAC

Odiseea sălii de sport din Pitești

● Bucuriile și... necazurile sportivilor pitești eni ● Cum s-a ajuns de la proiect la 3 dosare zdravene ● „Cînd e sare, nu-i mălai"... ● Ați auzit de „cedare cu protocol" ?

A vorbi despre construcțiile sportive ridicate în țara noastră în ultimii 25 de ani nu este de loc o treabă ușoară. Prin grija partidului și a statului, sportul are azi în România amenajări cu care, pe bună dreptate, ne putem mîndri. Mari stadioane, săli de sport, bazine acoperite sau patinoare artificiale au îmbogățit noua arhitectură a orașelor, pentru realizarea dezideratului societății moderne — creștere unui tineret sănătos, viguros, capabil să facă față cerințelor impuse de construcția socialistă. Și ca să ne referim la activitatea sportivă propriu-zisă, aceste baze au dus la creșterea măiestriei tinerilor noștri sportivi, la reprezentarea cu cinste a culorilor țării în marile întreceri internaționale.

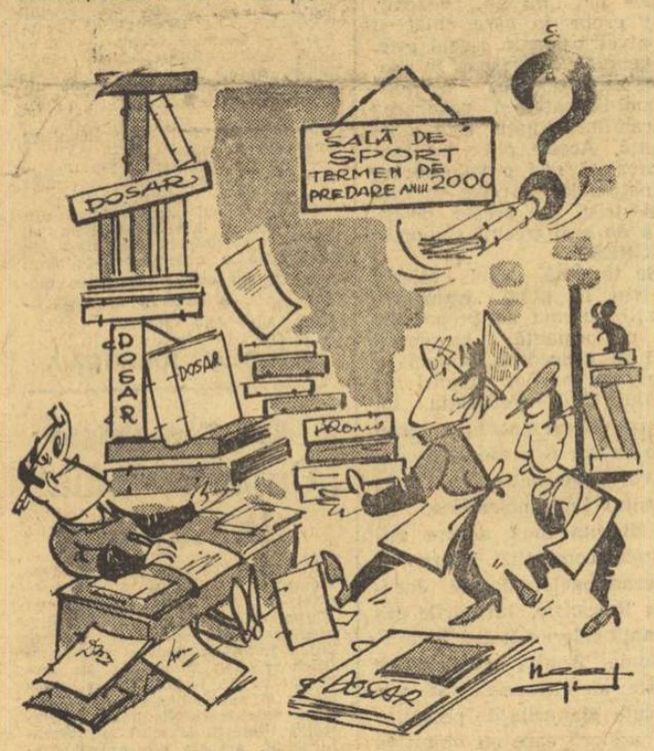

— Nu vă grăbiți, frații lor, cu construcția că timp e berechet ! Să vedem cum „vine" proiectul.

Desen de NEAGU RĂDULESCU

Și cum dezvoltarea acestei activități cunoaște o dinamică fără precedent pe meleagurile României, în dorința satisfacerii cerințelor tot mai mari, se construiesc mereu noi obiective sportive. Printre ultimele proiecte se află și SALA SPORTURILOR DIN PITEȘTI. Dar povestea ei — cel puțin pînă acum — este o poveste tristă, de loc dorită de cineva, cu osebire de către organele sportive argeșene și sportivii acestor meleaguri. De acest adevăr aveam să aflăm în urma unor informări primite de la cei ce nu se împacă cu actuala situație, și ne-am convins, la fața locului, unde am poposit cu cîteva zile în urmă.

Prima vizită am făcut-o la sediul Consiliului județean pentru educație fizică. Primii interlocutori — **tov. Diaconescu, vicepreședinte, și tov. I. Costea, șeful biroului construcții baze sportive din cadrul C.J.E.F.S.** Ultimul ne-a pus în față și „documentarea". Trei volume, apreciate de noi la 3—400 de file, de parcă ar fi fost vorba de construirea unei rafinării sau poate a unui mare combinat. Dar nu, în discuție e o sală de sport cu o capacitate de 1 000 de locuri, cu dușuri, vestiare, cabinet medical. Dosarele acelea groase cuprind între scoarțe-

Constantin ALEXE

(Continuare în pag. a 2-a)

Corespondență specială pentru **sportul**

Un puternic XV al Franței pentru meciul de la București

Chiar dacă nu este cea mai bună selecționată franceză, cea care va fi opusă, duminică, „XV"-lui secund al României, în orice caz Franța B este mai mult decît o formație secundă. Într-adevăr, ea cuprinde nu mai puțin de șapte internaționali A (Dauga, Carrére, Dourthe, Lux, Magois, Sillières și Lassérre), dintre care primii șase au mai jucat împotriva României.

Acest grup de șapte constituie o puternică osatură, completată cu jucători care au mai purtat tricourile reprezentativei secunde a Franței (Dargelés, Bergamasco, Darbos și Estève), precum și cîteva mari speranțe (Querilhac, Dumartin, Rossignol și Barthes).

Este vorba, deci, de o selecționată redutabilă și faptul dovedește pînă la ce punct federația franceză de specialitate apreciază valoarea rugbyștilor români. Christian Carrére, fost căpitan al „XV"-lui Franței, care nu jucase ultimele meciuri internaționale ale sezonului trecut din cauza unei grave răni la un genunchi, va fi din nou căpitan, de data aceasta al Franței B. Coechipier al inginerului Radu Demian în echipa R. C. Toulonnais, el a demonstrat de la începutul sezonului o formă extraordinară, ocazia cea mai bună de a o verifica constituind-o tocmai meciul cu România B. Alături de el, se vorbește tot mai mult de o promovare a mijlocașului la grămadă Dumartin (care a jucat în formația Mont de Marsan, antrenată de André Boniface) și de Estève (2,01 m), uriașul de la Béziers, cunoscut publicului român, și care formează, împreună cu reputatul Dauga, o linie a II-a impresionantă.

În ansamblu, atît pachetul de înaintași, cît și linia de treisferturi inspiră multă încredere. Singura neliniște provine de la lipsa de experiență a mijlocașilor, dar desigur, încadrarea lor cu numele sus-amintite, ca și valoarea lor tehnică, pot rezolva această problemă.

Iată acum și formația, anunțată în ultima clipă : **Magois** (La Rochelle) ; **Querilhac** (Tarbes), **Lux** (Tyrosse), **Dourthe** (Dax), **Sillières** (Tarbes) ; **Barthes** (Narbonne), **Dumartin** (Mont du Marsan); **Carrére** (Toulon), **Rossignol** (Brive), **Darbos** (Dax) ; **Dauga** (Mont de Marsan), **Estève** (Béziers) ; **Lassérre** (Agen), **Dargelés** (Tarbes), **Bergamasco** (Beaumont) ; rezerve : Benacloi (Narbonne), Pebeyre (Vichy), Hotoland (Béziers) și Ugartemendia (St. Jean de Luz).

J. J. VIERNE
l'Equipe — Paris

Gheorghe Fazekaș, campionul țării la patinaj artistic.

Drumul spre Cosmos trece pe la stadion

Rînduri despre familia sportivă a soiuznicilor

(pag. a 4-a)

Start internațional al patinatorilor noștri

Prima apariție în concurs a patinatorilor noștri fruntași va avea loc dincolo de hotarele țării. La mijlocul săptămînii viitoare (13—14 noiembrie), campionii de patinaj artistic ai țării noastre, **Beatrice Hustiu** și **Gheorghe Fazekaș,** iau parte la tradiționalul concurs internațional de la Karl Marx-Stadt (R. D. Germană). Tinerele speranțe ale patinajului nostru vor apare apoi într-o demonstrație a „artiștilor gheții", programată duminică 16 noiembrie la Berlin.

TENIS CONTRA LOGICII?

A trecut în amintire o nouă ediție a campionatului de tenis pe echipe. În amintirea a foarte puțini... Doar a participanților, aproape în exclusivitate, fiindcă numărul lor întrece cu mult pe acela al spectatorilor ocazionali. Nimeni sau aproape nimeni nu vine în tribune cînd se joacă tenis pentru divizie ; oricît ne-am strădui — în coloanele ziarului nostru — să depistăm programările întîlnirilor sau să le publicăm rezultatele. Nu interesează...

Și este firesc să fie așa.

Ca și acum un an, ca și acum mulți ani la rînd, campionatul echipelor rămîne la periferia tenisului, ia tot mai pronunțat caracter de obligație formală, de simplu act de prezență pe terenuri, pentru a justifica existența unor secții de specialitate în cluburi și asociații.

Cauzele acestei stări de lucruri le-am subliniat — și nu o singură dată — la fiecare început și sfîrșit de sezon. Competiția aceasta nu este așezată pe baze solide și de la bun început nu pare destinată popularizării tenisului în rîndul celor mulți. Cu riscul de a repeta aci cele scrise anterior și cunoscute îndeobște, vom mai supune opiniei publice punctul nostru de vedere, care rămîne neschimbat. Și cum aspectele negative semnalate în trecut se mențin și ele în continuare, n-avem nici un motiv să credem că acest punct de vedere n-ar fi și just.

În primul rînd, este defectuos sistemul de disputare a campionatului, care pune laolaltă jucători de categorii și vîrste diferite, acordîndu-le un rol egal în tabela de punctaj. Un meci pe echipe nu se decide de obicei în întîlnirile dintre primii jucători, tenismani cu valoare reală, ci la grupele de juniori și junioare, unde valorile sînt neconfirmate și fluctuațiile de randament survin aproape normal. O asemenea confruntare între echipe n-are niciodată un „cap de afiș", un meci-derby, fiindcă acesta este depreciat de contextul celorlalte jocuri adiacente.

Al doilea motiv de inconsistență al campionatului pe echipe stă în nejudicioasele sale programări. Se joacă la date disparate, în etape foarte distanțate unele de celelalte, după modelul unor sporturi, cu adevărat de echipă, purtînd însă alt specific. Atunci, nu este greu de adunat numai spectatori, ci chiar jucători, fiindcă aceștia — urmînd legile unei activități internaționale de mare amploare — o dată ajunși la o valoare confirmată, sînt angrenați obligatoriu în alte turnee.

De aci, intervenții, amînări, contestații sau — în ultimă analiză — jocuri formale, după care antrenorii au ocazia să prezinte tot felul de scuze pentru un rezultat nesatisfăcător. Cine pierde, de fapt, în asemenea întîlniri ? În primul rînd, tenisul.

Remediul propus de noi în trecut, valabil și acum, se concentrează asupra acestor două puncte și anume :

— un campionat separat pentru echipe de seniori și unul pentru juniori, care să mobilizeze pe toți tenismanii fruntași ai țării ;

— concentrarea competiției în limite de timp mai scurte (maximum o săptămînă) pentru fiecare tur, în acord cu programul internațional, de preferință într-o singură localitate.

Deci două mari întreceri paralele, puse pe picioare proprii, interesante, polarizînd atenția iubitorilor de tenis. Așa este frumos, bine, logic.

De ce nu se face ?

Radu VOIA

Panoramic sportiv intern

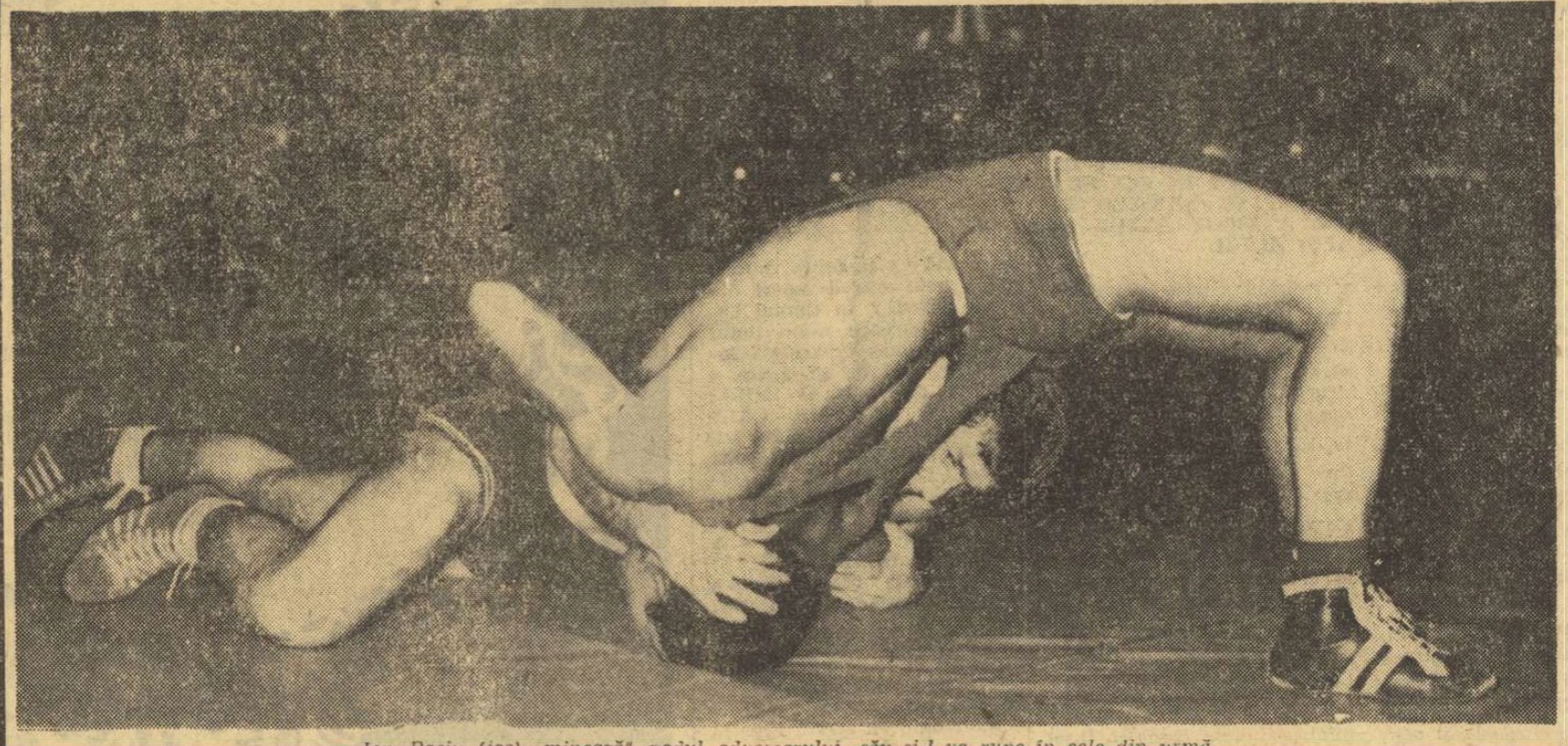

Ion Baciu (jos) „mineză" podul adversarului său și-l va rupe în cele din urmă

(în pag. a 2-a : Panoramic sportiv intern)

PANORAMIC SPORTIV INTERN

Fotbalul a intrat în cea mai grea și mai agitată vacanță din istoria sa postbelică; voleiul se află în relache, urmărind cu inima strînsă zbaterea neputincioasă a dinamoviștilor la Praga; baschetul și-a încheiat sezonul, iar rugbyul susține două examene internaționale aspre: la Hanovra (România—R.F. a Germaniei) și la București (România—Franța — echipe secunde), repetiții însemnate înaintea tradiționalei confruntări româno-franceze din decembrie. Schiul așteaptă zăpezile...

Duminica sportivă este, așadar, și fără ca nimeni să aibă vreo vină, săracă. Dar, parcă prin paradox, nu lipsită de interes și — mai cu seamă — de semnificații.

La Poiana Brașov urmează să se încheie prima manșă a campionatului de hochei. Competiția, sortită inițial unui singur derby, Steaua—Dinamo, s-a răzvrătit, două provinciale (Avîntul și Agronomia) au lovit nemilos, cu tirnăcopul, la temelia ierarhiilor și, dintr-o dată, lupta pentru locul II s-a complicat (Steaua era o favorită la titlu fără contracandidați), turnînd sare și piper într-o întrecere care părea insipidă.

Manșa a II-a (în martie), cînd hocheiul și hocheiștii noștri vor avea la activ organizarea unui campionat mondial, se anunță agitată și, tocmai de aceea, interesantă.

Noiembrie readuce în actualitate crosul. Alergarea pe teren variat — socotită în altă parte un sport de sine stătător, cu calendar competițional amplu, cu laureați acoperiți de glorie și (nu zîmbiți) cu spectatori — a deținut la noi, în mod surprinzător, un loc minor, deși prin spinii ei au trecut toți marii fondiști ai lumii.

Acum se pare că există tendințe de relansare a crosului. Totul va depinde, însă, de seriozitatea cu care așii pistei vor privi poteca.

Campionatul național de haltere pe echipe se va desfășura la Oradea. Ridicătorii de greutăți din țara noastră traversează o lungă perioadă de... greutăți, a căror analiză ar depăși cadrul „Panoramicului". Acest sport, cu pondere internațională și olimpică, și-a mărit într-un mod uriaș pretențiile și recuzita. Antrenamentul halterofililor a intrat sub lupa microscopului, aglomerează laboratoarele, solicită sprijinul mașinilor electronice. Noi ne aflăm, în continuare, la stadiul... tablei înmulțirii și al aprecierilor „după ochi". Un asemenea decalaj de epoci nu poate fi practic reașcut decît printr-o acțiune hotărîtă, convergentă, situîndu-se la nivelul interesului național. Dar, așa ceva nu se arată — deocamdată — la orizont. Și, tocmai de aceea, concursul de la Oradea promite, sumbru, aceleași rezultate mediocre, în care la un moment dat cunoscătorul confundă categoriile, fiindcă numărul mic al kilogramelor ridicate îl derutează și îl uimește.

Dee domnul să fim profeți mincinoși!

În sfîrșit, luptele greco-romane programează o foarte interesantă etapă bucureșteană, o restanță, în care se vor întîlni Dinamo, Metalul, Rapid, Progresul. Și dacă dinamoviștii se află practic, în afară de concurență, celelalte rezultate, în schimb, plutesc sub semnul incertitudinii, urmînd să stabilească pe deținătoarea locului III în clasament.

Pentru primele două luptă doar Dinamo și Steaua.

REP.

Turneul pe categorii de greutate

BOXUL ÎN FORȚĂ A FĂCUT LOC TEHNICII

BRĂILA, 6 (prin telefon, de la trimisul nostru). În sfîrșit miercuri seara am putut vedea meciuri de bună factură tehnică, boxerii care rămaseseră în competiție reușind să-și croiască drum spre victorie nu numai prin forță ci și prin acțiuni clare, gîndite, care i-au apropiat mult de ceea ce se cheamă box. Și de data aceasta programul a fost extrem de încărcat, dar cele 20 de partide au ținut sub presiune o sală arhiplină.

Doi boxeri tineri, cu perspective certe, s-au ridicat deasupra celorlalți culegînd ropote de aplauze. Este vorba (din nou) de **Mihai Deheleanu** (Ciudanovița) și **Achim Ursulescu** (Bocșa).

Semimuscа din Brăila, **Ganea**, l-a învins pe bucureșteanul **Giurgea** în fața căruia a avut deseori inițiativa impunîndu-se prin croșee scurte de dreapta la cap și plex. Gălățeanul **Iuga** n-a făcut mare risipă de energie dar toate acțiunile sale ofensive au fost sigure, upercuturile de stînga la figură fiind necruțătoare. În rundul II adversarul său din Oradea, **Fl. Lucaci** recepționează o directă la față și e numărat, iar antrenorul **Acs** nu stă mult pe gînduri și aruncă prosopul.

A. Ursulescu l-a „executat" pe Gh. Cristea (Buc.) după aproape 6 minute de luptă în care și-a etalat cu prisosință calitățile de scrimer. Depășit net de un boxer mai înalt, cu un punch rapid, variat și foarte eficace, elevul lui **Stoianovici** a trebuit să fie abandonat de antrenorul său. **Șt. Constantin** (București) a făcut mai bine pasul înapoi urmat de un-doiuri precise și l-a eliminat pe arădeanul **I. Pop**, care a comis greșeala de a se arunca descoperit în pumnii adversarului.

Un meci care se va uita greu la categoria pană i **P. Nedelcea** (Reșița) l-a învins cu mare greutate pe tînărul băcăuan **Mircea Nicolae**. Acesta din urmă a punctat precis cu serii de directe la figură, fără ca **Nedelcea** să le poată evita. Reșițeanul s-a închis, însă, în ultima repriză trimițînd, totodată, cîteva rafale excelente.

Deși și-a adus adversarul de două ori în situația de k.d. (repriza I) brăileanul **P. Covaliov** a obținut, însă, cu dificultate decizia în fața rapidistului **Gh. Radu** care, după părerea noastră, a fost mai ordonat în acțiuni. **N. Enciu** (Buc.) l-a eliminat pe feșeanul **Gh. Călin** deși în primul rund, mai cu seamă după ce fusese k.d., se părea că va coborî învins din ring. Singura șansă de a obține victoria a fost angajarea luptei de aproape, ceea ce nu i-a convenit lui **Călin. Enciu** a obținut o decizie meritată. **M. Deheleanu** l-a întrecut pe **V. Deșliu** (Buzău). Dacă primul nu ne-a surprins, boxul său tehnic și eficace fiindu-ne deja cunoscut, în schimb tînărul buzoian a impresionat prin forța și acuratețea loviturilor sale. Celelalte rezultate: **cat. semimuscă:** C. Momoiu (Brăila) b.p. I. Mihăilescu (Buc.), Șt. Receanu (Baia Mare) înv. ab. II N. Cortis (Baia Mare); **cat. muscă:** A. Cojan (Bacău) b.p. C. Anghel (Reșița), Gh. Paraschiv (Buc.) b.p. I. Horja (Cluj); **cat. pană:** V. Kiss (Cluj) b.p. N. Boscu (Galați), Gh. Stan (Buc.) b.p. O. Amăzăroaie (Tg. Mureș); **cat. ușoară:** C. Cuțov (Buc.) înv. ab. II B. Dobrogeanu (Argeș), N. Tudor (Bocșa) b.p. C. Sasu (Or. Gh. Gheorghiu-Dej), C. Gutui (Tg. Mureș) b.p. Gh. Badea (Brăila); **cat. mijlocie mică:** E. Constantinescu (Craiova) b.p. I. Petrea (Brașov); **cat. semigrea:** P. Cîmpeanu (Buc.) înv. ab. I C. Varan (Reșița), I. Monea (Buc.) înv. ab. I A. Cambur (Bacău).

Romeo CĂLĂRAȘANU

VIITORII PROFESORI TREBUIE SĂ ȘTIE CĂ NU VOR LUCRA ÎN... PARADIS!

● Lungul drum de la Băbiciu, pe Olt, la medaliile de aur ale handbalului feminin ● Într-o meserie, oricare, trebuie întîi să dai și apoi să ceri! ● „...Nu m-aș lăsa cu nici un preț, m-aș bate cu toată lumea"

— Așadar, cînd ați terminat facultatea ați plecat într-un sat, aiurea... Cum îi zicea satului, aș vrea să notez...

— Băbiciu, Băbiciu îi zicea, sau, dacă vrei îi zice... Undeva pe Olt, într-un fund de țară, pe atunci fără lumină electrică, fără magazine, ce mai, fără nimic, doar cu o circiumă, și-mi aduc bine aminte — o baie care nu mai funcționa de ani de zile. De fapt, terminasem facultatea mai devreme, dar izbucnise războiul, umblasem pe ici pe colo și abia în '46, prin ianuarie, cînd ne-am putut iarăși vedea de meseriile noastre, am plecat la Băbiciu. Ehe, eram tînăr...

Interlocutorul meu zîmbește cu subînțeles. Gestul, cu mîna, spre argintiul tîmplelor vorbise de la sine... Profesorul Dumitru Popescu-Colibași nu mai e tînăr, a trecut chiar binișor de granița celor 5 decenii de viață.

Stam deasupra unor cești de cafea cu margini înnegrite, în care, poate, cineva ar putea să ne ghicească — ei, doamne, e un fel de-a zice — ceea ce ne rezervă viitorul. Cafeneaua brașoveană „Cerbul carpatin" e goală. Țigările ni s-au stins de mult, undeva dincolo de jumătate... Omul din fața mea tace, cu gîndurile alungate spre anii tinereții, cînd respectatul profesor de astăzi — cu merite recunoscute deopotrivă în pregătirea primelor noastre campioane mondiale de handbal (Dortmund, 1956), cît și în aceea a junioarelor naționalei, primele din lume 10 ani mai tîrziu (Olanda, 1966) — nu era decît un biet dascăl de țară, după opinia domniei sale, „nici teribil de deștept și nici, ce să te mint, prea arătos".

Într-un tîrziu, mă simt obligat să rup tăcerea:

— Vă mai amintiți cum a fost în anii aceia, ce v-a determinat pe dumneavoastră, bucureștean get-beget, să plecați tocmai acolo, într-un sat uitat de Dumnezeu?

Ridică ochii, sträluminați parcă de ceva ascuns, de-a dreptul magic:

— Dacă-mi mai amintesc... Glumești, desigur, și dacă nu glumești, atunci află că din toate colțurile lumii pe unde am cutreierat într-o viață de om, am trimis la Băbiciu o vedere, un semn de viață...

E și normal, acolo am cules primele satisfacții, acolo am încropit, singur — da, reține cuvîntul acesta de mare mîndrie pentru un tînăr aflat la debut de carieră — o echipă școlară de handbal. Am ales fetele, le-am învățat noțiunile elementare, le-am călit, și cu echipa aceea anonimă, ridicată într-un sat cu puține case, am ocupat în 1949 — deci după 2 ani de muncă a dracului de grea — locul IV pe țară la „Cupa tineretului".

Și-apoi mă întrebi de ce m-am dus acolo... Păi să-ți spun de ce m-am dus și de ce aș fi gata să mă mai duc o dată și să iau totul de la început: din pasiune, din dragostea, dacă vrei, sfîntă, pentru meserie. Știi ce, asta am învățat și asta am înțeles să fac în viață! De-aia am plecat la Băbiciu.

A tăcut din nou, poate îi suparăsem. După o clipă a reluat:

— Dumneata ești tînăr... N-ai de unde să știi, și mulți sînt cei care nu știu, sau se prefac că nu știu: adevăratul sport pleacă de la țară, din mijlocul naturii, de pe cîmp, de-acolo unde mișcarea însăși este activitate diurnă, normală, întrată în firea lucrurilor. Am să-ți dau un exemplu: echipa de fete pe care am antrenat-o în '56 și care a ieșit campioană mondială era alcătuită 90 la sută — da, da, nouăzeci la sută — din fete provenite din mediul rural. Uite, Irina Naghi și Ana Starck de la Hărman, uite, Miți Constantinescu de la Hălchiu, uite Nuți Jianu de la Cristur, și cîte altele...

Vezi, gîndind așa, mă întreb uneori, de unul singur, aiurea: de ce oare nu se duc băieții ăștia tineri la sat? La urma urmei, sînt poate meserii — știu eu, mă gîndesc la electronică sau chiar la medicină — care cer un grad de confort, un cadru adecvat activității respective. Dar educația fizică?!

Profesorul Popescu-Colibași își aprinde o nouă țigară — a patra — pe care, sînt sigur, o va stinge cu mult înainte de filtru...

— Și ce vă răspundeți? — îl întreb.

— Că n-au pasiune, că nu le arde de meserie, c-au făcut I.E.F.S.-ul așa, ca să se afle în treabă... Nu toți, doamne ferește, dar mulți, cei care cer săli cu parchet, aparate din străinătate și mai știu eu ce... Am să fiu rău, dar am să spun ce cred: și institutul și educatorii de acolo au o parte din vină. Viitorii profesori au certitudinea că atunci cînd termină o să-i trimită cineva să lucreze în paradis, acolo unde campionii ies pe bandă rulantă... Cum să-ți spun, e o chestiune de mentalitate și mentalitatea profesorilor de educație fizică de astăzi mi se pare greșită: într-o meserie, ca oriunde în viață, trebuie întîi să dai și apoi să ceri. Îmi aduc aminte că nu de mult, la o conferință la Brașov, un tînăr de la Avrig se plîngea că, deși are aparatură bună și sală, n-are covor de sol, și că el nu poate să lucreze fără covor de sol... L-am dus la mine la școală și i-am arătat o sălită de „ritmică", plină de oglinzi și de uși, și i-am spus: „Vezi camera asta? Băiete, aici am antrenat o iarnă întreagă 15 handbaliste de la „Luceafărul". Și-au ieșit campioane!". Nu i-a venit să creadă, apoi mi-a mulțumit și din ochii lui care priveau cald, sincer, am dedus că a înțeles ceva...

Cum bănuiam — țigara s-a stins. Cafeneaua a început să se populeze. De undeva, parcă de dincolo de un perete, Celentano ne umplea inimile de duioșie. O duioșie lucidă, ca melodia însăși.

— Credeți că toți sînt așa, credeți că, într-adevăr, nu există excepții?

Redevine vorbăreț, agitat. Îmi povestește, cu o voce pur și simplu incandescentă, despre profesorul Ștefan Benedek — „știi, un fost elev de-al meu" — care după terminarea facultății a revenit acasă, la Săcele, unde a amenajat dintr-un fost atelier de tîmplărie o sală de educație fizică. Mi-a spus că n-avea unde să lucreze și că nu s-a lăsat pînă n-a construit sala, și că e bucuros — și eu l-am crezut, și m-am bucurat ca de-un succes al meu".

— Da, și mai e cineva, un profesor de la Buhuși, de-a terminat la Iași și i-au propus să rămînă asistent: Danți Hrisostom. N-a vrut nici în ruptul capului, s-a întors acasă și prin muncă serioasă a pus pe picioare o echipă de handbal, Textila Buhuși, din divizia B. Îmi scrie des. Într-o bună zi m-am pomenit cu o scrisoare în care se plîngea că e în cearcă cu conducerea asociației, care vrea să aducă jucătoare din alte părți. „Cum adică, n-au încredere în cele crescute de mine?" — îmi scria, indignat. Și n-a cedat, iar acum Buhușii dau pe Munteanu la lotul „mare" și pe Asevoaiei și Avoroaiei la cel de tineret.

Zău, ăștia băieți, puși pe muncă, pe citit, pe învățat... Cînd mă gîndesc că sînt și alții, gata să facă orice pentru un loc călduț lîngă mama și lîngă tata, parcă mă apucă durerea de cap și-mi pare rău că nu mai sînt tînăr!

— Spuneți-mi, ce-ați face dacă, ab absurdo, ați fi iarăși tînăr?

— Aș pleca undeva, cît mai departe, și-aș munci pe rupte să mă pot afirma. La urma urmei, sînt convins că la oraș, acolo unde posturile sînt toate supralicitate, unde predau „senatorii de drept", ocaziile de impunere a tineretului sînt mai rare... Poate că nu-i bine, dar așa e viața, aspră, uneori necruțătoare! Aș pleca, zic, și m-aș apuca de treabă... Și nu m-aș lăsa cu nici un preț, m-aș bate cu toată lumea, cu retrograzii, cu colegii care mai taxează sportul drept ceva menit să umple spațiul dintre ora de chimie și cea de matematică, cu directorii care nu văd cu ochi buni educația fizică... Apropo, într-o bună zi, a venit la mine un fost elev și mi-a spus că vrea să se transfere undeva la oraș. De ce? — l-am întrebat. Era deprimat, nervos, mi-a răspuns că directorul școlii e antisportiv, că nu-l sprijină... Ai încercat să-l cîștigi? — l-am întrebat din nou. „Da, dar zadarnic. Nu-i place nimic, e fad, e neinteresant. Nu iubește decît tablele și eu nu știu să joc". Apoi a tăcut, cu un aer resemnat.

Popescu-Colibași, ride ușor, ca de-o glumă subtilă:

— N-ai să mă crezi! I-am spus simplu: băiete, învață table! Și-apoi mai vorbim...

Interlocutorul meu rîdea din toată inima. Mă mîndrisem și, rămînd amîndoi, în atmosfera de penumbră a cafenelei păream, desigur, un cuplu cel puțin ciudat. Apoi, discuția a lunecat, firește, spre alte teme...

Ovidiu IOANIȚOAIA

UMBRELA ATLETISMULUI

STATISTICA CIFRELOR INVIZIBILE

Avem — lucru incontestabil — o optică deformată despre cifrele atletice. Tindem cu toții să devenim experți în aprecierea rezultatelor atletice și aceasta este lesne de înțeles: cifrele stau la îndemîna fiecărui pasionat al acestui sport. De fapt cifrele pe care le „reținem", le memorăm, reprezintă cîte o cursă mare, o săritură fantastică sau o aruncare epocală. Și noi vrem să recunoaștem numai astfel de cifre, numai astfel de rezultate! Dar mai există cifre care nu reprezintă unicate, nici o aruncare, săritură sau alergare. Sînt cifre „sinteză", cifre care reprezintă activitatea tuturor atleților fruntași într-o singură probă, media rezultatelor primilor zece atleți la fiecare probă în parte. Ele indică pulsul probei, tendința sa de creștere sau de stagnare, șansa de progres, pe scurt, viitorul ei. Cifrele medii exprimă atît de clar situația pe plan național a ceea ce se cheamă bază de masă a sportului de performanță încît nu pot fi trecute cu vederea. Nu poate fi considerată o simplă coincidență faptul că 14,4 s (110 mg), 52,7 s (400 mg), 2,04 m (înălțime), 7,56 m (lungime), 15,47 m (triplu), ... 11,9 s (100 m), 24,8 s (200 m), 56,6 s (400 m), 14,1 s (100 mg), 6,01 m (lungime), 1,66 m (înălțime — norma de maestru al sportului), 49,20 m (disc), medii relativ ridicate pentru atletismul nostru, sînt probe în care cei mai buni români domină în Balcani și sînt prezenți în marile confruntări continentale și mondiale. În aceste probe noi am avut unul sau chiar doi reprezentanți la Atena! Sînt probe în care, am putea spune că nu avem „probleme" deosebite, treaba merge și după toate datele existente, ea va merge și mai bine.

Avem, din păcate, o serie de alte probe ale căror medii sînt extrem de scăzute: 48,4 s (400 m), 3:50,1 (1500 m), 8:59,1 (3000 m obstacole), **14,97 m** (greutate — b), 66,38 m (suliță), **57,53 m** (ciocan), sau **14,38 m** (greutate fete) și 46,21 m (suliță). Nici de astă-dată nu poate fi vorba de întîmplare, că tocmai în aceste probe noi „nu ne vedem", sînt probe în care chiar și la nivel balcanic eșecul este, în general, dezastruos. În probele de aruncarea greutății (femei-bărbați) și aruncarea ciocanului situația este alarmantă. Aceste cifre nu mai reprezintă nici o valoare internațională și ceea ce este mai trist, în aceste probe, față de anii trecuți sîntem în REGRES!!

Se termină anul atletic. Sîntem în plină „tranziție", atleții nu mai au preocupări de performanță, antrenorii sînt în concediu... Sîntem în perioada marilor planuri ale anului 1970. Federația lucrează, în prezent, la materialele ce vor fi prezentate conclavului de antrenori de la sfîrșitul lunii noiembrie. Se va discuta mult despre viitoarele competiții interne și internaționale, despre Jocurile Balcanice, întîlnirile internaționale cu Italia, Elveția, Polonia, Anglia sau Statele Unite ale Americii. Se vor discuta planurile de pregătire ale acelora care au obiective mari, foarte mari. Devine imperios necesar să se găsească timp suficient și pentru acele cifre, „cifre invizibile", de a căror remediere depinde în mare măsură bilanțul pozitiv în întrecerile cu puternicele formații atletice europene și de dincolo de Ocean.

Iolanda BALAȘ-SOTER

ÎN FAȚA FILEULUI

În urma jocurilor desfășurate în cadrul campionatului diviziei A de volei clasamentele au următoarea configurație:

MASCULIN:

1.	Rapid	4	4	0 12:0 8
2.	Steaua	4	4	0 12:2 8
3.	Politehnica Gl.	4	3	1 10:5 7
4.	Tractorul	4	3	1 11:8 7
5.	Dinamo	3	3	0 9:1 6
6.	Viitorul	4	2	2 8:7 6
7.	Petrolul	4	2	2 6:8 6
8.	Politehnica Tm.	4	1	3 6:11 5
9.	Unirea Tricolor	4	1	3 4:9 5
10.	Universitatea Cr.	3	1	2 5:8 4
11.	Progresul	4	0	4 4:12 4
12.	Minerul	4	0	4 0:12 4

FEMININ:

1– 2.	Dinamo	3	3	0 9:0 6
	Rapid	3	3	0 9:0 6
3.	Penicilina	3	3	0 9:1 6
4.	Universitatea Tm.	3	2	1 6:3 5
5.	Medicina	3	2	1 6:6 5
6– 8.	Ceahlăul	3	1	2 4:6 4
	C.P.B.	3	1	2 4:6 4
	Farul	3	1	2 4:6 4
9.	C.S.M. Sibiu	3	1	2 5:7 4
10.	I.E.F.S.	3	1	2 3:6 4
11–12.	Progresul	3	0	3 0:9 3
	Voința	3	0	3 0:9 3

Odiseea sălii de sport din Pitești

(Urmare din pag. 1)

le lor mototolite de atîta frecuș, „istoria" aceea tristă de care aminteam la început. Cele mai multe file ale dosarului reprezintă adresele și paraadresele trimise de la un organ la altul, vizate și contravizate, cu zeci de referate pe ele. Toate dovedesc că multe ore și zile s-au pierdut de către o întreagă armată de oameni pentru a se da viață proiectului de construire a noii săli. Iată adresa C.N.E.F.S., adresele C.J.E.F.S.-ului, ale constructorului, ale filialelor Băncii Naționale și Băncii de Investiții.

Era în primăvara lui 1968. Apreciind că județul Argeș, și în special orașul Pitești, nu au bază sportivă suficientă față de activitățile de aici, prin Hotărîrea 1248/68, C.N.E.F.S. își dă avizul pentru construirea sălii de sport și anunță că **s-au alocat pentru aceasta 5 500 000 lei.** Prin Hotărîrea 72/1968, Consiliul de Miniștri aprobă executarea lucrărilor. Piteștenii se bucurau. Se și vedeau peste un an în sala aceea modernă ce începuse să prindă contururi pe planșetele arhitecților I. Enescu (șef de proiect), R. Crețoiu sau I. Oprișescu din cadrul I.P.C.T. București. Proiectantul general apelează, pentru unele servicii curente, și la alte instituții: D.S.A.P.C. Pitești, Întreprinderea (pe atunci încă regională) de electricitate etc. Și pentru ca lucrările să meargă conform planului stabilit, ca banii fixați de proiectant să ajungă, Consiliul popular județean Argeș, prin Hotărîrea 72/1968 (coincidență — are același număr ca H.C.M.-ul de care aminteam), vine cu contribuția sa de 732 000 lei, bani pe care i-a și avansat în bancă. Deci, vechea placă „n-avem bani" aici nu poate fi pusă în discuție. A ieșit de la viză și autorizația de construcție nr. 331/5671 din 1968, eliberată de Consiliul popular județean Argeș. Se definitivează și planul valoric de construcții pe etape: în 1968 — 1 500 000 lei. La 1 aprilie (cine se gîndea la păcăleala ce va urma?) SE DESCHIDE FINANȚAREA, o dată cu semnarea contractului de antrepriză nr. 24/1968 între C.J.E.F.S. și (cel ce avea să încurce toate lucrurile) **Trustul de construcții Argeș — grupul II construcții Pitești.** Prin hîrtii și hîrtiuțe (la Pitești i se spune COLABORARE ÎNTRE FACTORI) continuă schimbul de adrese și acte. La 8 aprilie — se încheie contractul nr. 620 pentru executarea spațiilor verzi (beneficiarul, grijuliu, s-a îngrijit și de acest aspect din timp) în valoare de 85 000 lei, lucrări care n-aveau să se realizeze. Motivul: cei cu spațiul verde „NU AU AVUT FOND DE LUCRU"; se încheie comanda pentru lumina exterioară cu cei de la Sibiu — în speță Întreprinderea de electricitate — care prevede pentru 1969 cifre în planul de investiții, după cum comunică prin adresa 5625 din 6.IV 68. Dar și sibienii urmau să... piardă trenul, neavînd unde să facă lucrările.

La 25 aprilie 1968 excavatorul „mușcă" prima cupă de pămînt de pe terenul din apropierea Stadionului central. **Dar constructorul rezistă numai pînă la 1 ianuarie 1969. Totuși, ce a realizat el în aceste 8 luni? Din suma prevăzută (1 200 000 lei) s-au cheltuit doar 700 000 lei. Deci, o jumătate de milion nerealizată, iar constructorul plecă pentru că are alte obiective** (ni se spune) **de importanță economică. Vin apoi oamenii Șantierului II al Trustului județean de construcții. Pentru 1969 sînt prevăzuți a fi cheltuiți 2 843 000 lei. PÎNĂ LA 1 OCTOMBRIE 1969 S-AU FĂCUT, ÎNSĂ, LUCRĂRI DOAR DE 495 000 lei!?** În această situație, Trustul cere reducerea planului prin cedare cu protocol (acesta e termenul folosit cînd constructorul nu-și poate îndeplini obligațiile), cu 1 111 000 lei. Operația s-a și făcut, avîndu-se la bază următorul motiv: lipsă de material. Constatînd că Trustul nu poate folosi banii, C.J.E.F.S. cere la rîndul său Consiliului popular să retragă 432 000 lei pentru a-i avea în 1970. Cîte combinații! După toate retrageriile și cedările cu protocol, pentru 1969 constructorul trebuia să execute, totuși, lucrări în valoare de 1 300 000 lei. **Pînă la 1 octombrie constructorul n-a reușit să cheltuiască însă decît** — cum spuneam — **495 000 lei.** Cum se mai explică încetineala cu care se lucrează, nerealizarea planului?

Se afirmă că proiectul a fost făcut în grabă, că la cele 5,5 milioane lei prevăzute mai trebuie adăugat un milion. Culmea! Pe de o parte se varsă bani în bancă pe motiv că nu se pot cheltui, iar pe de altă parte se cere suplimentarea imediată. Cine să mai înțeleagă ceva? Planul nu e îndeplinit, dar plouă cu argumente de genul acesta: **„că proiectul este un unicat", „că au fost necesare schimbări în soluții care au necesitat comenzi suplimentare", „că a fost nevoie de lucrări de studii".** Adevărul e altul și ne-am convins de aceasta vizitînd șantierul, ascultîndu-i pe oamenii competenți în materie. **NU S-A DAT IMPORTANȚA CUVENITĂ LUCRĂRII RESPECTIVE. EXPLICĂ ACEST FAPT ȘI SCHIMBĂRILE DE LA ȘANTIER. ÎN 1968, ERA UN ȘEF DE ȘANTIER, ÎN 1969 A VENIT ALTUL ȘI APOI ALTUL**

Văzînd ritmul nesatisfăcător în care merg lucrările, C.J.E.F.S. a început să trimită adrese peste adrese: la Trustul de construcții, la Consiliul popular județean, la I.P.C.T. București, la Banca de Investiții. De atunci, din noiembrie 1968 a început un adevărat carusel al adreselor, cu semnături și ștampile, cu referate și angajamente. Dar nimic. A venit iarna lui '68, cu lapoviță și zăpadă. Malurile s-au dărîmat, fundațiile s-au umplut cu apă, armătura a acoperit cu pămînt. A trecut curgeau, însă lucrările au sistat pînă în februarie 1969.

Iată, acum sîntem din nou în prag de iarnă. Pe locul unde sala de sport din Pitești trebuia să fie de-acum înălțată, zăpada va găsi față de anul trecut un fronton în plus și un al doilea început, 13 stîlpi (înalți de 8 m) și grinda de pe ei. În rest, un păienjeniș de schele metalice. Atît s-a realizat în aproape 10 luni.

— Sînteți mulțumiți de stadiul lucrărilor? l-am întrebat pe maistrul I. Negoiță, șeful punctului de lucru, cel care l-a înlocuit de curînd pe ing. Cotînceanu.

— Desigur nu. Este însă o lucrare deosebită față de construcțiile de locuințe. Partea dificilă au constituit-o cadrele metalice. La început am mers pe cofraje de lemn, dar n-au dat rezultate.

— Dar oamenii, constructorii, sînt calificați pentru această lucrare? (După ce zîmbește, interlocutorul răspunde).

— Noi n-am mai lucrat betoane precomprimate.

— Dar despre numărul muncitorilor ce ziceți? Ajung 20—30 pe zi?

— Deocamdată nu avem ce face cu mai mulți (n.n. la un an și jumătate de la începerea lucrărilor).

Să fim de acord. O lucrare nouă, un proiect deosebit față de construcțiile de locuințe. Dar, se pune întrebarea: conducerea Trustului (director ing. Băiașu) sau șeful de șantier de atunci, ing. Zaharescu, cînd au primit comanda și au studiat proiectul nu și-au dat seama că Trustul nu e pregătit să execute lucrările? Dînșii sînt doar oameni de specialitate. De ce s-au angajat? Pentru a se face risipă de forțe și de bani destinați bazei materiale a sportului? Oare nu se știe că acești bani — 5,5 milioane — sînt tot ai statului?

Cînd va fi, totuși, terminată sala de sport din Pitești? În timpul deplasării noastre n-am putut primi răspuns la această întrebare. Iată de ce, acum, o punem din nou. O ADRESĂM PE ACEASTĂ CALE TRUSTULUI JUDEȚEAN DE CONSTRUCȚII, EDILILOR ORAȘULUI, TUTUROR ORGANELOR CARE RĂSPUND DE DEZVOLTAREA — ȘI PE PLAN SPORTIV — A ACESTUI ORAȘ.

Pe aceste meleaguri s-a născut legenda mănăstirii Curtea de Argeș și a meșterului Manole. Țin oare piteștenii ca o nouă legendă să-și aibă leagănul prin aceste locuri? Dacă așa au gîndit unii, au greșit. Fiindcă nu va fi vorba de o legendă, ci de ODISEEA SĂLII DE SPORT DIN PITEȘTI.

La Tîrgoviște:

„Cupa Chindia" la lupte

În orașul Tîrgoviște s-a desfășurat prima ediție a competiției de lupte libere dotată cu „Cupa Chindia". La competiție, organizată din inițiativa Consiliului județean pentru educație fizică și sport Dîmbovița, au participat 55 de juniori de la cluburile și asociațiile sportive **Dinamo București, Nicolina Iași, Petrolul Ploiești, Metalul și Metalurgistul,** ambele din orașul Tîrgoviște. Majoritatea partidelor au fost de un bun nivel tehnic, evidențiindu-se, în special, perechea **V. Țigănuș** (Nicolina Iași) — **Al. Apostescu** (Metalul Tîrgoviște), care a furnizat, în cadrul categoriei 81 kg, cel mai frumos meci al reuniunii. Luptătorul ieșean, mai activ decît adversarul său, și-a adjudecat victoria la puncte. Trofeul a revenit echipei **Metalul Tîrgoviște** care a totalizat 41 de puncte. Pe locurile următoare s-au clasat: Dinamo 29 p și Nicolina 21 p.

M. AVANU, coresp.

LA JUNIORI

ROMÂNIA II-CEHOSLOVACIA 0-0

TÎRGOVIŞTE, 6. — Pe stadionul din vechea Cetate de scaun a Ţării Româneşti, situat într-un peisaj, pe fundalul căruia se profilau, ca presărate, un număr impresionant de sonde, s-a desfăşurat joi meciul dintre selecţionata secundă de juniori a României şi prima echipă de juniori a Cehoslovaciei. Meciul a fost foarte dirz disputat dar, din păcate, ambele echipe au avut de înfruntat un adversar comun : terenul alunecos (foarte bun altfel, dar înmuiat de ploaia căzută timp de şase ore înaintea începerii partidei).

Deşi a întîlnit o selecţionată primă, echipa noastră — în care debutau nu mai puţin de 7 jucători (!) — a evoluat bine, putînd chiar să cîştige acest meci, în general echilibrat.

În prima repriză „studiul" se prelungeşte, situaţiile periculoase provenind doar din şuturile trase de la distanţă şi reţinute greu — din cauza terenului ud — de cei doi portari. În min. 2, Franc intervine cu dificultate la un şut al lui Nehoda, iar în min. 6 este rîndul portarului cehoslovac să reţină foarte greu un şut al lui Georgescu (foarte rapid şi incisiv pe contraatac). În min. 35, lansat pe contraatac, Georgescu execută o centrare în careul de 6 m, dar acolo nu se găseşte nimeni.

După pauză ambele echipe, lăsînd deoparte orice scheme tactice complicate, fac eforturi să înscrie, dar şuturile periculoase ale lui T. Sandu (min. 46) şi Finger (min. 41 şi 47) sînt respinse, cu dificultate, în corner. În min. 59, G. Sandu (cel mai bun de pe teren) face o cursă de 40 de metri, pasează lui Sava, dar acesta greşeşte cu puţin ţinta. În min. 70 şutează puternic Kovac (un adevărat Torres — junior), dar Franc apără. După ocazia lui Sava (min. 75), care, de la numai 4 m, trimite cu capul mingea peste bară, meciul se încheie în nota generală de echilibru. S-au remarcat, în mod deosebit, **Nehoda, Kovac, Finger şi Knaze** de la oaspeţi şi **Georgescu, G. Sandu şi Marcovici** din echipa secundă de juniori a României.

Arbitrul **V. Dumitrescu** (Bucureşti), ajutat la tuşă de **C. Ghenciulescu şi M. Ionescu** (ambii Tîrgovişte) a condus, în general bine, echipele :

CEHOSLOVACIA : **Kislinger—Kosko, Dominka** (min. 40 **Dehner**), **Knaze, Cerny, Mechura** (min. 61 **Klamo**), **Gasdusek, Jurkanin** (min. 70 **Helesz**), **Nehoda, Finger, Kovac.**

ROMÂNIA II : **Franc—Roman, Deheleanu, G. Sandu, Cineă, Mihalcic, Bölöni, Girip** (min. 40 **Sava**), **Marcovici, T. Sandu, Georgescu.**

D. GRAUR

LOTUL NAŢIONAL A FĂCUT ANTRENAMENTE PE ZĂPADĂ!

(Urmare din pag. 1)

viteza reflexului. A nu se înţelege, însă, prin „telefon" şi convorbire telefonică. Nu. „Urgentă" sau chiar „fulger", comanda noastră a aşteptat mai mult chiar decît unele convorbiri internaţionale... Ce

DOBRIN

poţi să faci ? Astea-s „Telefoanele" ! Nu le-o fi plăcînd fotbalul...

În fine, ca să scurtăm „firul", vom spune că am avut, în sfîrşit, plăcerea să auzim vocea lui Angelo Niculescu la aparat. Acelaşi timbru calm, aceleaşi răspunsuri binevoitoare (pe care ziaristul le apreciază întotdeauna) ascultate şi de la Londra sau Atena, de la Lausanne sau Lisabona, sau Paris...

— Cum o duceţi la Poiana Braşov ? — a fost prima întrebare pe care i-am pus-o antrenorului echipei naţionale.

— Bine, mulţumim, pînă la această oră totul este în regulă.

— Cum e vremea acolo ? Plouă ca aici la Bucureşti ?

— Nu plouă, dar ninge ! Dimineaţă, de altfel, băieţii au făcut primul lor antrenament pe zăpadă. O oră de pregătire fizică şi tehnică.

— Cum vi s-a părut mişcarea lor ?

— Bună, fără excepţii. O remarcă specială pentru Dinu, convalescentul nostru după amigdalită, care a vădit un apetit deosebit în angajament.

— V-au sosit toţi selecţionabilii ?

— Afară de Domide, care se află la ora la care vorbim pe drum, toţi băieţii sînt acum în camerele lor de la hotelul Bradul.

— Am reţinut că aţi făcut dimineaţă un antrenament de o oră. Cum v-aţi petrecut timpul în continuare ?

— Am făcut o vizită la fabrica de dulciuri „Dezrobirea" din Braşov...

— ... fabrică al cărui director este tot un suflet al fotbalului, arbitrul Z. Chifor...

— ...exact, acum avem — fără excepţii — program de somn, iar diseară băieţii merg cu toţii la hochei. (n.n. — La campionatul republican, care se desfăşoară în Poiana Braşov).

— Ce ne puteţi spune despre programul de mîine ?

— Aproape acelaşi ca şi cel de azi. Fotbal (antrenament) — dimineaţa, odihnă, apoi plimbări prin Poiană — după-amiază, hochei — seara. Apropo, ce-ar fi dacă aţi veni să urmăriţi tot acest program aici ? Am putea şi discuta mai pe îndelete decît la telefon.

— Ştiţi că e o idee ?!

DELEANU

Desene de AL. CLENCIU

Mulţumim pentru invitaţie. Mîine, continuăm dialogul la Poiana.

M. P.

SÎMBĂTĂ, CUPLAJ ÎN GIULEŞTI

Cu toate că activitatea competiţională oficială este întreruptă pentru diviziionarele A, echipele bucureştene **Rapid** şi **Steaua** îşi continuă pregătirile. Sîmbătă, pe stadionul Giuleşti, de la ora 14,45, aceste echipe se vor întîlni într-un meci amical. În deschidere, de la ora 13, vor juca echipele de tineret-rezerve.

Simbătă, pe Dinamo, de la orele 14,30

DINAMO BUCUREŞTI — JIUL PETROŞANI

Simbătă după-amiază, cu începere de la ora **14,30**, pe stadionul **Dinamo** din Capitală se va desfăşura o interesantă partidă amicală. **Liderul clasamentului, Dinamo Bucureşti**, va primi replica **echipei lui Titus Ozon, Jiul Petroşani.**

Iată deci că jucătorilor din Petroşani li se oferă posibilitatea de a-şi lua revanşa asupra dinamoviştilor, care, după cum este cunoscut, i-au învins în prima etapă a acestui campionat.

ARBITRI SANCŢIONAŢI

● **Vasilescu Gh. I** (Bucureşti) suspendat pe timp de 2 săptămîni — competiţionale — pentru greşeli de arbitraj la jocul **Progresul Brăila — Portul Constanţa.**

● **Hanganu Marcel** (Bucureşti) suspendat pe timp de 1 lună — competiţională — pentru întîrziere la jocul **Dunărea Brăila — Metalul Plopeni.**

● **Raţiu Ion** (Sibiu) suspendat pe timp de 1 lună — competiţională — pentru arbitraj necorespunzător la jocul de tineret **Steagul roşu Braşov — Steaua Bucureşti.**

GOLGETERII CAMPIONATULUI DIVIZIEI A

9 GOLURI : **Neagu** (Rapid) ;

8 GOLURI : **Tătaru II** şi **Voinea** — 2 din 11 m (Steaua), **Oblemenco** (Univ. Craiova), **Dumitrache** (Dinamo Buc) ;

7 GOLURI : **Dobrin** — 2 din 11 m (F. C. Argeş) ;

6 GOLURI : **Creiniceanu** (Steaua), **D. Ene** (Dinamo Bacău), **Györfi** (Steagul roşu) ;

5 GOLURI : **Nuţu** — 1 din 11 m (F. C. Argeş), **Sălceanu** (Dinamo Buc.), **Adam** — 1 din 11 m („U" Cluj), **Domide** (U.T.A.), **Peronescu** (Jiul), **Florescu** (Steagul roşu) ;

4 GOLURI : **Dembrovschi** — 1 din 11 m (Dinamo Bacău), **Barbu** („U" Cluj), **Radu** (F. C. Argeş), **Sasu** (Farul), **Naghi** — 2 din 11 m (A. S. Armata), **Dincuţă** (Petrolul), **Lupescu** (Rapid) ;

3 GOLURI : **Tufan** (Farul), **Lucescu şi Dinu** (Dinamo Buc.), **Libardi şi I. Constantin** (Jiul), **Lereter şi Axente** (U.T.A.), **Grozea** 2 din 11 m (Petrolul), **Prepurgel** (F. C. Argeş), **Pescaru** (Steagul roşu), **Moldoveanu** (Politehnica), **Soo** (C.F.R.)

U. R. S. S. — România în cadrul preliminariilor pentru U.E.F.A. — 1970

Sorţii au stabilit ca în cadrul calificărilor pentru turneul U.E.F.A. — 1970 selecţionata de juniori a României să întîlnească formaţia U.R.S.S. Primul meci va avea loc în ziua de 30 noiembrie, la Batumi.

fotbal

Campionatul echipelor de tineret-rezerve

1. Crişul	11	9	1	1	22-10	39
2. Din. Bacău	11	6	0	5	24-14	30
3. U.T.A.	11	5	3	3	20-13	28
4. Din. Buc.	10	5	0	5	22-12	26
5. Jiul	11	5	2	4	16-17	25
6. Steaua	9	5	2	2	15-13	24½
7. „U" Cluj	11	5	2	4	14-14	24
8. St. roşu	11	4	3	4	17-15	23½
9. Farul	11	4	4	3	15-16	23½
10. Petrolul	9	4	3	2	13-10	21½
11. Politehnica	11	4	1	6	12-16	19
12. A.S. Armata	11	2	4	5	14-21	17
13. C.F.R.	11	2	4	5	10-20	15
14. Univ. Craiova	10	2	3	5	10-14	14
15. F.C. Argeş	10	2	2	6	7-16	11½
16. Rapid	10	2	2	6	6-16	11

Cu gîndul la ţinuta de gală

Cu o nouă etapă incompletă (a XI-a) şi de această dată din motive obiective, fortuite, campionatul s-a întrerupt pentru două săptămîni, lăsînd scena liberă pentru meciul decisiv cu Grecia, de la 16 noiembrie.

Un relache aparent. De ce? În primul rînd, pentru că pregătirile în vederea ultimei partide din preliminariile C.M. cumulează pe lîngă atenţia întregii noastre opinii publice sportive, energii, resurse fizice şi psihice, idei, născute şi crescute cu grijă în campionatul nostru naţional. A sosit deci timpul, ca acum, în preajma asaltului final, toate acestea să se închege printr-un ultim efort, înţeles ca necesitate la antrenamentele ce vor urma şi ca luciditate supremă, în cele 90 de minute de joc contra echipei Greciei.

Dar cum condiţionarea campionat-echipă naţională a devenit de mult un adevăr axiomatic, nu vom argumenta acum cu forma remarcabilă a majorităţii selecţionabililor, obţinută într-o întrecere orientată în general spre un spirit realist care n-a omis ofensiva. Ci vom pleda doar pentru folosirea acestei perioade de întrerupere ca o relansare a campionatului. Nu se află aci nici un paradox. Nivelul mediu al primei divizii, mai spectacular în acest an în comparaţie cu trecutele ediţii, nu poate ascunde fisurile ce mai apar, pe ici, pe colo, chiar şi prin... punctele esenţiale.

De aceea ne permitem să invităm protagonistele diviziei naţionale A, şi în primul rînd pe cele 11 echipe care nu sînt afectate de pregătirile lotului reprezentativ, să transforme această „chenzină" într-o eficientă perioadă de antrenamente şi jocuri publice care să le permită abordarea campionatului, odată cu reluarea sa la 20 noiembrie, cu un plus faţă de ultima etapă.

Să nu se uite că înţelepciunea populară („toamna se numără bobocii") are aplicabilitate şi în fotbal chiar dacă balonul e rotund şi că, odată cu etapa a XII-a, campionatul se va îndrepta spre finişul turului, că programările iniţiale, destul de aglomerate (în 18 zile se vor disputa patru etape) li se vor adăuga şi reprogramările partidelor amînate pînă acum.

Dar oare este vorba numai de păstrarea capacităţii fizice a jucătorilor ? Putem uita că **U.T.A.**, campioana „en titre" şi **„U" Cluj**, eroina semicentenarului, marcate evident psihologic, se află într-o perioadă de criză şi nu demonstrează prin nimic că ar încerca s-o traverseze ? Relaţia antrenor-jucător-sectie are, în aceste cazuri, oxigenul necesar încrederii ?

Putem uita plutonul ultimelor patru echipe **(Crişul, C.F.R. Cluj, Politehnica şi A.S.A.)** care pare a se obişnui cu gîndul existenţei de azi pe mîine, cu mica ciupeală a fărîmiturilor de puncte ? Este gîndul ce se opune performanţei şi simpla vegetare în prima divizie nu înseamnă performanţă. Cu 7 goluri înscrise în 11 meciuri, aşa cum se prezintă **Politehnica Iaşi şi A.S.A. Tg. Mureş**, înseamnă că eficacitatea e încă o noţiune teoretică pentru jucătorii celor două echipe. Cînd **Crişul şi A.S.A.** afişează la golaveraj 25 şi respectiv 22 de goluri primite nu înseamnă, oare, că randamentul total deficitar al compartimentelor defensive reflectă un deficitar proces de instruire ?

Departe de noi intenţia de a căuta acum petele din soare. Dar sîntem doritori să vedem această perioadă, de mare răspundere pentru reprezentanţii fotbalului românesc, îmbrăcată în salopeta de lucru, cu uneltele răspîndite la toate cele 16 echipe ale primei noastre divizii naţionale.

Şi atunci ţinuta de gală de la 16 noiembrie ne va sta mai bine.

Paul SLAVESCU

ASPECTE DIN DIVIZIA C

● LUPTA PASIONANTĂ PENTRU ŞEFIE ÎN CELE 8 SERII
● JUCĂTORI CARE DAU DE FURCA ARBITRILOR ● UN CAVALER AL FLUIERULUI LOVIT ● CÎTEVA CIFRE...

Turul campionatului celor peste o sută de echipe se apropie de sfîrşit. Duminică s-a disputat etapa a XI-a a diviziei C, care a fost relativ calmă, neproducînd modificări esenţiale în clasamentele celor opt serii. Excepţie face seria a VI-a, unde **Minaur Zlatna** a preluat şefia seriei, fostul lider, **Arieşul Turda**, coborînd un loc în clasament. Deşi ne mai despart patru etape pînă la încheierea primei jumătăţi a competiţiei, lupta pentru primul loc în serii rămîne deschisă. Nici pe departe nu se întrezăreşte vreo echipă, în nici una din cele opt serii, despre care se poate spune că va fi cu siguranţă lider de toamnă. Doar liderul seriei a III-a, **Celuloza Călăraşi**, s-a distanţat cu trei puncte faţă de echipa aflată pe locul doi, în rest incertitudine pe toată linia, întrucît distanţa dintre primele clasate şi echipele aflate pe locurile următoare este infimă, ca de exemplu în seriile V, VI, VII şi VIII, unde formaţiile aflate în frunte sînt urmărite la un punct diferenţă, sau se află chiar la egalitate cu ocupantele locurilor doi : (în seria a VIII-a, **Tractorul Braşov** — aflată pe locul I — **Oltul Sf. Gheorghe** şi **Colorom Codlea** au cîte 17 puncte fiecare).

Deşi în ultimul timp s-a redus simţitor numărul actelor nesportive la meciurile de „C", datorită măsurilor luate de F.R.F., totuşi, mai sînt jucători care dau de furcă arbitrilor, comportîndu-se nesportiv pe teren. Iată cîţiva dintre cei eliminaţi în etapa de duminică : **Aga** (Progresul Balş) — pentru injurii la adresa arbitrului, **Petrache** (Mureşul Deva) — pentru lovirea adversarului, **Armeanu** (Chimia Făgăraş) şi **Pex** (Vitrometan Mediaş) — pentru lovire reciprocă.

Tot în etapa a XI-a s-a înregistrat un act necugetat al unor spectatori din Năsăud, care în timpul meciului **Foresta — Victoria Carei (2—2)** l-au lovit pe arbitrul **C. Silaghi** din Baia Mare. Această atitudine condamnabilă a unor aşa-zişi iubitori ai fotbalului va fi — sperăm — exemplar pedepsită.

Cîteva cifre din competiţia celor 127 de echipe :

● În cele 694 de jocuri disputate pînă acum, echipele au înscris 1 905 goluri, cele mai multe în seria a V-a, 283, şi în seria a VIII-a, 277, iar cele mai puţine în seria a VI-a : 196 de goluri.

● Echipa cu cea mai bună apărare este **Tractorul Braşov** (golaveraj 28—3) care de şapte etape n-a mai primit nici un gol.

● Echipele cu cele mai multe goluri marcate sînt : **Victoria Roman** (seria I) 27 (ocupă locul 5 în clasament), **Electronica Obor Bucureşti** (II) 26 (4), **Unirea Mînăstirea** (II) 18 (6), **Delta Tulcea** (II) 18 (2), **Autobuzul Bucureşti** (IV) 22 (1), **T.U.G. Bucureşti** (IV) 22 (1), **Vulturii Textila Lugoj** (V) 31 (5), **Minaur Zlatna** (VI) 19 (1), **Gloria Bistriţa** (VII) 26 (3), **Tractorul Braşov** (VIII) 28 (1) şi **Lemnarul Odorheiul Secuiesc** (VIII) 28 (5).

● Specialiste în rezultate de egalitate sînt **Voinţa Bucureşti** (seria a III-a) şi **Progresul Corabia** (seria a IV-a), cu cîte 6 meciuri încheiate nedecis.

T. R.

Cine şi cum se ocupă de juniori

Majoritatea tehnicienilor care se ocupă de juniori au salutat reînfiinţarea campionatului diviziionar al juniorilor şi şcolarilor ca o măsură binevenită şi extrem de utilă. Rezultatele muncii lor se manifestă prin jocuri de bună factură, prezentarea disciplinată şi în condiţii optime a echipelor la meciuri etc. Remarcabilă apare atitudinea unor tehnicieni care nu urmăresc rezultatele imediate, folosind juniori născuţi în anul 1953 şi mai mici, cu perspective reale de dezvoltare. Dintre cluburile şi asociaţiile sportive ale căror antrenori acordă o deosebită atenţie muncii cu juniorii se remarcă, în mod deosebit, Politehnica Iaşi, Rulmentul Bîrlad, Metalurgistul Brăila, Farul, Steaua, Metalul Bucureşti, Şc. sp. nr. 2 Buc., Rapid, Voinţa Buc., Electroputere şi Universitatea Craiova, Jiul, U.M.T., C.F.R. Timişoara, U.T.A., Metalul Hunedoara, Industria sîrmei, Metalul Aiud, Olimpia Satu Mare, Crişul, Minerul Baia Mare, C.S.M. şi Şc. sp. Sibiu, A. S. Armata Tg. Mureş, Şc. sp. Braşov, Chimia Făgăraş.

Există însă secţii şi antrenori sau instructori care privesc campionatul ca pe o obligaţie impusă tuturor echipelor din categoriile A, B şi C, efectuînd această muncă ca pe o „corvoadă".

Numai aşa se pot explica situaţii ca acelea întîlnite în cele 8 etape desfăşurate pînă acum şi care sînt consemnate — negru pe alb — şi în foile de arbitraj, ca un protest al cavalerilor fluierului faţă de acei care privesc cu superficialitate sau dezinteres problema juniorilor. Dar, să răsfoim cîteva foi de arbitraj, luate la întîmplare.

„Am remarcat lipsa de preocupare a conducerii asociaţiei sportive Progresul Balş faţă de juniorii săi, care s-au prezentat la teren cu întîrziere, din cauza lipsei de echipament".

„Gloria Bistriţa trimite 8 jucători în teren, unul se accidentează, unul simulează accidentarea şi jocul se întrerupe în minutul 40 la scorul de 0—7" (!).

„Tehnofrig a jucat în 9 oameni"... Scor final 1—15" (!).

„Juniorii de la Dinamo Zalău s-au prezentat la joc cu 7 carnete".

„Magazinerul echipei Letea Bacău este, în acelaşi timp, atît delegatul, cît şi antrenorul echipei" (!!!).

„Fulgerul Dorohoi manifestă un dezinteres total faţă de juniorii proprii, care au venit la teren fără delegat şi fără carnete. Nu a fost prezent nici medicul (19 X), iar în etapa din 5 X Fulgerul a jucat în numai 7 oameni".

„Penicilina şi Şc. sp. Unirea Iaşi au început meciul în cîte 8 jucători".

„Totală indiferenţă în organizarea jocului de juniori. Echipa Rarăul Cîmpulung, foarte slab pregătită".

Cu totul condamnabilă apare atitudinea antrenorilor **Ion Tomescu** (Chimia Suceava), **Lucian Pisică** (Metalul Copşa Mică), cît şi aceea a secţiei Minerul Gura Humorului, care substituie cu regularitate jucători.

Terenurile pe care se dispută multe jocuri din campionatul diviziionar al juniorilor şi şcolarilor nu sînt dintre cele corespunzătoare, organizatorii „menajînd", chipurile, pe cele gazonate, pentru seniori.

Să dăm din nou cuvîntul arbitrilor :

„Acest teren acoperit cu bucăţi mari de zgură prezintă un pericol pentru integritatea corporală a jucătorilor (A.S.A. Tg. Mureş)".

„Terenul Voinţa Sibiu este necorespunzător desfăşurării jocurilor".

„Terenul Cring, din Buzău, este ţinut numai pentru echipa de seniori, cea de juniori disputîndu-şi jocurile pe unul necorespunzător".

O parte din vină faţă de aceste lipsuri se răsfrînge şi asupra comisiilor judeţene de fotbal, care ar trebui să manifeste mai multă preocupare faţă de activitatea juniorilor şi, deci, faţă de campionat. Se face o slabă popularizare jocurilor din cadrul campionatului de juniori, acestea desfăşurîndu-se în anonimat, nu se intervine în programarea jocurilor pe terenuri corespunzătoare şi în unele situaţii nu se deleagă arbitri de linie (Cristur, Arad, Gheorghieni, Videle, Mînăstirea, Alexandria, Tulcea), ori sînt trimişi arbitri slab pregătiţi sau tendenţioşi în conducerea jocului.

Trebuie să lichidăm cît mai grabnic lipsurile existente, în primul rînd cele de concepţie, privind munca cu juniorii, întrucît de modul în care îi instruim şi îi educăm, astăzi, depind performanţele fotbalului nostru de mîine. Comisiile judeţene, secţiile de fotbal ale cluburilor şi asociaţiilor sportive participante să hotărască şi să aplice, cît mai grabnic, măsuri energice, sporind valoarea şi prestigiul campionatului diviziionar al juniorilor şi şcolarilor.

prof. Constantin ARDELEANU
antrenor federal

Jiul va întreprinde un turneu în R. D. Germană

În cursul zilei de luni, echipa Jiul Petroşani va pleca în R. D. Germană, unde va susţine două sau trei partide amicale. Adversarii elevilor lui Ozon vor fi stabiliţi în zilele următoare.

BALONUL e ROTUND ŞANSA CEA MARE...

S-a dovedit că, în general, echipele noastre reprezentative joacă mai bine împotriva adversarilor „tari". Ultimele jocuri, cu Portugalia pentru calificarea în turneul final al campionatului mondial din Mexic şi victoria în deplasare a „olimpicilor" noştri asupra Poloniei A, sînt confirmări destul de elocvente.

Cred că din punct de vedere psihologic există o explicaţie : în asemenea întîlniri cu echipe naţionale puternice tricolorii noştri ştiu că nu mai pot conta pe o presupusă superioritate tehnică asupra adversarului şi de aceea merg pe ideea unui angajament fizic total, mult mai corespunzător concepţiei actuale din fotbalul modern.

Şi iată că valoarea reprezentanţilor noştri capătă o expresie mult mai puternică în întrecerile cu adversari de renume, mulţi dintre jucătorii selecţionaţi ridicîndu-se în echipa naţională la un nivel pe care, în mod obişnuit, nu-l ating în echipele lor de club.

În acest mod, Dan îl „desfiinţează", de regulă, pe Eusebio, Deleanu poate reduce la dimensiuni rezonabile mulţi „Guliveri" ai faimei pe postul de extremă dreapta, Dinu distruge fără milă tot ce constituie adversari din spaţiul său, iar Dembrovschi — aripă falsă şi inteligentă — face întotdeauna un joc insidios la mijlocul terenului, cu neaşteptate fulgerări în careul advers, unde geometria perfectă a paselor lui Dobrin şi ţîşnirile de rachetă ale lui Dumitrache pot aduce multe goluri.

Meciul cu Grecia este un moment excepţional în viaţa fotbalului nostru, oferind cea mai mare şansă de pătrundere în faza finală a unei competiţii mondiale de fotbal, la o distanţă de aproape 4 decenii de la curajoasa aventură a „Expediţiei Luchide" în Uruguay...

De atunci, toate încercările noastre de a urca în „înalta societate" a fotbalului mondial au eşuat cu o dezolantă consecvenţă de-a lungul anilor, astfel încît sub raportul manifestărilor şi afirmării pe plan internaţional, au rămas, de fiecare dată, înlăuntrul unui perimetru modest.

Au fost, desigur, şi concursuri nefericite de împrejurări, a cîntărit greu şi ghinionul — căci în mod normal o reprezentativă care cuprindea jucători de certă talie continentală ca Sepi, Baratki, David, Sfera, Petea Vîlcov, Bodola şi atîţia alţii de asemenea valoare ar fi trebuit să pătrundă mai uşor în graţiile Fortunei — şi poate că au mai existat şi alţi factori, cu caracter imponderabil, greu de identificat atunci şi greu de definit retrospectiv.

Astăzi, însă, lucrurile s-au schimbat mult în bine, sub acest unghi, iar echipei noastre reprezentative i se oferă o cu totul altă şansă !

Şi nu ne putem închipui că ar fi posibil s-o scăpăm din mînă, este inimaginabil că am putea pierde meciul de la 16 noiembrie.

Tricolorii îşi dau foarte bine seama de acest lucru, ei ştiu că o înfrîngere în faţa Greciei ar echivala cu destrămarea definitivă a iluziilor lor personale şi ale echipei, cu prăbuşirea sutelor de mii, a milioanelor de speranţe.

De aceea băieţii noştri nu trebuie să fie copleşiţi de enorma responsabilitate, de o timorare pe care adversarul ar încerca s-o speculeze prin declanşarea unor atacuri disperate în primul sfert de oră al meciului.

În acest prim sfert de oră apărarea noastră solidă şi serioasă — poate cu Ghiţă în poartă ! — şi cu laboriosii Dinu şi Radu Nunweiller la mijlocul terenului vor toca, vor măcina şi vor anihila tot ce va fi construcţie de joc a adversarului, desfiinţîndu-i pînă şi intenţiile ofensive, ca apoi să punem stăpînire deplină pe zonele terenului şi să reuşim un mare joc şi o mare victorie, cît mai ornamentativă pentru decorarea cărţii noastre de vizită cu care „naţionala" se va prezenta la confruntarea celor mai puternice 16 ţări din lume !

Petre STEINBACH

Măsuri ale Comisiei centrale de competiţii şi disciplină

În şedinţa ţinută aseară, Comisia centrală de competiţii şi disciplină a Federaţiei române de fotbal a analizat abaterile unor jucători, precum şi unele incidente petrecute la meciuri oficiale şi a luat următoarele măsuri :

— secţia de fotbal Minerul Baia de Arieş este sancţionată cu ridicarea dreptului de organizare a partidelor oficiale pe teren propriu pe timp de şase etape ;

— secţia de fotbal a clubului Steaua Bucureşti este sancţionată cu un ultim avertisment pentru insuficiente măsuri organizatorice la meciul Steaua — „U" Cluj ;

— partida S.N. Oltenita—I.T. Constanţa, din campionatul diviziei C, este omologată cu rezultatul de 3—0 în favoarea echipei I.T.C., deoarece secţia de fotbal S.N.O. nu a asigurat un teren pe care să se dispute acest meci la ora oficială şi din această cauză întîlnirea nu a avut loc ;

— jucătorul Mocanu (Minerul Baia de Arieş) a fost suspendat pe şase etape pentru incitarea publicului şi ameninţarea arbitrului ;

— jucătorii **Tătaru II** (Steaua Bucureşti), **Armeanu** (Chimia Făgăraş), **Pax** (Vitrometan Mediaş) şi **Petrache** (Mureşul Deva) au fost suspendaţi pe cîte o etapă pentru lovirea adversarului ;

— jucătorul Slătaru (C.F.R. Caransebeş) a fost sancţionat cu avertisment pentru injurii aduse coechipierului ;

— meciul Minerul Anina—Vulturii Textila Lugoj, din campionatul naţional al juniorilor şi şcolarilor, a fost omologat cu rezultatul de 3—0 în favoarea echipei Minerul, deoarece formaţia Vulturii Textila nu s-a prezentat la teren ;

— partida Minerul Bălan—Colorom Codlea, din campionatul naţional al juniorilor şi şcolarilor, a fost omologat cu rezultatul de 3—0 în favoarea formaţiei Minerul, deoarece Colorom a folosit un jucător cu legitimaţia altuia.

Aleksei ELISEEV (stînga) și Vladimir ȘATALOV susțin o partidă de cros. Pregătirea fizică este prefața oricărui zbor în Cosmos

Foto: Agenția de presă „NOVOSTI" — Moscova

DRUMUL SPRE COSMOS TRECE PE LA STADION

MOTTO: „Către stele vor zbura atleți cu capete de savanți"

• Rînduri despre familia sportivă a „soiuznicilor"

La jumătatea lunii octombrie a acestui an, în „cursa Cosmosului" a fost înregistrată o performanță unică: **TREI NAVE SOVIETICE „SOIUZ 6", „SOIUZ 7", și „SOIUZ 8", S-AU AFLAT SIMULTAN ÎN SPAȚIU,** dîndu-și un fantastic „rendez-vous" și efectuînd un vast program de cercetări și experiențe sub privirea uimită a aștrilor și a oamenilor.

Șapte bărbați, șapte temerari, o echipă, o adevărată reprezentativă a Uniunii Sovietice, au mai pietruit o porțiune din autostrada spre stele:

Să ni-i reamintim pe îndrăzneți:

Gheorghi ȘONIN și Valeri KUBASOV („Soiuz 6");

Anatoli FILIPCENKO, Vladislav VOLKOV și Viktor GORBATKO („Soiuz 7");

Vladimir ȘATALOV și Aleksei ELISEEV („Soiuz 8").

La această oră, deși au trecut mai bine de trei săptămîni de la efectuarea experienței, ne este greu să înțelegem, sau măcar să intuim însemnătatea, urmările și dimensiunea ei. Computerele — cu uriașa lor forță de calcul — n-au avut încă vreme să prelucreze toate datele oferite spre analiză acestor creiere prodigioase. Oricum, zilele de 11, 12 și 13 octombrie 1969 vor rămîne nesterse în istoria zborului spre alte planete, spre alte lumi.

S-a vorbit nu o dată despre marile calități pe care trebuie să le aibă cei care se încumetă să ia loc în navele cosmice și propulsați de rachete uriașe — de ordinul a milioane cai putere — să pornească în necunoscut. De bună seamă spiritul de aventură nu le poate lipsi, dar numai el n-ar fi de ajuns. Cosmonauții cumulează virtuți pe care nu este simplu să le găsești la omul de rînd: curaj, inteligență, instruire, pregătire fizică ireproșabilă.

Antrenamentul lor se ridică la altitudinea unor rigori greu de închipuit, dar și mai greu de satisfăcut. Marele pionier al cosmosului, regretatul Iuri Gagarin, efectua un program cotidian care i-ar fi înspăimîntat chiar și pe cei mai conștiincioși performeri sportivi. Iuri Titov, cel care i-a urmat la puțin timp în spațiu, ne povestea aici la București, la o conferință de presă, despre o zi din viața unui cosmonaut și cuvîntul „sport" nu lipsea aproape din nici o frază.

Cei șapte „soiuznici" — cum li se spune — confirmă toate acestea. Ziarul **„Sovietski Sport"** publică în două numere consecutive ample fotoreportaje din activitatea cosmonauților, care ne arată că din echipamentul lor nu poate lipsi treningul.

Gheorghi Șonin, spre pildă, este un virtuoz al săriturilor în apă și un redutabil înotător; Vladimir Satalov — îndrăgostit de schi, Anatoli Filipcenko de turism și pescuit. Viktor Gorbatko joacă tenis; Vladislav Volkov practică ciclismul, adversarul cel mai de temut fiind... fiul său Volodea în vîrstă de 14 ani.

Dar biografia sportivă cea mai impresionantă o furnizează Aleksei Eliseev (care se află la al doilea voiaj cosmic, făcînd parte din echipajele „Soiuz 5" și „Soiuz 8" și reușind primul în lume trecerea dintr-o navă în alta în timpul zborului orbital).

La început a practicat natația, ca orice copil născut pe malul apei, în Podmoskovie. Totuși nu piscina avea să-i aducă consacrarea ci planșa de scrimă. Atras timpuriu de armele albe, el începe activitatea în cadrul clubului „Burevestnik", într-o probă neclasică: baioneta. Apoi, remarcînd reflexele și excepționala pregătire fizică a adolescentului, l-a luat în îngrijirea sa faimosul spadasin Lev Saiciuk. În timpul studenției, la institutul „Bauman" din Moscova, Eliseev strălucește în competițiile universitare, devine campion al clubului „Burevestnik", este selecționat în lotul de tineret al U.R.S.S.

LA 9 MAI 1956, ALEKSEI STANISLOVOVICI ELISEEV PRIMEȘTE TITLUL DE MAESTRU AL SPORTULUI LA SCRIMĂ.

IAR LA 8 MARTIE 1957 ÎȘI SUSȚINE CU BRIO PROIECTUL DE DIPLOMĂ LA INSTITUT, PRIMIND CALIFICAREA DE INGINER MECANIC.

Scrima n-a avut în Eliseev pe marele campion așteptat. El abandonează activitatea de performanță, susține dizertația de candidat în științe tehnice și urmînd o chemare lăuntrică se consacră Cosmosului, încercîndu-i de două ori ospitalitatea și vitregiile. Scrima nu regretă că l-a pierdut pe Aleksei Eliseev.

În schimb cosmonautul încearcă totdeauna un sentiment de nostalgie la amintirea isprăvilor sale de pe planșă. Pasiunea tinereții a rămas mereu proaspătă și Eliseev a acceptat cu o sinceră bucurie să fie arbitrul principal al campionatelor de juniori, la scrimă, desfășurate anul trecut la Riga.

Sportul îi este, în continuare, tovarăș nedespărțit. Cum ar putea fi altfel? Zborul în Cosmos, cu care începem să ne obișnuim, nu este o joacă. Atleți cu capete de savanți vor cuceri stelele. Familia simpatică și sportivă a „soiuznicilor" dovedește din plin aceasta.

Valeriu CHIOSE

Programul „Cupei mondiale" la schi

În cadrul lucrărilor federației internaționale de schi, care au avut loc la Zürich, a fost dat publicității programul complet al competițiilor conținînd pentru „Cupa Mondială" sezonul 1969—1970, dotată cu Trofeul Evian. Programul competițional este următorul: **1969:** Val-d'Isere 10—14 decembrie; Cortina d'Ampezzo 19 decembrie; Lienz 19—21 decembrie; **1970:** Oberstaufen 3—4 ianuarie; Hindeland 4—5 ianuarie; Adelboden 5 ianuarie; Grindewald 6—9 ianuarie; Wengen și Morzina 10—11 ianuarie; Bagdastein 14—15 ianuarie; Villars-sur-Ollon 17—18 ianuarie; Kranjska Gora 21—22 ianuarie; Kitzbuhel 17—18 ianuarie; Maribor 17—18 ianuarie; Kranjska Gora 21—22 ianuarie; Saint Gervais 22—24 ianuarie; Megeve 23—25 ianuarie; Madonna di Campiglio 29—31 ianuarie; Garmisch Partenkirchen (Kandahar) 30 ianuarie — 1 februarie; Abetone 1—2 februarie; Val Gardena (campionatele mondiale alpine) 7—15 februarie; Saalbach Zell Saalfelden 18—21 februarie; Jackson Hole 21—22 februarie; Chamonix 26 februarie — 1 martie; Grouse Mountains (Vancouver) 27 februarie — 1 martie; Leysinles Diabelets 28 februarie — 1 martie; Heavenly Valley 7—8 martie; Vors (Bergen) 13—15 martie.

Tom Okker s-a revanșat...

La Bordeaux, în cadrul turneului internațional de tenis rezervat jucătorilor profesioniști, olandezul Tom Okker l-a întrecut pe australianul Tony Roche, în două seturi: 6—2, 6—4. Într-o altă partidă, tenismanul american Marty Riessen l-a învins cu 6—4, 11—9 pe francezul Pierre Barthes.

Tenis de masă

Echipa Suediei victorioasă la Praga

Într-un meci internațional de tenis de masă contînd pentru liga europeană, desfășurat la Praga, echipa Suediei a învins cu scorul de 5—2 selecționata Cehoslovaciei. Alser (Suedia) l-a învins cu 21—19, 21—16 pe Stanek (Cehoslovacia), iar Johansson (Suedia) a dispus cu 21—14, 21—15 de Kollarovitz (Cehoslovacia). Alte rezultate: Kollarovitz (Cehoslovacia) — Alser (Suedia) 19—21, 21—10, 22—20; Johansson (Suedia) — Stanek (Cehoslovacia), 21—10), 21—11; Grofova (Cehoslovacia) — Niedert (Suedia) 22—20, 11—21, 21—17; Johansson, Alser (Suedia) — Stanek, Miko (Cehoslovacia), 21—19, 21—13; Johansson, Niedert (Suedia) — Miko, Karlikova (Cehoslovacia) 21—13, 21—16.

Trimisul nostru special la Praga, AURELIAN BREBEANU, transmite:

Voleibalistele dinamoviste — învingătoare

Echipele masculine au avut zi de pauză

Cele 12 echipe, participante la Dinamoviada de volei, continuă întrecerea. Fiecare joc, aproape, este viu disputat, necesitînd mult timp pentru stabilirea învingătoarei. Spre regretul nostru, echipele clubului Dinamo București nu ne-au prilejuit pînă azi (n.r. joi) bucuria unei victorii, comportarea lor fiind departe de valoarea care le-a consacrat (în special echipa feminină). Așa că, titlurile, cucerite anul trecut la București, vor fi atribuite altor formații, iar dinamoviștii vor trebui să se întrebuințeze serios pentru a intra în rîndul primelor trei clasate.

Dinamovistele bucureștene au suferit un nou eșec, însă de data aceasta în fața voleibalistelor coreence. Bineînțeles, că nici nu se spera o victorie, Amnoka fiind, alături de Dinamo Moscova, o echipă care nu acceptă surprize. Totuși, jucătoarele noastre au greșit exasperant de mult, apărînd în teren în postura penibilă de victime. Așa se explică faptul că ele nu au reușit să închege jocul și să servească adversarelor o replică mai hotărîtă, așa cum făcuseră marți berlinezele. Scorul de **3—0 (5, 6, 4)** pentru Amnoka ilustrează elocvent evoluția ștearsă a echipei noastre campioane.

Echipa masculină Ruda Hvezda Praga și-a adăugat o nouă victorie, cu **3—0 (10, 10, 3)** în dauna Combinatei Spartak-Levski Sofia, victorie care o apropie la un pas de locul întîi în întrecerea băieților, deoarece ea este — înaintea meciului cu Dinamo București — singura echipă neînvinsă. Ca să piardă primul loc ar trebui să fie învinsă cu 3—1 de bucureșteni, iar Dynamo Berlin — cealaltă candidată — să învingă pe Dozsa Budapesta cu 3—0, situație cam greu de realizat în ambele cazuri.

Cu partidele de joi, Dinamoviada a intrat în cea de-a doua jumătate a programului competițional. Ziua de azi (n.r. ieri) a cuprins numai partide feminine, băieții avînd zi liberă.

În primul joc Dinamo București a întîlnit pe din ce în ce mai buna echipă gazdă, Ruda Hvezda, pe care a învins-o, totuși, cu **3—2 (6, —12, 12, —12, 12),** după aproape două ore și jumătate de joc. Desigur bucureștencele porneau favorite, mai ales că echipa praghează susținuse o partidă dificilă cu Dynamo Berlin, pe care a cîștigat-o, surprinzător — în cinci seturi. Începutul partidei părea să confirme acest lucru. Campioanele noastre au arătat că sînt superioare la toate capitolele, ceea ce a făcut ca tabela de marcaj să arate diferențe mari în favoarea lor (6—0, 11—2, 13—5) și să cîștige primult set la 6. La un moment dat a intervenit, însă, o schimbare în aspectul jocului: apărarea praghezelor a acționat mai atent, salvînd în extremis atacurile adverse, blocajul a devenit mai agresiv. Aceasta a făcut ca în terenul dinamovist să se instaureze nervozitatea, jucătoarele românce începînd să greșească — uneori copilărește — meciul în ansamblu pierzînd din acuratețea inițială. Pe această linie, care s-a menținut pînă la sfîrșit, gazdele au cîștigat seturile 2 și 4. Ultimul cu contribuția cuplului de arbitri Panteleev (Bulgaria) — Kim Sin Gyn (R.P.D. Coreeană), încadrați, de altfel, perfect în nota calitativă a meciului. Setul decisiv a fost dominat de Dinamo București care a spart, în sfîrșit, gheața, obținînd prima victorie bucureșteană în această competiție. Dinamo a folosit următorul lot: **Iliescu, Stoian, Constantinescu, Bogdan, Popescu, Zeteș, Ștefănescu, Gheorghescu, Sorban.**

În urma neașteptatei înfrîngeri înregistrată de Dynamo Berlin în meciul cu Ruda Hvezda, jucătoarele noastre au șanse de a ocupa locul 3, dacă bineînțeles vor învinge pe Dozsa Budapesta și Combinata Spartak — Levski Sofia.

Campioana europeană a cluburilor, Dinamo Moscova, nu a trebuit să se întrebuințeze prea mult pentru a obține o victorie facilă în fața echipei Dozsa Budapesta, pe care a învins-o în trei seturi.

Vineri atît echipa feminină cît și cea masculină vor primi replica formațiilor Combinatei Sparta — Levski Sofia.

Handbaliștii sovietici învingători la scor

MOSCOVA, 6 (Agerpres). — La Moscova, într-un meci pentru optimile de finală ale „Cupei campionilor europeni" la handbal (masculin), echipa Kuntevo a surclasat cu scorul de 31—11 (14—8) formația olandeză Sittardia. Cel mai bun jucător din echipa sovietică a fost Sciaiuk, autorul a 7 puncte. Cîte 5 goluri au marcat Mazur, Sevcenko și Morozov. Returul acestei partide va avea loc la 9 noiembrie.

sportul în lume

ÎNFRÎNGERE ȘI... MANIFESTAȚII ANTIAPARTHEID PENTRU „SPRINGBOKS"

LONDRA, 6. — În ciuda prețului de intrare neobișnuit de mic (10 șilingi), doar 5 000 de spectatori au asistat, pe stadionul Twickenham (capacitate 75 000 de locuri) din capitala Marii Britanii, la meciul de rugby dintre echipa Universității Oxford și selecționata Republicii Sud-Africane („Springboks"). Partida s-a încheiat cu victoria gazdelor: 6—3. Punctele au fost înscrise din lovituri de pedeapsă (două Heal pentru Oxford, respectiv una Visagie pentru „Springboks"). După cum se știe, programul turneului echipei sud-africane a fost schimbat, ca urmare a manifestațiilor antiapartheid care au avut loc cu prilejul antrenamentelor efectuate de sud-africani. Aceste manifestații s-au repetat însă și în timpul partidei de pe stadionul Twickenham.

Cursa de 6 zile

Înaintea ultimelor 24 de ore din cursa ciclistă de 6 zile de la Frankfurt pe Main conduce cuplul vesgerman Altig—Renz. Urmează Post (Olanda) — Sercu (Belgia), Bugdahl — Kemper (R.F. a Germaniei).

M. Filip conduce la Portimao

După disputarea a 9 runde, în turneul zonal de șah de la Portimao (Portugalia) conduce marele maestru cehoslovac Miroslav Filip cu 7½ puncte, urmat de Mariotti (Italia) 7 p, Lewy (Scoția), Bobotov (Bulgaria) 6½ p, Minici (Iugoslavia), Gligorici (Iugoslavia), 6 p etc. În runda a 9-a, Gligorici a cîștigat la Schaffelberger, Filip la Huguet, Visier la Cordovil, iar Mariotti l-a învins pe Durac.

Imagine de toamnă, la Londra. În plin centrul capitalei engleze, bărcile cu motor își dispută în liniște, o tradițională întrecere pe Tamisa, în decorul grav al clădirii Parlamentului. Zgomotul motoarelor acoperă, pentru un răstimp, bătaia orelor din turnul „Big Ben".

Foto: ASSOCIATED PRESS

Întîlniri în „C.C.E." la baschet

În „Cupa campionilor europeni" la baschet masculin, echipa Steaua Roșie Belgrad a dispus cu 112—92 (54—50) de formația Sparta Bertange (Luxemburg).

La Clermont Ferrand s-a desfășurat primul meci dintre echipa Universității din localitate și formația portugheză Academica Coimbra, contînd pentru primul tur al C.C.E. la baschet feminin. Baschetbalistele franceze au terminat învingătoare cu 121—20 (64—10).

CAMPIONATUL DE HOCHEI

(Urmare din pag. 1)

(min. 1 și 21), iar pentru studenți Gall (min. 35 și 59). Au condus corect Gh. Tașnadi și J. Bodo (Miercurea Ciuc).

DINAMO — I.P.G.G. 7—1

(5—0, 1—1, 1—0)

În prima întîlnire a cuplajului de după-amiază, dinamoviștii au primit replica studenților bucureșteni de care au dispus la un scor care, în aparență, ne-ar scuti de orice comentarii. Desfășurarea partidei combate însă argumentul celor șase goluri diferență, deoarece, cu excepția reprizei întîi în care dinamoviștii au dominat copios, în celelalte două întrecerea a fost echilibrată. Geologii au pus chiar la încercare, în mai multe rînduri vigilența portarului Dumitraș și mai ales pe a înlocuitorului său din repriza a doua, Iordan. Au înscris Mihăilescu (min. 16 și 19), Moiș (min. 20 și 24), Ciobotaru (min. 8), Tureanu (min. 15) și Boldescu (min. 58) pentru învingători, respectiv, D. Pană (min. 34). Au arbitrat bine M. Hușanu și C. Bănică (București).

STEAUA — AVÎNTUL M. CIUC 6—0 (0—0, 1—0, 5—0)

După două reprize echilibrate, spectaculoase, Steaua și-a impus superioritatea în ultimele 20 de minute, cîștigînd la un scor concludent. Prin această victorie, bucureștenii și-au consolidat poziția de lideri autoritari. De reținut că I. Szabo (Avîntul) a ratat în minutul 36 o lovitură de penalitate la scorul de 1—0 în favoarea militarilor.

Au marcat: Ștefanov (min. 33), Fodorea (min. 45), Gheorghiu (min. 46), Calamar (min. 48), Doboș (min. 54) și Ioniță (min. 56). A arbitrat bine cuplul C. Sgîncă — Fl. Gubernu (București).

Clasamentul după etapa a III-a a returului primei manșe: 1. Steaua 16 p, 2. Dinamo 10 p, 3. Avîntul M. Ciuc 10 p (golaveraj mai slab), 4. Agronomia Cluj 8 p, 5. I.P.G.G. 2 p, 6. Tîrnava 2 p.

Vineri este zi de odihnă, urmînd ca sîmbătă să se reia campionatul.

CAMPIONATELE INTERNAȚIONALE DE TENIS DE MASĂ ALE IUGOSLAVIEI

La Sarajevo au început aseară campionatele internaționale de tenis de masă ale Iugoslaviei, la care participă 130 de jucători și jucătoare din 15 țări. Competiția a debutat cu întrecerile preliminare pe echipe în cadrul cărora echipa masculină a României a întrecut cu 3—1 pe cea a Greciei, iar echipa feminină pe cea a Suediei, cu același scor.

Riva a depășit apărarea galeză și marchează al patrulea gol, în meciul de marți (Italia — Țara Galilor 4—1)

La 10 ianuarie

Tragere la sorți pentru C. M. de fotbal

F.I.F.A. a hotărît ca tragerea la sorți pentru stabilirea celor 4 grupe ale turneului final al C.M. de fotbal să aibă loc la 10 ianuarie 1970, la hotelul Maria Isabel din Ciudad de Mexico. Ceremonia va începe la ora 15 (ora locală) și va fi transmisă, probabil, la televiziune în întreaga lume.

Trei finaliste la C.M. în jocuri de verificare

• ANGLIA ȘI MEXIC — ÎNVINGĂTOARE

Selecționatele de fotbal ale Belgiei și Mexicului, s-au întîlnit într-un meci amical la Ciudad de Mexico. Meciul s-a încheiat cu 1—0 (1—0) în favoarea gazdelor, prin golul marcat de fundașul **Alberto Onofre.** Belgienii au ratat o mare ocazie de egalare în min. 53, cînd Van Puymbroeck a tras peste bară, de la 6 metri. Au jucat formațiile: MEXIC: **Calderon — Alejandres, Pena, Nunez, Perez, Onofre, Ponce, Velarde, Alvarado, Pereda, Padilla.** BELGIA: **Piot — Heylens, Dewalke, Jeckx, Thissen, Van Moer, Deckx, Verheyen. Pollenius, Van Puymbroeck, Jansens.**

★

Reprezentativa Angliei a jucat, la Amsterdam, cu Olanda. Victoria a revenit fotbaliștilor englezi cu scorul de 1—0 (0—0). Campionii mondiali au dominat clar în prima repriză. În partea a doua a jocului, gazdele au preluat inițiativa, dar cu 6 minute înainte de fluierul final, **Bobby Charlton** a dat o pasă ideală lui **Colin Bell,** care din apropiere a înscris golul victoriei.

ÎN „CUPA EUROPEANĂ A TÎRGURILOR"

În „Cupa europeană a tîrgurilor" la fotbal, s-au desfășurat alte două meciuri: **Vittoria Guimaraes** a terminat la egalitate (3—3) cu **Southampton,** iar **Dunfermline** a învins cu 2—1 pe **Gwardia Varșovia.**

● În meci amical, la Székesfehérvár: **Ungaria — R.D. Germană** (echipe de tineret) 1—1 (0—0)

JEUNE AFRIQUE: Fotbalul african pentru prima oară reprezentat în turneul final al C.M.

În iunie 1970, în Mexic, pentru prima oară în istoria sportului cu bolonul rotund, o echipă de pe continentul african va participa la turneul final al campionatului mondial de fotbal. După cum se știe, preliminariile C.M. au desemnat Marocul ca reprezentant al continentului african în întrecerea elitei fotbalistice. În legătură cu aceasta, revista „JEUNE AFRIQUE" a luat un interviu lui Ydnekatcheou Tessema (Etiopia), vicepreședintele Confederației africane de fotbal și membru al Comitetului executiv al F.I.F.A. Reproducem textul acestui interesant articol:

J. A. Marocul va putea, într-adevăr, reprezenta cel mai bine fotbalul african în C.M. din Mexic?

T. Reprezentativa Marocului ilustrează în mod fidel stadiul atins de fotbal în Africa de nord, unde se practică un joc bazat atît pe tactică cît și pe tehnică, un joc mai bine organizat, mai bine pregătit și mai studiat decît cel al altor țări africane. Dintre învinșii marocanilor în preliminarii ar fi fost de reținut și fotbaliștii Nigeriei, reprezentînd Africa de vest, unde sînt preponderente calitățile native și fizice (rapiditatea, forța, agilitatea). Apoi, Sudanul, unde se practică un fotbal mai subtil, dar mai puțin tehnic decît cel din Africa de nord și mai puțin atletic decît cel al Africii ecuatoriale.

Marocul, incontestabil, al cărui fotbal îmbogățit de numeroase experiențe internaționale se apropie de jocul european, îmi pare cel mai bun ambasador posibil al soccerului african.

J. A. Influența tehnicienilor străini se dovedește, după cîte se pare, din ce în ce mai puțin utilă pentru dezvoltarea

RĂSFOIND PRESA STRĂINĂ

fotbalului african. Prezența acestor maeștri pe lîngă echipele africane, deseori recrutați la prețuri de aur, vi se pare o necesitate?

T. Refuz să condamn global pe acești antrenori pentru că în Africa avem încă nevoie de tehnicieni străini, de persoane serioase care alătură cunoștințelor lor teoretice și practice calități pedagogice și psihologice. În Africa, majoritatea timpului, guvernele și miniștrii intervin direct în organizarea competițiilor și pregătirea selecționatelor naționale. Iar politicienii au nevoie de rezultate imediate pentru a justifica „sacrificiile" lor. Ei obligă pe antrenorii recrutați să recurgă la tactici care asigură victoria cu orice preț. Acești experți, al căror contract depinde de satisfacțiile pe care le pot procura patronilor lor, optează pentru metode așa-zis realiste. Unii, din arivism înșeală buna credință a unora din responsabilii noștri care nu cunosc din fotbal decît tabela de marcaj. În consecință, acești tehnicieni, pentru cei doi sau trei ani cît sînt angajați, vor să înșele opinia publică și pe conducători prin cîteva rezultate smulse prin orice fel de mijloace.

Noi avem nevoie de educatori conștiincioși și de responsabili care vin în Africa pentru a preda adevăratul fotbal, de antrenori cu o puternică personalitate care, indiferent de exigențele patronilor lor, refuză să urmeze calea falsă a rezultatului, a victoriei cu orice preț.

J. A. Fotbalul urmează de cîțiva ani o evoluție nesatisfăcătoare, în întreaga lume. Generalizarea tacticii ultradefensive a frînat progresul. În Africa această orientare se confirmă?

T. Fotbalul nu poate să trăiască fără spectatori. Spectatorii sînt cei ce vor obliga echipele să revină la un joc deschis și spectaculos. Vedem cum publicul, chiar cel mai fanatic, dezerteză tot mai mult de pe stadioane. Prin aceasta el exprimă nemulțumirea lui și dorința de a vedea un fotbal adevărat în locul caricaturilor ce-i sînt servite deseori.

Există pe de altă parte echipe, cum sînt cele ale Braziliei sau Peru, care — o sper — vor putea demonstra în cursul viitoarei Cupe Mondiale că se poate cîștiga într-o competiție internațională jucînd bine balonul. O victorie a Braziliei ar putea chiar să răstoarne cursul evenimentelor. Apărătorii fotbalului „realist" folosesc orice ocazie și profită de victoriile echipelor ultradefensive pentru a demonstra justețea concepțiilor lor. În consecință, un succes al 11-lui ofensiv al Braziliei le-ar aduce o dezmințire zdrobitoare și ar ajuta publicul și celelalte echipe să revină la adevăratul fotbal.

Tiparul I.P. „Informația", str. Brezoianu nr. 23—25, București

40368

Redacția și administrația: str. Vasile Conta nr. 16, tel. 11.10.05, interurban 72 și 286. Telex sportrom buc. 180.

PROLETARI DIN TOATE ȚĂRILE, UNIȚI-VĂ!

sportul

4 pagini 30 bani

Anul XXV — Nr. 719 (6153) ZIAR AL CONSILIULUI NAȚIONAL PENTRU EDUCAȚIE FIZICĂ ȘI SPORT Sîmbătă 8 noiembrie 1969

Nord-irlandezul John Adair va arbitra la centru meciul România — Grecia !

Federația Română de Fotbal ne informează că a primit lista celor trei arbitri nord-irlandezi care vor conduce, duminică 16 noiembrie, partida dintre reprezentativele României și Greciei din cadrul preliminariilor campionatului mondial. Numele acestora sînt John Adair — la centru, Malcolm Wright și William Brooks — la linie.

Ora de începere a meciului România—Grecia

Pentru a asigura condiții normale de vizibilitate pe întreaga durată a partidei, ținîndu-se cont că pe măsură ce ne apropiem de iarnă se întunecă mai devreme, F. R. Fotbal a hotărît ca meciul România — Grecia să înceapă la ora 14, pe stadionul „23 August".

„CUPA OLIMPIA" LA CICLOCROS

Duminică, cu începere de la ora 8,30, se va desfășura pe traseul din șos. Titan (capătul liniei de autobuz 35), competiția de ciclocros „Cupa Olimpia", organizată de clubul sportiv Olimpia, în colaborare cu C.M.E.F.S. București, comisia de ciclism.

ÎN AJUNUL UNUI TEST DIFICIL ȘI FĂRĂ PRECEDENT

Meciul de rugby de la București va fi televizat în Franța!

Duminică, la Hanovra și la București, echipele A și B de rugby ale României sînt chemate să facă față unui test practic fără precedent, anume acela al forței în profunzime a sportului cu balonul oval din țara noastră. Ele vor avea ca adversare prima reprezentativă a R.F. a Germaniei și, respectiv, selecționata B a Franței.

În mod normal, s-ar putea face abstracție de acel 9—9 cu greu obținut de echipa A, acum patru ani, tot la Hanovra și tot în compania atleticilor, deși încă nu prea tehnicilor, adversari de duminică. Dar, de data aceasta, efectivul care a făcut deplasarea, și din cadrul lui „nume" aproape imposibil de înlocuit, este fragil. Nu mai puțin de șase jucători stau încă, la ora apariției acestor rînduri, sub semnul avizului medical de ultimă oră, ca urmare a accidentărilor din partidele de campionat sau din trialuri: Țuțuianu, Ciobănel, Răscanu, Dragomirescu, Nicolaescu, Irimescu... Doi dintre jucători, Demian și Wussek, aflați actualmente pe linie profesională în Franța și activînd în echipe, ce e drept de primă mărime, din campionatul francez, se vor prezenta direct la meci, constituind, însă, semne de întrebare în privința formei. Gazdele, în schimb, vor miza, după toate probabilitățile, pe jocul de contact, poate chiar pe clasicul anti-joc care estompează diferențele de tehnică dintre echipe, îngreunînd, astfel, și mai mult sarcina formației române. Iată deci că partida de la Hanovra e foarte departe de a reprezenta o simplă formalitate...

...După cum cea de la București este una dintre cele mai grele și pline de semnificații confruntări rugbystice româno-franceze. Aflați în pragul unui sezon care trebuie să marcheze o redresare puternică, francezii au trimis la București o echipă oricînd demnă de a-i reprezenta chiar în Turneul celor cinci națiuni. Ne onorează, fără îndoială, faptul că tocmai meciul de la București a fost socotit drept principal test pentru verificarea valorică a candidaților la reprezentarea ovalului galic, dar — de ce n-am recunoaște? — echipa B a României este încă în faza de experiment și reflectă, prin compoziție și nivel fizico-tehnicotactic, calitățile, dar și carențele rugbyului românesc.

Ieri după-amiază, cursa „Air France" Paris — Belgrad — București a depus pe aeroportul Băneasa delegația sportivilor francezi — jucători, antrenori, ziariști și, desigur, reprezentanții federației de specialitate. În afara jucătorilor consacrați, o parte dintre ei chiar vechi cunoștințe ale publicului bucureștean, au impresionat prin gabarit și sportivii în curs de afirmare

Un amănunt aflat la sosirea oaspeților ilustrează perfect importanța acordată partidei: meciul va fi televizat în întregime și în Franța! *În imagine, primul contact al reprezentativei secunde a Franței cu fotoreporterii sportivi.*

Foto: THEO MACARSCHI

În pag. a IV-a: CELEBRUL ANTRENOR SPANIOL MUNOZ APRECIAZĂ: „CALIFICAREA ROMÂNIEI ESTE SIGURĂ!"

Miine, pe traseul de la Pantelimon

Ultimele dueluri în campionatul de motocros

Campionatul republican de motocros a ajuns în faza finală. Miine, pe traseul de la complexul sportiv Metalul (Pantelimon) din Capitală, vor fi desemnați noii campioni ai țării. În probele rezervate seniorilor, conturile pentru primele locuri au fost lichidate în etapa cînd doi dintre marii favoriți ai competiției, devărata lui valoare, încercînd să cîștige ultima etapă a campionatului.

Deosebit de atractivă se anunță însă disputa pentru celelalte locuri fruntașe, Aurel Ionescu, Mihai Banu, Otto Stefani, Adam Crisbai și chiar veteranul echipei naționale, Mihai Dănescu, emițînd justificate pretenții pentru a se

Motocrosistul brașovean, Otto Stefani, unul din animatorii actualului campionat, surprins pe o porțiune dificilă a traseului

Erwin Seiler și Cristian Dovids, s-au accidentat, netezind astfel drumul spre invidiatele titluri alergătorilor Petre Paxino (500 cmc) și Șt. Chițu (250 cmc). După toate probabilitățile, Cristian Dovids, rănit la umăr, nu va putea concura, iar Seiler, refăcut, va lua startul numai pentru a dovedi a-

număra printre laureați. La tineret lupta pentru titlu va continua, cele mai multe șanse avîndu-le stelistii T. Bălănoiu și St. Mihaly, dar n-ar fi imposibil ca medalia de campion s-o cîștige reșițeanul C. Boboiescu.

Prin urmare, în perspectivă — întreceri pasionante. Primul start se va da la ora 13,30.

ORDINUL SPORTIVILOR

Pe măsura ce crește (și crește, din păcate, îngrijorător de mult în ultima vreme) numărul infracțiunilor la regula nescrisă a moralei sportive (adesea rezumată la expresia prea filigranată a fair-play-ului), se înmulțesc, peste tot în lume, și eforturile pentru găsirea remediilor, pentru că incorectitudinea în arenă sau în afara ei a devenit cancerul lumii sportive.

Dopingul, tentativa de fraudă, dezordinea, agresivitatea, toate aceste forme de manifestare, dezgustătoare și dezonorante nu numai pe terenul sportiv, și pentru care nici o motivație, de nici un fel (atingerea unui scop cu orice preț, prestigiu, cîștig material etc.) nu este admisibilă, — toate acestea cer o operă complexă și radicală de asanare, operă la care s-au înhămat mulți oameni de bine de pretutindeni.

Nu de mult, cronicarul revistei „Flacăra" a evocat, cu argumente pertinente, necesitatea unui cod sportiv. Încă în 1963, italianul Bruno Zauli, atlet și jurist de marcă, pleda pentru crearea dreptului sportiv. Un simpozion juridic special a fost dedicat acestei chestiuni, înaintea Jocurilor Olimpice de anul trecut, la Ciudad de Mexico. Cu o demonstrație simplistă dar convingătoare, se spune că dacă aplici o palmă unui om pe stradă ești pasibil de o pedeapsă în justiție, pe cînd pe terenul de sport chiar dacă-ți cotonogești adversarul, producîndu-i eventual o invaliditate de joc temporară, punitia cea mai severă (și cît de ridicolă în comparație cu cealaltă!) poate fi eliminarea de pe teren sau suspendarea limitată de la activitatea ludică.

După cum știm, în sport virtutea etică și respectul regulilor sînt condiții aproape intrinsece și cu siguranță sine qua non. Supunerea la disciplină, conduita exemplară fac parte integrantă din sport. Eludarea acestor precepte nu face cinste nimănui.

Plecînd de la asemenea premise, Raoul Mollet, președintele Comitetului olimpic belgian, și compatriotul său, juristul Luc Silance, au propus recent o soluție împrumutată din deontologie (știința care tratează despre normele de conduită, despre obligațiile față de alții) și anume crearea unui „ordin al sportivilor". Luînd ca model baroul avocaților sau ordinul medicilor inițiatorii belgieni văd în „ordinul sportivilor" autoritatea chemată să insufle și să impună practicanților lealitatea, probitatea, demnitatea, politețea etc. După ei, ordinul ar trebui să fie responsabil pentru respectarea de către sportivi a principiilor etice și a regulilor generale elaborate de către forurile sportive, dînd soluții rezonabile în cazul infracțiunilor, rezolvînd chestiunile spinoase (doping etc.) printr-o jurisdicție care deocamdată nu revine nici unei alte autorități. Fiind de sorginte olimpică, propunerea prevede prezența, în compoziția acestui ordin (care ar putea fi un juriu, o curte, un colegiu de onoare), a președintelui Comitetului olimpic național, a delegaților unor federații, a doi sportivi de probitate incontestabilă și a doi magistrați sau juriști cu cunoștințe în domeniul sportului.

Firește că acest colegiu de onoare nu este panaceu universal, dar soluția ar putea fi studiată, măcar pentru girul de prestigiu pe care l-ar putea da în judecarea unor infracțiuni, din păcate, destul de dese.

Victor BANCIULESCU

Campionatul național de hochei

În ziua de pauză, o scurtă discuție despre comportarea selecționabililor

Iuliu Szabo, unul din jucătorii de bază ai echipei Avîntul Miercurea Ciuc, în acțiune

Foto: V. BAGEAC

În campionatul național de hochei, vineri a fost zi de repaus. Dacă pentru steliști, virtuali cîștigători ai primei manșe, a fost o binevenită zi de relaxare, lipsită de griji și calcule, în schimb celelalte echipe au fost preocupate la maximum de jocurile care au mai rămas de disputat. Neașteptata ascensiune de formă, marcată de la o etapă la alta de către studenții clujeni, Avîntul M. Ciuc și hocheiștii din Odorheiul Secuiesc, a dat peste cap toate pronosticurile, creînd probleme dinamoviștilor și geologilor bucureșteni, care-și văd subminate locurile scontate la începutul campionatului.

Întrecerile campionatului au constituit și un mijloc de verificare a stadiului atins de jucătorii vizați pentru a ne reprezenta la campionatele mondiale. Iată ce-a declarat *Ion Tiron*, antrenorul secund al reprezentativei României: *„Faptul că cele 6 echipe n-au mai intrat în campionat, ca altădată, de pe uscat direct pe gheață, a făcut ca jocurile primei manșe să fie de un nivel tehnic și spectacular superior edițiilor anterioare. De asemenea, mișcările de jucători de la un club la altul au avut darul să micșoreze diferența de valoare dintre competitoare și astfel am putut asista la meciuri echilibrate, care ne-au oferit posibilitatea să ne formăm o părere și asupra potenței fizice și tehnice a selecționabililor. Dumitraș rămîne portarul de bază al națională, însă el a evoluat la adevărata lui valoare doar în meciul cu Avîntul. Asupra portarului Crișan n-am putut să-mi fac o părere completă, întrucît coechipierii lui de la Steaua l-au pus, cu excepția întîlnirii cu Dinamo, la adăpost. Varga, Biro, frații Szabo, Bașa și Pană au satisfăcut așteptările. În schimb, Fl. Sgîncă n-a dat randamentul scontat, iar Florescu și Hutanu, virtuozi minuitori ai pucului, abuzează de un joc individual. P. Sgîncă și T. Pop și-au cucerit dreptul de a fi selecționați în lot".*

Specialiștii federației și-au notat toate carențele selecționabililor pentru ca, de la 11 noiembrie, cînd vor fi reluate pregătirile comune la lot, să se lucreze intens la eliminarea lipsurilor manifestate în campionat.

Tr. I.

CLASAMENT

1. Steaua	8	8	0	0	77—12	16
2. Dinamo	8	5	0	3	38—24	10
3. Avîntul	8	5	0	3	36—28	10
4. Agronomia	8	3	2	3	30—34	8
5. I.P.G.G.	8	0	2	6	10—43	2
6. Tîrnava	8	0	2	6	8—56	2

La telefon, hotel Bradul

„Cartierul general" al tricolorilor dominat de liniște și bună dispoziție

POIANA BRAȘOV, 7 (prin telefon, de la trimisul nostru). *Așa cum i-am promis lui Angelo Niculescu, am venit pe cît de repede ne-a fost cu putință (cu acceleratul 401, care pleacă din București la ora 19,53) la „cartierul general" al tricolorilor noștri. Primele impresii, deci. Vom începe cu cele de cadru, de decor.*

LA POIANA ESTE IARNĂ AUTENTICĂ...

...iată primul sentiment pe care ți-l comunică nu numai temperatura (sub zero grade dimineața), ci și căciulile de nea ale munților, precum și covorul alb — gros de cîteva degete — care acoperă toată așezarea. O iarnă, așadar, în avanpremieră, primită și privită cu plăcere și simpatie de către cei 18 tricolori aflați aici în pregătire.

AI ZICE, UN LOT DE ȘCOLARI

Priviți de la distanță, ca și din imediata apropiere, internaționalii noștri ne-au dat senzația — nouă și aproape bizară — că avem în față un lot de școlari... Liniștiți, ordonați, tăcuți — și nu din ostentație —, cuminți (termenul unui funcționar de la administrația hotelului) ca niște elevi, iată alura șocantă — în sens fericit — a celor mai buni fotbaliști ai României.

Mărturisim că dacă nu ne-ar fi izbit, ca un prim-plan evident, atitudinea lor, model al genului, n-am fi scris aceste cuvinte, care, poate, pentru unii, nu spun prea mult, dar pe care noi le-am pus pe hîrtie pentru că această natură, îndeobște necunoscută a băieților noștri (gîndiți-vă la Răducanu, Dobrin, Dumitrache, Dinu, exuberanții...), este semnificativă.

ȘUT — TATA! GOL — TATA! BRAVO — TATA!

Și pentru că aminteam de Dobrin, vom spune că l-am găsit, în camera 311 a hotelului Bradul, într-o ipostază la care nu ne-am fi putut gîndi. Cu best-sellerul lui

Marius POPESCU

(Continuare în pag. a 3-a)

Gazonul de tartan — aceasta e întrebarea!

DADAR MONDIAL

Dacă și englezii — vajnicii apărători ai tradiției în numele căreia au decretat sacrosantă peluza cu iarbă și au denumit stadionul **Wembley** „templul fotbalului" — au început să vadă în tartan gazonul viitorului, înseamnă că asaltul materialelor plastice e pe cale să se extindă și asupra unui nou teritoriu al sportului: fotbalul.

Dacă penetrația tartanului este o realitate indiscutabilă, procesul său de producție continuă să fie ținut secret. De aceea formula lui nu a depășit teritoriul întreprinderii care produce acest material. Să presupunem, însă, că el este o mixtură, conținînd bitum, cauciuc lichid și cauciuc finit.

Și iată că tartanul, după ce a devenit cea mai rapidă — dar și cea mai dură! — pistă de atletism din lume (cea amenajată la **Salt Lake Tahoe** a fost urmată de cele din Mexic) pătrunde acum în domeniul sportului rege.

Pînă a ajunge la consacrare în atletism (în prezent există peste 200 asemenea piste în lume), tartanul a debutat pe turf. Întrucît pistele de nisip, gazon sau zgură erau prea mult influențate de condițiile meteorologice, iar randamentul cailor era prea oscilant (și cota pariurilor!) s-a apelat la ajutorul chimiștilor. Specialistul american **William McKnight**, împreună cu un colectiv, a realizat acest nou material ce avea să pătrundă în lumea sportului, care datorită calităților lui, printre care o rezistență constantă, indiferent de condițiile atmosferice.

Cine dintre iubitorii balonului rotund și în special dintre practicanții fotbalului nu cunoaște calvarul unui meci disputat pe un teren noroios, alunecos, mustind de apă, în care controlul balonului și al propriului echilibru devin o ecuație cu „n"

Paul SLAVESCU

(Continuare în pag. a 4-a)

Asalt la manechine! La Școala sportivă nr. 1 aproximativ 100 de elevi din clasele V—VIII învață, sub îndrumarea profesorilor Elena Bejan și Cornel Pelmuș, a.b.c.-ul scrimei, pregătindu-se să ducă mai departe prestigiul cucerit pe planșele lumii de Ileana și Ionel Drîmbă, de Olga Szabo și de celelalte „lame" de frunte ale țării noastre Foto: A. NEAGU

Unde mergem

SIMBĂTĂ

BASCHET. Sala Dinamo, de la ora 16: Universitatea — Progresul (m B), Politehnica — Progresul (f A), I.C.H.F. — I.E.F.S. (m A).

FOTBAL: Stadionul Dinamo, ora 14,30: Dinamo București — Jiul Petroșani, stadionul Giulești, ora 13: Rapid — Steaua (tineret-rezerve), ora 14,45: Rapid — Steaua.

POPICE: Arena Constructorul, de la ora 16: Laromet — U.T.A. (f. A), arena Voința, ora 16: Voința — Metrom Brașov (f. A), arena Giulești, ora 16: Rapid — Voința Constanța (f. A).

VOLEI: Sala Progresul, de la ora 17: Medicina — I.E.F.S. (m. B), sala Giulești, de la ora 16,30: A.S.E. — Viitorul (f. B), C.P.B. — I.E.F.S. (f. A), Universitatea — Flacăra roșie (f. B).

DUMINICĂ

BASCHET. Sala Floreasca, de la ora 8: Academia Militară — I.E.F.S. II (m B), I.E.F.S. — Constructorul (f A), Dinamo — Politehnica (m A), Steaua — Voința (m A).

FOTBAL: Stadion Metalul, ora 11: Metalul Buc. — Progresul Buc. (div. B); stadion Politehnica, ora 11: Sportul studențesc București — Metalul Tîrgoviște (div. B); teren Gloria, ora 13: Mașini unelte București — Tehnometal Buc. (div. C); teren Laromet, ora 11: Laromet București — Voința București (div. C); teren T.U.G., ora 11: T.U.G. București — Autobuzul București (div. C); teren Gloria, ora 13: Mașini unelte — Tehnometal (j); teren Ghencea, ora 13: Steaua — Electrica Constanța (j); teren Electronica, ora 9: Electronica — I.T. Constanța (j); teren Dinamo II, ora 13: Dinamo — Petrolistul Boldești (j); teren Sirena, ora 13: Sirena — Flacăra Moreni (j); teren Metalul, ora 13: Metalul — Unirea Focșani (j); teren Giulești, ora 9: Rapid — Autobuzul (j); teren Voința, ora 9: Voința — Flacăra roșie București (j); teren C.A.M., ora 13: Sportul studențesc — Chimia Tr. Măgurele (j).

LUPTE: etapă restantă din cadrul campionatului div. A la greco-romane, sala Dinamo, ora 9: Dinamo — Metalul — Rapid — Progresul (toate din București).

MOTO: Complexul sportiv Metalul (Pantelimon), ora 13,30: etapa finală a campionatului republican de motocros.

POPICE: Arena Voința, ora 8: Voința — Gaz metan Mediaș (m. A); arena Giulești, ora 8: Rapid — Petrolul Ploiești (m. A).

VOLEI: Sala Progresul, ora 8: Progresul — Șc. sp. nr. 2, Lic. Matei Basarab — Viitorul (m. j), Progresul — C.S.M. Sibiu (f. A), Șc. sp. nr. 1 — Dinamo, Steaua — Rapid (m. j); sala Giulești, ora 8,30: C.S.S. — Șc. sp. nr. 3, Tînărul Dinamovist — Liceul Găești (m. j), Rapid — Farul (f. A); sala Constructorul, ora 8: Constructorul — Liceul M. Basarab (f. j), Spartac — Medicina Tg. Mureș (f. B), Medicina — Voința M. Ciuc (f. A); sala Palatul Pionierilor, ora 8,30: Șc. sp. nr. 2 — Lic. 2 Pitești, Viitorul — Rapid, Cutezătorii — Șc. sp. nr. 2 (f. j).

TURNEUL PE CATEGORII DE GREUTATE

O MARE SURPRIZĂ PE RINGUL DIN BRĂILA:

Costel Gutui l-a învins pe Antoniu Vasile

BRĂILA, 7 (prin telefon, de la trimisul nostru). O sală arhiplină a urmărit joi seara „cu sufletul la gură" semifinalele turneului pe categorii ce se dispută în localitate. Cele 12 meciuri, în care acțiunile clare s-au împletit cu combativitatea, au dat loc unor spectacole pugilistice ce cu greu pot fi uitate. Am asistat și la un deznodămînt care nu putea fi anticipat. Este vorba despre victoria surprinzătoare, dar perfect meritată, a tînărului **Costel Gutui** din Tg. Mureș asupra lui **Antoniu Vasile**, victorie acordată în unanimitate de judecătorii P. Dumitrescu, Gh. Stănescu și Fl. Teodoru. **Gutui** a atacat dezlănțuit de-a lungul întregii partide, punctînd variat și extrem de rapid, obligîndu-l pe bucureștean să bată în retragere. **Antoniu Vasile** a recepționat toate loviturile, din care cauză s-a enervat, nemaiputînd să răstoarne situația. Victoria elevului lui **Tiță** face ca finala dintre **Gutui** și **Cuțov** să fie așteptată cu mare interes.

Este regretabil că reuniunea a fost umbrită de unele decizii injuste ale arbitrilor. **Un verdict flagrant eronat s-a dat în meciul A. Ursulescu (Bocșa) — P. Ganea (Brăila). Primul, o adevărată revelație în acest turneu, a condus cu autoritate întreaga partidă, practicînd un box de mare spectacol. O singură dată a greșit pugilistul din Bocșa cînd, în ultima repriză, a lovit sub centură și a fost avertizat de arbitrul Dumitrescu. Dar chiar și cu această penalizare, era normal ca judecătorii Teodoru (60—57 pentru Ganea!) și Roncioiu să ia în considerație multiplele calități ale lui Ursulescu, cu atît mai mult cu cît Ganea n-a schițat nimic de-a lungul celor 9 minute de luptă.**

O decizie discutabilă, cu 2—1, a fost dată și în duelul dintre **C. Momoiu** (Brăila) și **Șt. Receanu** (B. Mare), ultimul străduindu-se să practice o luptă cursivă, bazată pe o tehnică superioară. Dacă n-a reușit, aceasta se datorește boxului obstrucționist al lui **Momoiu** care, după părerea noastră, putea primi și un avertisment pentru box neregulamentar. **Șt. Constantin** (Buc.) a obținut o victorie categorică asupra lui **Gh. Paraschiv** (Buc.). Cu toate acestea, arbitrul **Ion Mitică** l-a văzut învingător pe **Paraschiv: 60—57 (?!).** O adevărată demonstrație a făcut reșițeanul **P. Nedelcea**, care a înregistrat o victorie prin abandon în repriza a doua asupra lui **P. Covalliov** (Brăila). **M. Deheleanu** a fost o umbră a boxerului pe care l-am aplaudat în primele reuniuni. Datorită oboselii acumulate, el nu a mai rezistat în fața lui **E. Constantinescu** (Craiova) de care a fost întrecut clar la puncte. Celelalte rezultate: P. Iuga (Galați) b.p. A. Cojan (Bacău), N. Enciu (Buc.) înv. ab. III N. Tudor (Buc.), Gh. Stan (Buc.) b.p. V. Kiss (Cluj), N. Manița (Galați) înv. ab. III T. Burada (C. Turzii), I. Monea (Buc.) înv. ab. III P. Cîmpeanu (Buc.).

Romeo CĂLĂRAȘANU

Joi seara s-a disputat la Măcin o gală între boxerii din localitate și unii pugiliști care participară la turneul pe categorii de greutate de la Brăila. Iată cîteva rezultate: I. Cuculea (Măcin) egal cu Z. Stanciu (Tg. Mureș), C. Adochiței (Măcin) b.p. N. Dumitru (Craiova), A. Rusneac (B. Mare) egal cu Șt. Hîrșu (Buc.), V. Bratie (Buc.) b.p. N. Stoian (Măcin), Gh. Marcel (Măcin) b.p. T. Miron (Buc.).

UN PARADIS AL MINIBASCHETULUI

Noua sală de sport a Școlii generale nr. 69

Recent, elevii și profesorii Școlii generale nr. 69 din Capitală, precum și numeroși invitați au sărbătorit darea în folosință a noii săli de sport.

Nu vom insista asupra festivității în sine, deși ea a fost reușită din toate punctele de vedere (imaginea de mai sus — surprinsă de fotoreporterul nostru, *Theo Macarschi* — este doar o mostră din program), ci vom căuta — în cîteva rînduri — să prezentăm ceea ce se poate realiza atunci cînd există PASIUNE și COLABORARE.

Fără putință de tăgadă, sala de sport a școlii este rodul *pasiunii* — deoarece numai dragostea pentru profesiune, dorința ca toți elevii școlii să aibă asigurate cele mai bune condiții de practicare a exercițiului fizic l-au îndemnat pe profesorul *Gheorghe Lăzărescu* (inventator brevetat al unui aparat destinat antrenamentului în jocul de baschet, dar încă neutilizat de nici o asociație) să încerce neobosit realizarea vechii dorințe a elevilor: o sală de sport — și a *colaborării* — deoarece clubul Olimpia a înțeles că școala poate asigura generația de mîine a sportului de performanță și această înțelegere s-a concretizat în substanțialul sprijin material acordat pentru transformarea sălii de festivități, peste care se așternuse colbul indiferenței și degradării, în actuala sală de sport.

Reamenajată complet, sala oferă posibilitatea desfășurării în condiții optime a orelor de educație fizică și a practicării diferitelor sporturi, în special volei și baschet. Demonstrațiile de minibaschet, din seara festivă, ne-au oferit posibilitatea să observăm în rîndul elevilor existența unui potențial valoric, care credem că în noile condiții va fi și mai bine valorificat.

Emanuel FANTANEANU

PESTE BLOCAJ
Antrenorul

„Victoria — spunea cineva — are o sută de tați; înfrîngerea este orfană". Mai precis, una dintre cele mai penibile consecințe ale unui insucces este dificultatea care intervine în stabilirea paternității: uneori, se apelează la salvatoarele „condiții obiective"; alteori, oamenii își apără pielea fără rețineri și fără să menajeze pe alții, pentru că, totdeauna de vină sînt alții...

Ca să ilustrăm afirmațiile de mai sus este suficient să amintim cazul, neplăcut, al antrenorului care a devenit — desigur după o serie de înfrîngeri — acuzatorul indignat de abaterile de la morală ale unor membri ai lotului de care se ocupa. Nu poți să nu te întrebi: au trecut doi ani pentru a se constata aceste abateri? Am fi aflat despre ele dacă echipa s-ar fi comportat — pe teren — bine?

Aflăm că a fost schimbat un antrenor. Asta poate să însemne ceva; ar fi bine să știm de ce anume a fost schimbat, iar răspunsul ar deveni mai clar atunci cînd vom afla și cine este înlocuitorul. De fapt, înlocuirea unui antrenor reprezintă, în general, recunoașterea unei greșeli: aceea de a-l fi numit, este o măsură prin care se elimină o anumită slăbiciune. De aici rezultă evident importanța celui care preia postul vacant: insuficiențele vechi pot fi înlocuite cu altele noi. Să mai precizăm că numirea unui antrenor de lot nu este decît o componentă a politicii federației, că ea nu poate să țină locul acestei politici.

Nu am făcut aceste precizări pentru a diminua importanța rolului jucat de antrenor. Dimpotrivă, am dori să subliniem, cu toată vigoarea, ponderea acestui factor.

Antrenorul nu poate fi străin, nici de succesul, și nici de înfrîngerea echipei sale. Ceea ce se explică în presă, după cîte un meci — că echipa nu a fost în formă, că au existat indisponibilități, că adversarii au aplicat scheme la care nu au găsit răspunsul cel mai eficace — exprimă circumstanțele înfrîngerii, dar circumstanțele nu sînt niciodată suficiente ca justificări. Antrenorul este acela care are datoria de a aduce echipa în formă și a o menține, care trebuie să formeze un lot și nu numărul minim de jucători, care trebuie să familiarizeze echipa cu noutățile tehnice sau tactice, astfel încît ea să dea replica potrivită fiecărui adversar. Iar după satisfacerea fiecărui capitol al pregătirii generale, conducerea din margine ridică noi exigențe, ea trebuind să dovedească o activitate de creație, adică bazată pe o inspirație promptă, dar și susținută. Nu sîntem exagerați spunînd toate acestea; meseria de antrenor este exigentă, este o meserie grea.

Am avut antrenori care satisfăceau aceste deziderate și ajunși aici ne vine în minte, imediat, figura remarcabilă a lui Gică Petrescu, căruia voleiul românesc îi datorează atîtea în amintirile sale plăcute (chiar după retragerea sa, impulsul dat de el s-a dovedit suficient pentru ca voleiul nostru să mai planeze, cîtăva vreme, la înălțimi greu de imaginat în prezent). Gică Petrescu îmbina într-o formulă fericită cunoștințele tehnice și căldura umană, autoritatea, prestanța și apropierea de oameni. Să adăugăm, că era un om articulat de o inteligență cultivată, atît de necesară în pregătirea tineretului de azi, la rîndu-i cu pretenții justificate.

N-am vrea să dăm prea multe detalii la acest portret-robot al antrenorului ideal (există și riscul ca nimeni să nu poată încălța pantoful Cenușăresei). Dorim pur și simplu să avem la conducerea loturilor naționale oameni cu calități dintre cele enumerate — sau, eventual, cu altele — și să obțină rezultate.

Mai ales asta dorim.

Marcel RUSESCU

1324 de judoka în luptă pentru titlul de campion absolut

La jumătatea lunii viitoare, Timișoara va fi gazda primului campionat național (oficial) individual de judo, competiție care va desemna pe cîștigătorii celor 7 categorii de greutate și pe primul campion absolut al României.

Preliminariile acestei competiții de anvergură încep astăzi, cu disputarea fazelor județene și a campionatului municipiului București. La întreceri vor lua startul 1 324 de judoka — cîte 3 la fiecare categorie — din cele 64 de secții afiliate federației de specialitate. Primii doi clasați la etapa județeană — la cele 7 categorii — vor ataca apoi, la 22 și 23 noiembrie, etapa de zone (zonele București, Cluj și Iași), a doua mare selecție înaintea finalelor.

Municipiul București — care prezintă cele mai multe echipe — organizează, astăzi și mîine, un campionat propriu (echivalent cu faza județeană de pe teritoriu), la care s-au înscris formațiile Rapid, I.E.F.S., Universitatea, Politehnica, Agronomia, I.O.R., Olimpia, Inst. Construcții, Inst. Pedagogic, Straja, I.P.G.G. și Grupul școlar construcții. Cîștigătorii locurilor 1 și 2, în campionatul municipiului București, se vor califica direct în finalele de la Timișoara, urmînd ca locurile 3 și 4 să intre în etapa de zone.

Întrecerile bucureștene, de astăzi și mîine, ca și fazele județene, avînd caracter eliminatoriu, se anunță deosebit de disputate.

ACTUALITĂȚI

U.T. ARAD ÎNVINGĂTOARE ÎN BUCUREȘTI

În partida feminină U.T.A. — Gloria București — restanță din etapa a III-a a campionatului diviziei A — arădencele au produs o surpriză de proporții întrecînd în deplasare, formația bucureșteană cu scorul de 2205—2188 p.d. Gloria, din componența căreia fac parte două sportive din lotul național, Ana Marcu — campioană națională la junioare pe 1969, și Florica Neguțoiu, n-a putut menține avantajul acumulat pînă în penultimul schimb, pierzînd la o diferență de 17 „bețe". U.T.A. a cîștigat această partidă datorită jucătoarei de pe postul nr. 6, Voichița Babuțiu, care a depășit pe Florica Neguțoiu cu 427—374 popice doborîte. Ana Marcu a realizat 415 p.d.

FLACĂRA CÎMPINA A REVENIT PE PRIMUL LOC

În meciul restanță din competiția masculină, **Flacăra Cîmpina** a întrecut, pe arenă proprie, pe noua promovată în divizia A, **Voința București.** Scor final: 5110—4915 p.d. De la învingători, cel mai în formă jucător a fost Petre Purje, care a realizat 919 p.d., iar de la învinși, C. Voicu — notat cu 867 p.d.

Cu această victorie, Flacăra Cîmpina a totalizat 9 p (15 793 p.d.) și a trecut în fruntea clasamentului.

E. STROE, coresp.

DUPĂ TREI ETAPE ÎN „ONOARE"

Primul campionat al Capitalei, categoria „onoare", la care participă 10 formații masculine și tot atîtea feminine, a ajuns la cea de-a treia etapă. Competiția masculină, în special, este de un bun nivel tehnic, majoritatea echipelor înregistrînd rezultate remarcabile, unele în jur de 5000 p.d. Pe primele locuri în clasament se află formațiile **Gloria, Voința II** și **G.C.M.,** toate cu maximum de puncte posibil, adică 9. La femei, există un decalaj mai simțitor între primele clasate — **Constructorul, Instalatorul, I.B.A.** și **Frigul** — și cele din partea a doua a clasamentului. Echipele Granitul și Cauciuc Jilava au cîte o neprezentare la joc.

DERBYURILE ETAPEI a IV-a

Azi și mîine se dispută etapa a IV-a a diviziei A, care programează cîteva meciuri-cheie. Printre acestea se numără întîlnirile **Laromet București — U.T.A., C.S.M. Reșița — Petrolul Ploiești** — la femei, **Voința Tg. Mureș — Flacăra Cîmpina** și **Rapid București — Petrolul Ploiești** — la bărbați.

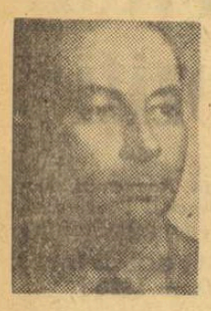

jucătorul nr. 13

Forța psihologică

Nu cred că greșesc cînd afirm că știința cea mai rămasă în urmă, cel puțin la noi în țară, este psihologia. Motivul cred că e simplu. Psihicul acesta de care vorbim, nu prea știm, de fapt, ce este, deoarece, pînă în prezent, nu-l putem pipăi, nici măsura, constatîndu-i doar efectele. Dacă despre un sportiv spunem că are atîția centimetri în înălțime, că are atîtea kilograme și că aleargă suta de metri în atîtea secunde, psihicul lui cum putem să-l precizăm în cifre? În volum, în densitate sau volți? Afirmăm vag că are voință sau nu, că e un tip coleric sau flegmatic... și atît!

Spun toate acestea pentru că în sport, mai ales în cel de performanță, ne lovim adesea de această „barieră psihică" ce ne încurcă toate calculele, din lipsa noastră de cunoștințe în acest domeniu.

Asemenea reflecții le-am făcut citind rezultatele și cronicile ultimei etape din turul de sală al campionatului masculin. În toate cele cinci partide, judecînd după comportările și rezultatele recente ale echipelor, au învins cele care normal, logic sau cum vreți să spuneți, aveau șanse mai mici. Ce s-a întîmplat? Tocmai această stratificare, această logică a situației, a supărat, a jignit și a declanșat resurse nebănuite în cei mai slabi. Atunci a apărut această forță psihică incomensurabilă care a determinat schimbarea rezultatelor. Să ne oprim numai la partida Steaua—Dinamo. Steaua care conduce detașat în clasament, care „nu mai are probleme" în campionat nu a mai jucat concentrat, cîștigînd în ultimele partide datorită mai mult valorii jucătorilor ei. Dinamo, „marele Dinamo", înfrîntă și umilită în orgoliul ei sportiv, nu-i mai rămînea decît o șansă să se reabiliteze față de lider, față de public. Adică, prin rezultatul direct în fața echipei Steaua. Și le-a dat „steliștilor" o lecție pe care trebuie să o țină minte!

Bine. Ne explicăm, oarecum, faptele. Dar ce putem face ca valoarea noastră sportivă, atletică, tehnică sau tactică să fie completată și de una psihică?

A început să se vorbească, în fel și chip, mai mult și mai curajos despre pregătirea psihologică. Tendința este spre acceptarea unor rezolvări savante, cu cercetări, studii și documentări din străinătate. Personal cred că am putea rezolva problema, mai ales pentru prima treaptă, prin mijloace simple pornite din bun simț. În activitatea mea m-am lovit adesea de neputința sportivilor de a trece peste ei, de a se stăpîni și de a se depăși în anumite momente. Și am procedat logic, așa cum am rezolvat lipsa de coordonare a fetelor în handbal, jucînd fotbal. Astfel, am inclus în antrenamente, în momentele cînd îi simt obosiți, „clipe de suferință" și nu de relaxare, așa cum se procedează de obicei. Poziții statice de efort, momente de concentrare precise, repet exercițiul cu cei „care nu mai pot", nu îi las să bea apă pe cei care o cer etc. Le-am numit pretențios exerciții „Yoga". Nu este chiar „Yoga". Ar fi mult prea mult pentru prezent, dar am căutat să combat clipele de lașitate, în care senzația de oboseală, durere, enervare, sete sau foame părea de netrecut.

În prezent simt efectul acestei pregătiri la toate echipele pe care le antrenez. În filozofia populară se spune că „să nu-ți dea dumnezeu, cît poți să duci"... Noi trebuie să le insuflăm sportivilor ideea că „să nu lea dea antrenorul cît pot rezista" și atunci, în jocuri, adversarul nu le va putea „da" mai multe necazuri.

Pentru băieții care acum se pregătesc pentru C.M., ultima etapă din campionat le poate servi în acest sens ca învățătură.

prof. D. POPESCU-COLIBAȘI antrenor

CÎTĂ CAFEA CONSUMĂ BUCUREȘTENII?

Aflăm din statisticile întocmite în ultima vreme că 638.173 de bucureșteni consumă zilnic 12.763,46 kilograme de cafea. Dintre aceștia, 451.116 preferă cafeaua turcească, 98.594 cafeaua filtru, iar 88.463 își prepară cafeaua în alte moduri. Lor li se pot adăuga și cei 71.116 spectatori care au preferat CAFEAUA CU LAPTE DE ADIO, ce se reprezintă în fiecare seară la ora 19,30 la Teatrul „Constantin Tănase" (sala Savoy), cu Radu Zaharescu, Horia Căciulescu, Didi Ionescu, Nicu Constantin, Lucia Ripeanu și Adina Popescu.

(2897)

NOILE MODELE PENTRU SEZONUL RECE SÎNT FOARTE APRECIATE DE CUMPĂRĂTOARE CIZMELE DIN PIELE SAU ÎNLOCUITORI DE PIELE SATISFAC TOATE GUSTURILE MODERNE, COMODE, FLEXIBILE! SE ÎNCHID CU FERMOAR, CATARAME SAU ȘIRET

(2653)

În Elveţia echipa Greciei a luat cu ea pînă şi hrană şi apă

● „Expediţia greacă" numără 29 de persoane ● S-au epuizat 4 000 de bilete

● Sideris, Papaioanou et comp. sosesc la Bucureşti în preziua meciului

Joi dimineaţă, 29 de persoane au părăsit Grecia cu o mare speranţă în inimi : să se întoarcă acasă ca învingători. Aceşti 29 de oameni sînt : 20 de jucători, reprezentantul Federaţiei de fotbal din Grecia, doi antrenori, doi maseori, doi jurnalişti şi doi fotoreporteri, alcătuind împreună grupul naţional grec, care duminică 16 noiembrie, se va afla la Bucureşti, dar care acum se află în Elveţia. În „ţara cantoanelor" echipa Greciei se va antrena pînă sîmbătă viitoare cînd va pleca spre Bucureşti, unde va ajunge în aceeaşi zi.

Nu este încă sigur dacă reprezentativa Greciei va evolua în Elveţia împotriva unor echipe din prima categorie. Dar este sigur că ea va întîlni acolo formaţii din divizia secundă în meciuri amicale care să poată constitui un etalon al condiţiei fizice a jucătorilor.

În acest timp aproape 4 000 de turişti îşi prepară marea călătorie în România. Biletele care le-au fost trimise în Grecia s-au epuizat şi sute de suporteri mai solicită încă bilete pentru a sosi la Bucureşti.

Iată şi cîteva amănunte interesante :

● **Conform hotărîrii antrenorului echipei naţionale, lotul care s-a deplasat în Elveţia a luat cu el hrană, apă etc. pentru ca jucătorii să nu întîmpine nici un impediment din punct de vedere alimentar.**

● **Dintre jucătorii care vor evolua împotriva României, Sideris deţine recordul participării în echipa naţională (28), fiind urmat de Domazos (25), Papaioanou (24), Kamaras (23), Haitas (15), Ikonomopoulos (14), Botinos (12), Gaitadzis (11) etc.**

● **După cît sînt informat, reprezentantul unei companii greceşti, aflat la Bucureşti, a solicitat Federaţiei române de fotbal încă 1 000 de bilete în afară de cele puse deja la dispoziţie de forul românesc.**

● **Organizaţia greacă de telecomunicaţii intenţionează să transmită meciul în direct, la radio şi televiziune, la Atena, Salonic, Creta, Corfu etc.**

● **Din tabăra română cei mai cunoscuţi în Grecia sînt Dumitrache şi Dobrin.**

Terrens QUICK
ziarist la „Fos Ton Spor"

De la F.R. Fotbal

Pentru a se da posibilitate tuturor jucătorilor de fotbal să urmărească la televizor jocul România — Grecia în ziua de 16 noiembrie, toate partidele din campionatele B şi C vor începe în mod special la ora 10, iar cele de juniori de la ora 12. Echipele care doresc să susţină jocurile simbătă 15 noiembrie vor trimite la federaţie acordul scris (şi cel al formaţiei adverse) cu cel puţin patru zile înaintea datei de disputare a meciului. De asemenea, echipele care doresc să organizeze jocurile la alte ore decît cele stabilite de federaţie pentru această dată, vor solicita acest lucru în scris cu cel puţin patru zile înaintea meciului. Fac excepţie echipele cuprinse în programul Pronosport, care vor începe jocurile la ora 12.

Emil Dumitriu nu va juca pînă la 1 martie!

Primim din partea Centrului de Medicină Sportivă următoarea notă :

„Ca urmare a avizului Institutului clinic de ftiziologie, primit prin intermediul clubului Rapid, cît şi a examenului în circuit efectuat de sportivul EMIL DUMITRIU la C.M.S., vă comunicăm hotărîrea comisiei de expertiză din 4.XI.1969 : avîndu-se în vedere starea sănătăţii, satisfăcătoare — în momentul de faţă — cît şi faptul că urmează un tratament medical, SE INTERZICE EFORTUL COMPETIŢIONAL PÎNĂ LA 1.III.1970, cînd E. Dumitriu se va prezenta la un nou control. În acest timp va putea efectua o pregătire fizică generală şi specială sub supraveghere medicală şi va rămîne în evidenţa şi supravegherea medicală a unităţii de specialitate.

Asupra participării competiţionale se va decide în urma investigaţiei şi stării ce o va prezenta la 1.III.1970".

Dr. I. DRAGAN
Director al Centrului de Medicină Sportivă

Bucureşti, 6.XI.69.

fotbal

„Cartierul general" al tricolorilor

(Urmare din pag. 1)

Mark Lane „Judecata pripită" (critica anchetei comisiei Warren...) la creştet şi cu fotografia lui Dănuţ Dobrin în mînă. Cine nu-l cunoaşte pe

DEMBROVSCHI

Dănuţ poate să ne creadă pe cuvînt că tînărul nostru internaţional (22 de ani) are un puşti de doi ani superb. Amănunte de la... „tăticu".

„Lui Dan nu-i scapă nici un meci la televizor. Cînd joc eu, puştiul „bate" toată echipa telespectatorilor de la noi de acasă. Şi nu o dată, îmi spunea soţia mea, îndemnurile şi aprecierile lui ăla mic ul : Şut — tată ! Gol — tată ! Bravo — tată ! topesc pur şi simplu inima alor mei. Cum să nu bag gol cînd am un asemenea (scump) suporter în familie ? !".

CU DREPTUL PENAL PE NOPTIERĂ...

Aţi ghicit, fără îndoială, că acum ne referim la Dinu, cel căruia toţi băieţii îi zic amical „procurorul". Student în anul II la Drept, dinamovistul are pe noptieră volumul de drept penal al marelui jurist Dongoroz. Studiul, început pe vremea cînd era bolnav, şi-l continuă, seara, aici, la Poiana.

„Am destul timp şi pentru el — *ne spunea Dinu*, şi pentru antrenamentele cu lotul şi pentru antrenamentele mele particulare. Ştiţi, am rămas în urmă cu ele, şi am cerut voie lui nea Angelo să forţez puţin singur. Simt nevoia unui antrenament tare..."

Ce mai poţi adăuga la o confesiune atît de responsabilă, de matură ?

CULAE LUPESCU : „CREDEŢI CĂ MECIUL CU DINAMO E PIERDUT DINAINTE ?"

Prins, ca şi toţi ceilalţi, de „febra greacă" (o febră... binefăcătoare, suportată cu linişte şi încredere), rapidistul Lupescu, un mare ambiţios al campionatelor, se gîndeşte şi „peste".

DUMITRACHE
Desene de AL. CLENCIU

„La 20 noiembrie avem „masă mare" cu Dinamo. Echipa lui Nicuşor are, e adevărat, prima şansă. Noi, însă, am făcut întotdeauna, meci mare cu favoriţii...".

DUMITRACHE : „AM MARCAT GOLUL DOI PENTRU CĂ NU AVEAM CUI SA-I PASEZ"

Pe favoritul Bucureştiului l-am găsit cufundat în citirea almanahului „Femeia" !... Zimbitor şi degajat — deşi prins asupra.... faptului — Dumitrache îşi aminteşte cu plăcere de meciul cu U.T.A. „Toţi băieţii au jucat ca la carte. De ce n-am marcat eu mai multe goluri ? Am destule jocuri în faţă. Poate nici golul doi *(n.a. — şutul acela splendid de la 25 m !)* nu l-aş fi înscris, dar n-am văzut nici un coechipier liber şi am fost nevoit să marchez eu...".

MIINE (N.R. — SÎMBĂTĂ) — TOŢI LA „VIRIDIANA" !

Referindu-ne la program, şi azi şi miine (n.r. — sîmbătă) — antrenamente dimineaţa, terapeutică cu raze pentru Ghiţă, Tufan şi Hălmăgeanu, protejaţii nr. 1 ai doctorului Tomescu („Toţi băieţii sînt în condiţie perfectă, cu excepţia acestor trei cărora trebuie să le eliminăm sechelele unor mai vechi traumatisme"), *odihnă, plimbări, iar miine vizionarea filmului lui Luis Bunuel, premiat cu Palme d'Or, „Viridiana".*

Aşadar, program complex, atractiv, plăcut.

La „cartierul general" al tricolorilor domneşte liniştea, atmosfera de lucru şi voie bună.

INTERES MAJOR PENTRU MECIUL DE VERIFICARE A LOTULUI NAŢIONAL

La Braşov, există un interes deosebit în jurul pregătirii lotului naţional pentru jocul cu Grecia. Braşovenii sînt dornici ca pregătirile lotului să se facă în oraşul lor, în condiţii tot aşa de fructuoase cum au fost înaintea meciurilor cu Elveţia şi Portugalia. Şi pentru aceasta au luat măsuri în consecinţă. Pe de o parte partenerul de pregătire, Steagul roşu este în măsură să asigure lotului o verificare la un nivel acceptabil, iar pe de altă parte stadionul Municipal, unde va avea loc partida, s-a gătit sărbătoreşte. Au fost amenajate două vestiare, mobilate complet, prevăzute cu mese de masaj, cabinetul medical şi un vestiar pentru arbitri.

Partida va avea loc la ora 14,30. În deschidere, de la ora 13 : jocul Şc. sp. Braşov — Carpaţi Braşov (campionatul naţional de juniori).

C. GRUIA-coresp. principal

Mîine, pe stadionul Republicii

Lotul de tineret — Lotul preolimpic

Tinerii fotbalişti români, care se pregătesc în vederea meciului cu reprezentativa de tineret a R.D. Germane (16 noiembrie, la Berlin) susţin mîine un joc de omogenizare. Adversara lor va fi o formaţie alcătuită din lotul preolimpic (lotul U.E.F.A. din ediţia trecută). În vederea meciului de mîine, jucătorii celor două loturi au fost convocaţi pentru azi, la ora 12. Din lotul de tineret fac parte următorii fotbalişti : **Coman, Rămureanu, Cristache** (Steaua), **Bădin, I. Popa, Muşat, Popovici, Dincuţă, Angelescu, Dumitru, Sălceanu, Neagu, Both** (Olimpia Satu Mare) şi **Turcu** (Metalul Tîrgovişte). Din formaţia preolimpicilor nu vor lipsi jucătorii : **Ariciu, Decu, Broşovschi, Naom, Caniaro, Ştefănescu şi Petreanu.**

Partida, care promite un joc interesant, este programată pe stadionul Republicii, de la ora 14,30.

Azi, în Giuleşti şi pe Dinamo

Astăzi, în Capitală, sînt programate două jocuri amicale de fotbal. Pe stadionul Giuleşti, de la ora 14,45, Rapidul primeşte replica Stelei, echipă din care lipsesc doar doi titulari, Sătmăreanu şi Hălmăgeanu. În deschidere, de la ora 13: Rapid (tineret) — Steaua (tineret).

Pe stadionul din şos. Ştefan cel Mare, de la ora 14,30, se întîlnesc, de asemenea, două divizionare A : Dinamo Bucureşti şi Jiul Petroşani.

Universitatea Craiova pleacă în R.D. Germană

La invitaţia echipei Chemie Leipzig, Universitatea Craiova va întreprinde săptămîna viitoare un turneu de trei jocuri în R.D. Germană. Studenţii craioveni vor întîlni în zilele de 12, 14 şi 16 noiembrie formaţiile Wismuth Aue, Chemie Halle şi, respectiv, Chemie Leipzig.

Cronica sufletistului

Mă durea Pîrcălab...

Duminică, în vreme ce dinamoviştii pedepseau pe arădeni jucîndu-se sub cerul acela ca de acadea linsă de îngeri, cînd cei patru băieţi ai naţionalei (şi cu Domide cinci) ne încredinţau încă o dată că o logodire, sub semnul fotbalului, între albastrul de Voroneţ şi ocrul mayas este prea cu putinţă ; duminică, în vreme ce Gornea era sacrificat pe altarul Şarpelui cu aripi (l-am numit pe Dumitrache), iar Lucescu părea un conchistador adolescent, brun şi crud, galopînd printre băştinaşii fără arme căzuţi într-o mistică rea; duminică, în vreme ce teritoriul extremei drepte devenise o fişie festivă, sfinţită pentru un fel de întoarcere a lui Montezuma ; duminică, în vreme ce Montezuma a fulgerat neiertător de vreo două ori printre pămîntenii ieşiţi în întîmpinare, spulberîndu-i ca să ştie pămîntenii că într-adevăr el este Acela carele... *că s-a-ntors, că se poate-ntoarce cînd vrea şi de cîte ori vrea; în sfîrşit, duminică, în vreme ce clipele jocului-luptă s-au ridicat de vreo cîteva ori la caratele oficierii şi ne-au bătut cu sunete din argintul numit bucurie, duminică eu aveam în carnea sufletului un vîrf de săgeată şi săgeata aceea se numea Pîrcălab şi rana aceea de sufletist fără vindec mă durea pînă la răzvrătire.*

...Pentru că, dincolo de tot ce făcea Pîrcălab acolo, pe fişia devenită de fosfor a întoarcerii sale, dincolo de vraja care făcea ca în preajma lui obiectul să devină fiinţă, dincolo de bucuria turnată prin această vrajă ca un rachiu zeiesc în marea cursă a tribunelor, eu (şi desigur nu numai eu ; pentru că — o ştiţi prea bine — majoritatea covîrşitoare a populaţiei fotbalului se compune din sufletişti, restul fiind... acri contabili ai galeriei) simţeam o mare tristeţe, un fel de sentiment al zadarului, întrebîndu-mă (întrebîndu-ne) dacă nu cumva, la urma urmei, această întoarcere a celui mai bun nu este decît — aşa cum, vai, s-a mai întîmplat de-atîtea ori — o trecătoare pauză între două plecări. ...Am sacrificat, în ultimii ani, atîţia viţei graşi ai bucuriei în cinstea întoarcerilor fiului risipitor, încît festinul de duminica trecută l-am împlinit cu durere, de parcă lama sacrificiului s-ar fi implintat şi în noi.

...Iar această durere nu se numea doar Pîrcălab. Ea ar fi putut să poarte şi numele lui Coman, zburătorul tînăr (încă!) din poarta dinamovistă, şi pe acela al lui Boc, a cărui siluetă de june centaur ne autosugestionam c-o vedem aievea, nu de abur, acolo, pe linia de fund, la buza careului numit „al adevărului"... Şi, ea, această durere ar mai fi putut să poarte, din păcate, multe alte nume de fii risipitori ai încrederii noastre şi, mai cu seamă, ai propriilor haruri : Varga, Pavlovici, Iancu şi atîţia alţii intraţi în legenda tristă al cărei blestem — acela că, în fotbal, cel mai bun este şi cel mai vulnerabil — îl recităm de ani şi ani fără să-i găsim antidotul.

★

Nu am trufia să propun, aici, vreo formulă care să deslege blestemul. Are, nădăjduiesc, cine s-o facă. În spiritul dictat de „programul" acestei rubrici, am vrut doar să vă comunic sentimentul pe care mi l-a provocat reintrarea lui Pîrcălab şi, în măsura în care acest sentiment n-a fost numai al meu, să vă propun o meditaţie pe această temă... Un fir al gîndului s-ar putea să vă îndrepte către băieţii naţionalei de azi, mănunchi uman constituit sufleteşte, aşa cum bine s-a spus, ca un adevărat club al vedetelor, în sensul fericit al cuvîntului, instituţie căreia, o dată ce-i trec pragul, cei mai buni devin şi cei mai invulnerabili. Să fie, oare, condiţiile organizatorice de la naţională cele care au contribuit la deşteptarea conştiinţei şi respectului de sine printre vedete ? Dacă e aşa, de ce nu s-ar aplica şi la echipele de club principiile organizatorice de la clubul naţionalei ?... Cunoaştem vreo două-trei cluburi care nu s-au dovedit a fi, de-a lungul anilor, prea buni gestionari de vedete. Chemate în instanţa opiniei publice, aceste cluburi răspund, invariabil, că au făcut totul sub raportul pregătirii tehnice şi al educaţiei cetăţeneşti, dar că le-a lipsit întotdeauna cadrul organizatoric între parametrii căruia să se valorifice munca profesională şi pedagogică, conturînd net profilul unei vedete fotbalistice aşa cum ne-o dorim. Dacă este aşa, dacă de ani de zile cădem de acord că este aşa, de ce nu se creează mai repede respectivele condiţii organizatorice ? Custozii de vedete ale fotbalului — în condiţiile de azi ale acestui sport, adevărate „bunuri naţionale" — nu trebuie să fie şi ei chemaţi din cînd în cînd — măcar la un deceniu o dată — la un „inventar al gestiunii", dar la unul în care ei să nu poată invoca scuze plauzibile dacă sînt descoperiţi în defect ?

Ca orice întrebare simplă, cea de mai sus presupune un răspuns complicat şi lucid. Prea complicat pentru spaţiul şi prea lucid pentru specificul aceste rubrici pe care un corespondent a avut căldura s-o numească „de lîngă inimă".

...Pentru care apreciere ţi mulţumesc... din acelaşi loc.

Petre DRAGU

P. S. Toţi cei care mi-au scris şi n-au primit răspunsuri prin poştă, le vor primi într-o viitoare „Cronică a sufletistului", dedicată exclusiv corespondenţei.

O nouă premieră cinematografică

LOTO • PRONOSPORT

● **AZI ULTIMA ZI PENTRU CONCURSUL EXCEPŢIONAL PRONOEXPRES !**

● **LA 12 NOIEMBRIE A.C. CONCURS SUPLIMENTAR PRONOSPORT !**

Astăzi este ULTIMA ZI pentru procurarea biletelor la concursul excepţional Pronoexpres de mîine, duminică 9 noiembrie a.c. La acest concurs se atribuie : apartamente cu 3 şi 2 camere (confort gradul I) în număr NELIMITAT, precum şi autoturisme DACIA 1100 şi SKODA 1000 M.B., tot în număr NELIMITAT.

Se mai acordă premii în numerar de valoare variabilă şi premii fixe în bani.

Tragerea concursului excepţional Pronoexpres din 9 noiembrie va avea loc mîine la Bucureşti în sala Clubului Finanţe Bănci din strada Doamnei nr. 2, cu începere de la ora 18.45. Tragerea va fi radiodifuzată, după care va urma un film artistic. Intrarea liberă.

● La 12 noiembrie a.c., Loto-Pronosport organizează un concurs suplimentar Pronosport, programul fiind alcătuit din meciurile-tur ale optimilor de finală — în marile competiţii „Cupa campionilor europeni" şi „Cupa cupelor". Dar iată acest program: I : Celtic Glasgow (Scoţia) — Benfica (Portugalia) ; II : Dinamo Kiev (U.R.S.S.) — Fiorentina (Italia) ; III : Milan (Italia) — Feijenoord (Olanda) ; IV : Leeds (Anglia) — Ferencvaros (Ungaria) ; V : Legia (Polonia) — St. Etienne (Franţa) ; VI : Standard Liege (Belgia) — Real Madrid (Spania) ; VII : Spartak Trnava (Cehoslovacia) — Galatasaray (Turcia) ; VIII : Vorwärts (R.D.G.) —Steaua roşie Belgrad (Iugoslavia) ; IX : Roma (Italia) — Eidhoven (Olanda) ; X : Ol. Marseille (Franţa) — Dinamo Zagreb (Iugoslavia) ; XI : Norrköping (Suedia) — Schalke 04 (R. F. a Germaniei) ; XII : Lierse (Belgia) — Manchester City (Anglia) ; XIII : Gornik Zabrze (Polonia) — Rangers Glasgow (Scoţia).

Înregistrarea buletinelor la acest concurs a început joi 6 noiembrie a.c., iar marţi 11 noiembrie a.c. este ULTIMA ZI pentru depunerea buletinelor.

NUMERELE EXTRASE LA TRAGEREA LOTO DIN 7 NOIEMBRIE

EXTRAGEREA I : 79 88 52 82 68 19 73 42 54 80 1 11

Fond de premii : 486 053 lei.

EXTRAGEREA A II-A : 53 37 21 13

Fond de premii : 254 703 lei.

Plata premiilor pentru acest concurs se va face astfel :

În Capitală : începînd de la 15 noiembrie pînă la 23 decembrie 1969 inclusiv.

În ţară : de la 19 noiembrie pînă la 23 decembrie 1969 inclusiv.

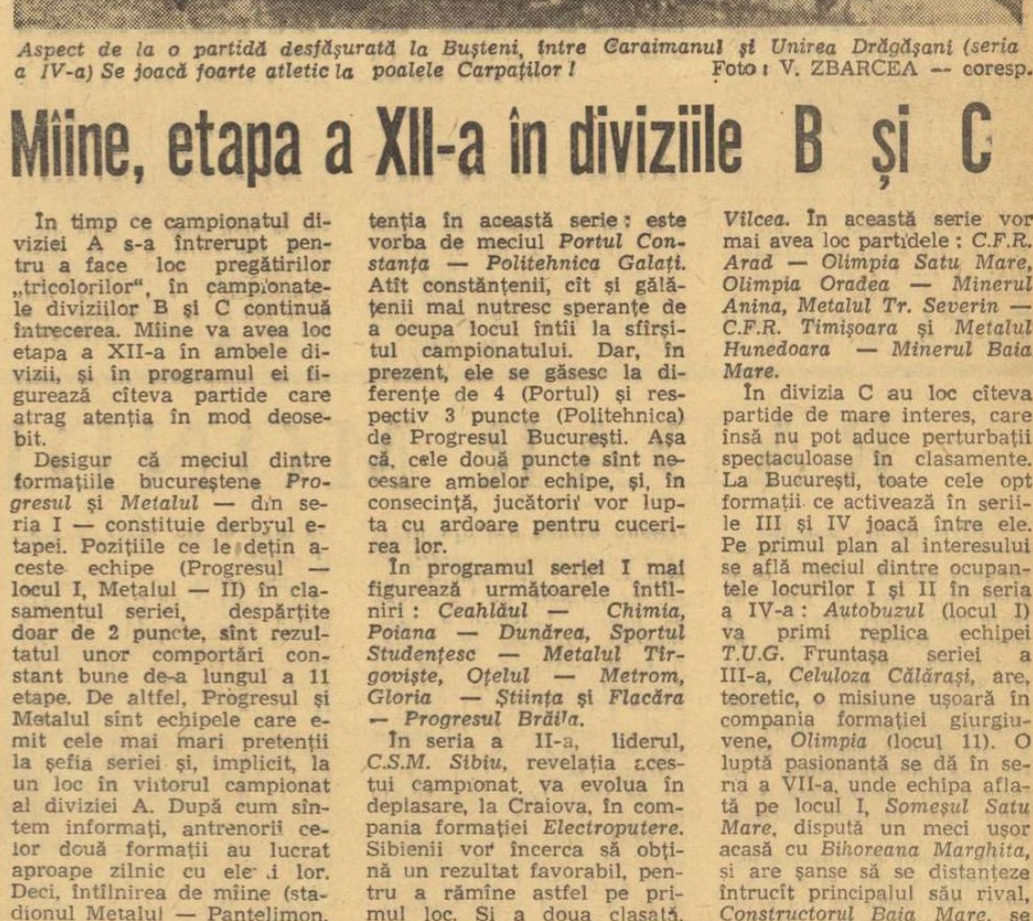

Aspect de la o partidă desfăşurată la Buşteni, între Caraimanul şi Unirea Drăgăşani (seria a IV-a) Se joacă foarte atletic la poalele Carpaţilor ! Foto : V. ZBARCEA — coresp.

Mîine, etapa a XII-a în diviziile B şi C

În timp ce campionatul diviziei A s-a întrerupt pentru a face loc pregătirilor „tricolorilor", în campionatele diviziilor B şi C continuă întrecerea. Mîine va avea loc etapa a XII-a în ambele divizii, şi în programul ei figurează cîteva partide care atrag atenţia în mod deosebit.

Desigur că meciul dintre formaţiile bucureştene *Progresul* şi *Metalul* — din seria I — constituie derbyul etapei. Poziţiile ce le deţin aceste echipe (Progresul — locul I, Metalul — II) în clasamentul seriei, despărţite doar de 2 puncte, sînt rezultatul unor comportări constant bune de-a lungul a 11 etape. De altfel, Progresul şi Metalul sînt echipele care emit cele mai mari pretenţii la şefia seriei şi, implicit, la un loc în viitorul campionat al diviziei A. După cum sîntem informaţi, antrenorii celor două formaţii au lucrat aproape zilnic cu elevii lor. Deci, întîlnirea de mîine (stadionul Metalul — Pantelimon, de la ora 11) se anunţă echilibrată şi deschisă oricărui rezultat. În cazul unei victorii a Progresului, fosta divizionară A se poate considera campioană de toamnă, deoarece are un program mai avantajos pînă la sfîrşitul turului. Nu este exclusă, însă, o regrupare a plutonului fruntaş. Această situaţie s-ar ivi în cazul în care metalurgiştii ar termina victorioşi.

Şi o altă partidă reţine atenţia în această serie : este vorba de meciul *Portul Constanţa — Politehnica Galaţi.* Atît constănţenii, cît şi gălăţenii mai nutresc speranţe de a ocupa locul întîi la sfîrşitul campionatului. Dar, în prezent, ele se găsesc la diferenţe de 4 (Portul) şi respectiv 3 puncte (Politehnica) de Progresul Bucureşti. Aşa că, cele două puncte sînt necesare ambelor echipe, şi, în consecinţă, jucătorii vor lupta cu ardoare pentru cucerirea lor.

În programul seriei I mai figurează următoarele întîlniri : *Ceahlăul — Chimia, Poiana — Dunărea, Sportul Studenţesc — Metalul Tîrgovişte, Oţelul — Metrom, Gloria — Ştiinţa şi Flacăra — Progresul Brăila.*

În seria a II-a, liderul, *C.S.M. Sibiu*, revelaţia acestui campionat, va evolua în deplasare, la Craiova, în compania formaţiei *Electroputere.* Sibienii vor încerca să obţină un rezultat favorabil, pentru a rămîne astfel pe primul loc. Şi a doua clasată, *Vagonul Arad*, va juca în deplasare. Arădenii au o misiune dificilă la *Cugir*, deoarece metalurgiştii sînt greu de învins pe propriul teren. De eventualele eşecuri ale formaţiilor C.S.M. Sibiu şi Vagonul Arad poate profita *Ripensia Timişoara*, care joacă acasă, cu Gaz metan Mediaş. O altă aspirantă la şefie, *C.S.M. Reşiţa*, va susţine un joc relativ uşor în compania ultimei clasate, *Chimia Rm. Vîlcea.* În această serie vor mai avea loc partidele : *C.F.R. Arad — Olimpia Satu Mare, Olimpia Oradea — Minerul Anina, Metalul Tr. Severin — C.F.R. Timişoara* şi *Metalul Hunedoara — Minerul Baia Mare.*

În divizia C au loc cîteva partide de mare interes, care însă nu pot aduce perturbaţii spectaculoase în clasamente. La Bucureşti, toate cele opt formaţii ce activează în seriile III şi IV joacă între ele. Pe primul plan al interesului se află meciul dintre ocupantele locurilor I şi II în seria a IV-a : *Autobuzul* (locul I) va primi replica echipei *T.U.G.* Fruntaşa seriei a III-a, *Celuloza Călăraşi*, are, teoretic, o misiune uşoară în compania formaţiei giurgiuvene, *Olimpia* (locul 11). O luptă pasionantă se dă în seria a VII-a, unde echipa aflată pe locul I, *Someşul Satu Mare*, disputîndu-se un meci uşor acasă cu *Bihoreana Marghita*, şi are şanse să se distanţeze întrucît principalul său rival, *Constructorul Baia Mare*, se deplasează la Dej unde, în general, se cîştigă foarte greu. În fine, în seria a VIII-a, o partidă cheie dintre echipele de pe poziţiile 2 şi 3, *Oltul Sf. Gheorghe* şi *Colorom Codlea*, aflate la egalitate de puncte cu *Tractorul Braşov* (locul I). Braşovenii, în schimb, nu sînt periclitaţi la şefie deoarece au un meci uşor, pe teren propriu, cu *Avîntul Reghin*, echipă situată la periferia clasamentului.

sportul în lume

Trimisul nostru special la Praga, AURELIAN BREBEANU, transmite :

Voleibalistele, din nou învingătoare

După o zi cu un program mai relaxat, vineri sala Ruda Hvezda a fost deschisă, din nou, de dimineață pînă seara. După ce voleibalistele de la Dinamo Moscova au obținut o victorie lejeră în fața echipei Dynamo Berlin cu 3—0 (10, 9, 4), a urmat dubla întîlnire dintre formațiile feminine și masculine ale clubului **Dinamo București** și **Combinata Spartak-Levski Sofia.**

În prima întîlnire, voleibalistele bucureștence au obținut o importantă victorie în fața jucătoarelor sofiote cu 3—2 (—11, 1, 3, —15, 14), după un joc de mare tensiune, în care replica echipei bulgare a fost neașteptat de puternică. Dinamo a evoluat mult mai bine decît în zilele precedente, în special la blocaj și în atac, unde Marilena Ștefănescu a excelat, iar Iliescu, Popescu, Șorban și-au adus o contribuție decisivă la obținerea victoriei. Seturile cedate se datorează unui trac inexplicabil, care le urmărește în momentele decisive din decursul partidei, mai cu seamă în finalurile de set, cînd emoția exagerată generează greșeli elementare. În orice caz, trebuie să remarcăm evoluția în crescendo a formației noastre campioane în această competiție și posibilitatea de a ocupa locul trei, cel mai bun la care ne putem aștepta. Căci, trebuie să recunoaștem, la actuala ediție a Dinamoviadei două echipe se detașează valoric : Amnoka și Dinamo Moscova. Celelalte sînt de valori apropiate, lucru demonstrat și de rezultatele strînse și contradictorii care sînt consemnate în întîlnirile dintre ele. Dinamo București mai are nevoie, pentru a se clasa pe locul trei, de o victorie, indiferent la ce scor, în fața echipei Dozsa, în ultima zi a competiției, deoarece mîine (n.r. azi) în fața voleibalistelor moscovite este greu de sperat într-un succes. Antrenorul Gh. Constantinescu a folosit următorul lot : **Bogdan, Ștefănescu, Iliescu, Popescu, Zeteș, Constantinescu, Stoian, Lazăr, Șorban, Gheorghescu.**

Partida următoare a opus formațiile masculine ale acelorași cluburi. Dinamoviștii au avut o evoluție cu mult sub posibilitățile lor, înregistrînd a treia înfrîngere, cea mai severă de pînă acum. Voleibaliștii bulgari au cîștigat cu 3—0 (13, 6, 9), ca urmare a unui joc mult mai bine organizat, în care blocajul a fost arma principală a victoriei. De asemenea, acțiunile de atac au întîlnit în terenul dinamovist un blocaj slab, ușor de trecut. Așa se face că aproape fiecare acțiune depășea apărarea la fileu a bucureștenilor, în timp ce jucătorii noștri nu găseau cheia destrămării blocajului advers. Numai la începutul setului întîi, Dinamo a reușit să se impună prin cîteva combinații și să acumuleze patru puncte consecutiv, după care jucătorii bulgari și-au organizat mai bine apărarea și blocînd cîteva din acțiunile echipei noastre au transmis în terenul dinamovist nervozitate și dezorientare. În finalul setului, în urma unor acțiuni mai hotărîte, dinamoviștii s-au apropiat la un punct (13—14), nereușind însă să obțină victoria. Aceasta a constituit pentru ei un șoc psihologic, care i-a dezechilibrat pentru tot restul partidei. Considerăm că și antrenorul George Eremia a greșit, neintroducîndu-l în teren pe Codoi, decît în finalul setului trei, cînd diferența era deja irecuperabilă. Poate, dacă schimbarea s-ar fi produs mai înainte acest jucător — singurul capabil să atace decisiv pe deasupra robustului blocaj advers — ar fi adus un plus de incisivitate și siguranță. Seturile doi și trei au fost la discreția bulgarilor, care s-au detașat încă din start cu 6, 7 puncte. Deci, în ansamblu, o evoluție cu mult mai ștearsă decît în celelalte meciuri, ceea ce creează incertitudini în privința unei eventuale victorii duminică, în fața echipei Ruda Hvezda.

„CALIFICAREA ROMÂNIEI ESTE SIGURĂ"

— declară celebrul antrenor spaniol MIGUEL MUNOZ — • Brazilia va cîștiga „Cupa Jules Rimet" • Real Madrid poate produce o mare surpriză în C.C.E.

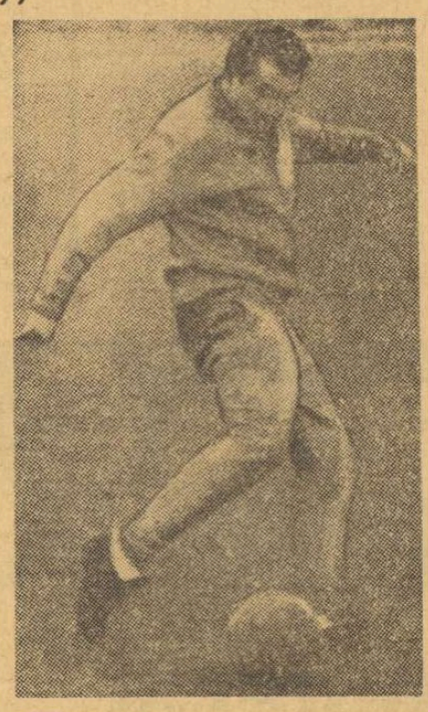

Fostul căpitan al Real Madridului din timpurile de glorie, Miguel Munoz încearcă, azi, ca antrenor, să dea o nouă strălucire echipei spaniole

Era o seară plăcută, asemănătoare cu attea altele din acel sfîrșit de octombrie, cînd mercurul termometrului oscila între 15 și 20 de grade. Holul imens, scăldat de sute de lumini, al fastuosului hotel Londres y de Inglaterra din San Sebastian — cu ferestrele enorme deschise spre celebra plajă „La concha" de pe țărmul Atlanticului — forfotea de lume. Făcea impresia unui adevărat Turn Babel.

Aici se întîlneau, schimbînd păreri, după fiecare zi de întreceri, concurenții, oficialii și ziariștii prezenți la campionatele de talere și skeet ale lumii. În acea simbătă seara de 25 octombrie familia oaspeților hotelului devenise însă mai numeroasă. Musafirilor cotidieni de pînă atunci li se alăturaseră noi veniți. Erau fotbaliștii de la Real Madrid, care susțineau a doua zi un meci în cadrul campionatului spaniol, cu echipa locală Real Sociedad din San Sebastian (madrilenii au învins cu 2—1). În această mulțime eterogenă am zărit o siluetă atletică oarecum cunoscută. Nu ne-a fost greu să identificăm persoana : Miguel Munoz, actualul antrenor și fostul jucător al lui Real Madrid.

Cel care și-a legat destinul sportiv de faimosul unsprezece spaniol, Miguel Munoz, se bucură de o frumoasă și meritată apreciere în lumea fotbalistică iberică. De aproape 23 de ani el servește cu fidelitate echipa d-lui Santiago Bernabeu — 13 ani ca jucător, iar de 10 ani ca antrenor. Munoz a făcut parte din garnitura lui Real, la prima ei izbîndă în „Cupa campionilor europeni" (4—3 cu Stade de Reims, Paris, 1956), iar sub bagheta lui, Realul a cîștigat ediția inaugurală a „Cupei intercontinentale", împotriva uruguayenilor de la Penarol Montevideo (1960).

Deși extrem de solicitat, apreciatul tehnician al balonului rotund a găsit totuși răgazul necesar să ne acorde un interviu.

• După vremurile de aur, echipa dv. a avut ani mai puțin strălucitori. Ce se întîmplă în prezent ?

— Într-adevăr, am traversat o perioadă de tranziție. A fost foarte greu. Din vechea garnitură nu am mai păstrat decît pe Gento și Amancio. Am însă mare încredere în noua generație. Cu acești tineri fotbaliști dotați și talentați sper să cîștigăm campionatul și nu este exclus să producem și o mare surpriză în C.C.E.

• Fiind atît de optimist, cum explicați atunci insuccesul național al Spaniei în preliminariile campionatului mondial din Mexic ?

— Este adevărat că fotbalul belgian a realizat un salt valoric evident și spectaculos. Dar, la fel de adevărat este și faptul că pregătirile și criteriile de selecție ale reprezentativei spaniole nu au fost tratate cu seriozitatea cuvenită.

• Și pentru că vorbim despre Mexic, ce echipe întrezăriți că vor concura în turneul final pentru trofeul „Jules Rimet" și care este prima formație favorită ?

— Nu cunosc exact situația din fiecare grupă preliminară, dar pe lîngă reprezentativele calificate pînă acum, vorbesc de protagoniste, Anglia, Brazilia, Uruguay, R. F. a Germaniei, contez și pe prezența în Mexic a echipelor Italiei, U.R.S.S., Cehoslovaciei sau Ungariei și bineînțeles a României. Cele mai mari șanse de victorie cred că le va avea Brazilia.

• Pe ce temei dați ca sigură participarea României între cele 16 echipe la campionatul mondial de anul viitor ?

— Fotbalul românesc a atins o bună valoare și, în orice caz, jucătorii dv. sînt superiori tehnic și fizic celor greci. Ca să nu mai subliniez faptul că întîlnirea decisivă de la 16 noiembrie are loc la București, iar avantajul terenului este deseori hotărîtor în asemenea partide. Oricîte imponderabile pot apare într-un joc sportiv, România și-a creat o situație prea favorabilă ca să nu am certitudinea că ea va evolua în Mexic.

Dar, o dată calificarea asigurată, nu înseamnă totul. Pentru o bună comportare la campionatul mondial, românii trebuie să fie extrem de prevăzători. Mexicul ridică probleme de adaptare la climă și altitudine. Hrana trebuie să fie cea obișnuită. Este nevoie de o planificare riguroasă a întregii activități, altfel eșecul poate interveni de la primul meci. Cred că va trebui să se meargă în Mexic cu mult înaintea începerii turneului final. În privința pregătirilor propriuzise, sînt convins că antrenorii dv. știu ce au de făcut.

Nu-mi rămîne decît să urez succes fotbaliștilor români, în viitoarele lor întîlniri.

★

Am redat ad-litteram pronosticul și aprecierile atît de măgulitoare la adresa fotbaliștilor români ale celebrului antrenor spaniol. Un pronostic identic provenit din aceleași considerente ne-a dat și faimosul arbitru internațional din deceniile trecute, don Pedro Escartin.

Rămîne ca jucătorii noștri, înțelegînd adevăratul sens al acestei prețuiri, să abordeze cu toată seriozitatea pregătirile și meciul cu Grecia, acest ultim și dificil obstacol care, o dată trecut cu succes, le deschide calea mult dorită spre țara aztecilor.

Constantin COMARNISCHI

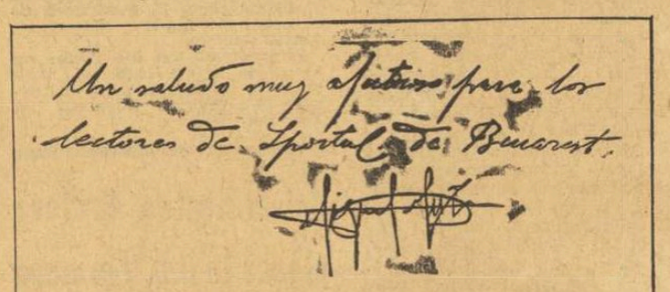

„Un salut plin de afecțiune cititorilor ziarului „SPORTUL" din București"

MIGUEL MUNOZ

BASCHETBALISTELE DE LA RAPID ÎNVINSE LA TEL-AVIV!

La Tel-Aviv, într-un meci contînd pentru primul tur în Cupa campionilor europeni, campioana feminină a României, Rapid București, a fost, surprinzător, întrecută de reprezentanta Israelului, Hapoel Tel Aviv, cu 60—59 (33—28). După cum ne-a relatat telefonic antrenorul Sigismund Ferencz, jocul a fost deosebit de spectaculos, tînăra echipă a gazdelor reușind să opună o dîrză și neașteptată rezistență rutinatelor bucureștence, care nu au putut trece de apărarea în zonă aglomerată a formației Hapoel. Mai trebuie însă amintit și faptul că partida s-a jucat în aer liber, ceea ce a constituit un evident dezavantaj pentru oaspete. Punctele baschetbalistelor de la Rapid au fost înscrise de Racoviță 16, Ivanovici 15, Suliman 14, Vasilescu 8, Ferencz 4 și Tali 2, iar din echipa gazdelor s-au detașat ca realizatoare Taub și Melamet cu cîte 16 p înscrise și Halperin cu 12.

Trimisul nostru special, D. STĂNCULESCU, transmite :

ÎNVINGÎND PE PARTIZAN TIRANA CU 70-65,

Dinamo București a făcut un prim pas spre turul următor al C.C.E. la baschet

SHKODĚR, 7 (prin telefon). — Debutînd în ediția 1969—1970 a competiției internaționale de baschet masculin, „Cupa campionilor europeni", reprezentanta României, Dinamo București, a întîlnit în localitate formația Partizan Tirana, campioană a Albaniei pe care a învins-o, la capătul unei partide foarte echilibrate, cu scorul de 70—65 (27—29). De la început trebuie să precizăm că meciul a avut loc în acest oraș (40 000 de locuitori) deoarece sala sporturilor din capitala țării se află în reparație. Dar, faptul nu a influențat cu nimic desfășurarea întîlnirii. Sala modernă, spațioasă (la întrecere au participat peste 2 500 de spectatori), utilată cu toate instalațiile moderne necesare, publicul pe cît de entuziast, pe atît de obiectiv, toate acestea au determinat disputarea jocului în condiții optime. În plus, arbitrajul deosebit de competent și autoritar asigurat de D. Jakcici (Iugoslavia) și A. Arabadjan (Bulgaria) a contribuit și el la succesul acestei reuniuni baschetbalistice.

Gazdele, alcătuind o echipă tînără, cu elemente bine dotate fizic și avînd o solidă pregătire tehnică și tactică, au început meciul cu mult aplomb și, ca atare, în min. 4 conduceau cu 5—2. Echilibrul s-a restabilit însă repede (min. 10 scor 11—11), după care dinamoviștii, foarte bine conduși din teren de maestrul emerit al sportului Mihai Albu, au preluat inițiativa, iar ca urmare tabela de scor a indicat avantaj de partea lor (min. 17 : 27—22). Profitînd de o serie de atacuri ratate de campionii români (Radu Diaconescu a greșit în această perioadă, insistînd să arunce la coș fără succes), gazdele au egalat la rîndul lor și, în ultima secundă, au înscris un coș care le-a adus un avans de două puncte.

După pauză, antrenorul Dan Niculescu a procedat just la modificarea formației, prin introducerea lui Haneș și Vizner în locul lui Diaconescu și Dragomirescu (ultimul acuza dureri la un genunchi). În aceste condiții, jocul a continuat să fie echilibrat. Față de primele 20 de minute, dinamoviștii s-au apărat cu multă dîrzenie, dar nici așa nu au reușit să-l împiedice pe excelentul Fagu să înscrie coș după coș. La rîndul său, însă, Albu a încercat cu eficacitate coșul și, în plus, și-a pus deseori coechipierii în poziții favorabile de a marca, ducînd în spate tot greul disputei. Scorul s-a menținut strîns, dar în ultimele minute sportivii români au știut să fructifice plusul de experiență, printr-un joc tactic inteligent. Ei au obținut victoria la o diferență de cinci puncte, iar comportarea lor generală (comparată cu valoarea adversarilor) ne dă certitudinea calificării în turul următor al competiției, bineînțeles după jocul retur din București, programat la 13 noiembrie.

Cele 135 de puncte ale întîlnirii au fost înscrise de ALBU 29, Cernea 2, HANEȘ 11, Săuca 5, GIURGIU 10, Diaconescu 2, VIZNER 4, Dragomirescu 7 (a mai jucat Mazilu) pentru Dinamo, respectiv FAGU 28, Pulumbi 4, Papavangseli 15, PALL 10, Grinaj 2, Samaranku 2, PERMETI 4.

PANORAMIC SPORTIV EXTERN

Prefigurînd importanta, agitata săptămînă următoare, fotbalul programează un „aperitiv" de calitate, ce e drept, cu o singură întîlnire în cadrul preliminariilor C.M., Polonia — Bulgaria, în schimb decisivă : un meci nul le-ar asigura din nou fotbaliștilor bulgari prezența în turneul final, indiferent de rezultatul ultimei partide pe care o vor susține în grupă, cu reprezentativa Luxemburgului. În completare, mijlocul intervalului va fi pigmentat de confruntarea interscandinavă Suedia — Norvegia (meci amical), și, mai ales, de meciurile-tur din optimile de finală ale marilor competiții continentale interciuburi.

Secund în ordine, dar nu și ca importanță, verișorul oval al balonului rotund va ține încordată atenția a numeroși iubitori și cunoscători de sport. Într-adevăr, atît rugbyul românesc, cît și cel francez susțin un multiplu examen în week-endul apropiat. Despre contextul și despre importanța dublului test la care va fi supus rugbyul românesc îi lăsăm rubricii grija de a vă informa. În schimb, trebuie să ne oprim puțin asupra ineditului de triplă confruntare la francezi. În Franța, echipa A primește replica prestigioasei selecționate a comitatului britanic Lancashire; în Italia, la Catania, italienii vor încerca să-și impună superioritatea în fața selecționatei de speranțe ale ovalului francez, în fapt o autentică reprezentativă C (ba chiar... B, dacă avem în vedere numele jucătorilor) ; în sfîrșit, la București, reprezentativa B (și ea o adevărată reprezentativă A : 9 internaționali !) va supune echipa secundă a României la cel mai dificil test pe care l-a avut de efectuat vreodată. O asemenea desfășurare de forțe a „XV"-lor purtînd pe piept ecusonul cu cocoșul galic n-a mai avut loc. Ea poate fi considerată drept prima manifestare de anvergură a noii orientări pe care a adoptat-o federația de specialitate franceză, hotărîtă să nu mai lase loc contraperformanțelor de genul celei din sezonul trecut, cînd Franța a ocupat ultimul loc în Turneul celor cinci națiuni ! Cert este însă că, pe lîngă dovada unei reînnoiri de concepție, rugbyul francez își arată forța de profunzime, acea forță care face ca deseori principala problemă de selecție să o constituie alegerea din (prea) numeroși candidați...

Serialul marilor maeștri ai echitației continuă, episoadele cuprinse în intervalul de care ne ocupăm fiind C.H.I.O.-urile de la Geneva, New York și Toronto. Iată încă un argument în favoarea dictonului metodic „concursul e cel mai bun antrenament" pînă și... pentru cai. Tangențial, chiar dacă legătura de idei le va părea unora forțată, ne dăm seama că în multe sporturi s-a cam uitat la noi în țară de valabilitatea, dar mai ales de eficacitatea aplicării dictonului. Oricum în călărie !

Și în campionatul european al raliurilor automobilistice toamna a sosit, determinînd numărătoarea... bobocilor. Raliul Marii Britanii, a opta și ultima probă, va decide pe viitorul purtător al titlului de cel mai bun rallye-man al bătrînului continent. Iar cea de a doua cursă pe care v-o reamintim în panoramicul nostru, Turul Corsicei, chiar dacă nu are o astfel de învestitură, va acorda fără doar și poate, titlul de cel mai rezistent cuplu pilot-automobil : locurile de baștină ale lui Napoleon poartă, aproape cu mîndrie, un renume de drumuri înspăimîntătoare încă nedetronat în lumea competițiilor pe patru roți.

Se mai activează însă și pe două roți, e drept nu în probe de șosea, totuși prezentînd interes. În principal, tentativa repetat amînată a belgianului Fernand Bracke de a-i răpi danezului Ole Ritter recordul mondial al orei „profesioniste". Ce e drept, pînă acum pista olimpică din Ciudad de Mexico l-a primit moralmente cu răceală și materialmente cu... umezeală. Dar, cine știe, poate că valoarea belgianului va reuși să depășească obstacolul. Iar, între timp, vom putea, eventual, urmări situația pe ore, puncte și cupluri în cursa de șase zile de la Münster...

G. RUSSU-ȘIRIANU

Față din cel mai disputat meci între selecționatele de frunte ale comitatelor din Marea Britanie, Lancashire — Cornwales : în prim plan, efectuînd o deschidere care atestă înaltul său nivel tehnic, mijlocașul la deschidere al echipei Lancashire, E. W. Williams

CÎND SE VA JUCA MECIUL CEHOSLOVACIA — UNGARIA ?

Echipele de fotbal ale Ungariei și Cehoslovaciei urmează să susțină al treilea meci pe teren neutru, pentru stabilirea formației care se va califica în turneul final al C.M. Pentru stabilirea orașului care va găzdui acest meci reprezentanții federațiilor de fotbal din cele două țări se întîlnesc la 12 noiembrie la Bratislava.

Rezultate din C.C.E. la baschet

În primul tur al „Cupei campionilor europeni" la baschet masculin s-au disputat mai multe partide (meciuri tur). La Lisabona, Real Madrid a întrecut cu 98—52 (51—20) echipa locală Sporting. Pe teren propriu, E.K.E. Viena a cîștigat cu 100—74 (52—46) în fața echipei Galatasaray Istanbul. Honvéd Budapesta a evoluat la Osnabrück (R.F.G.) în compania formației locale V.F.L., cîștigînd cu 88—74 (42—35). La Haga, echipa olandeză D.S.V.B. Punch a pierdut cu scorul de 74—80 (31—46) în fața Legiei Varșovia.

La Ankara, în cadrul competiției similare feminine, M.T.K. Budapesta a dispus cu scorul de 81—51 (36—28) de echipa Colegiului din localitate.

„Zonalul" de șah din Portugalia

După 11 runde, în turneul zonal de șah de la Portimao (Portugalia) continuă să conducă Filip (Cehoslovacia) cu 9½ puncte, urmat de Bobotov (Bulgaria) și Gligorici (Iugoslavia) cu cîte 8½ p. În runda a 11-a, Filip (cu piesele albe) l-a învins pe Durao, Minici pe Mariotti și Harston pe Feller. Gligorici a cîștigat la Littleton și Bilek la Scheumacher. Bobotov a remizat cu Donnelly.

Echipele României și U.R.S.S. în finala internaționalelor de tenis de masă ale Iugoslaviei

SARAJEVO 7 (Agerpres). — În semifinalele probei feminine pe echipe a campionatelor internaționale de tenis de masă ale Iugoslaviei, România a învins cu 3—1 pe cea a Iugoslaviei, iar U.R.S.S. a întrecut cu același scor echipa Poloniei. În partida cu echipa iugoslavă, campioana României, Maria Alexandru a dispus cu 2—0 de Srbek și cu același scor de Resler. Maria Alexandru și Eleonora Mihalca au întrecut cu 2—1 perechea Resler, Srbek. Resler a dispus cu 2—0 (21—12, 26—24) de Mihalca.

Finala masculină va opune echipei Iugoslaviei formația Suediei. În semifinale, jucătorii iugoslavi au eliminat cu 3—1 echipa Cehoslovaciei, iar Suedia a cîștigat cu 3—0 meciul cu U.R.S.S. În sferturile de finală, echipa Iugoslaviei a dispus cu 3—0 de cea a României.

S-au desfășurat și primele două tururi ale probei de simplu. La feminin, Maria Alexandru a eliminat cu 3—0 pe Sumar (Iugoslavia) și cu același scor pe Stephan (R. D. Germană). Papp (Ungaria) a cîștigat în turul doi cu 3—2 (21—10, 12—21, 17—21, 21—17, 21—18) în fața Eleonorei Mihalca. În proba de simplu masculin, Dumitriu (România) l-a învins cu 3—0 pe iugoslavul Gavrilovski.

În proiect

O întîlnire de natație Europa — S. U. A.

În prezent se studiază posibilitatea organizării unui meci de natație între reprezentativele S.U.A. și Europei. Acest meci ar urma să aibă loc anul viitor la Geneva, după desfășurarea campionatelor europene programate în vară, la Barcelona. Se propune ca fiecare echipă să poată prezenta la o probă cîte doi concurenți.

RADAR MONDIAL

(Urmare din pag. 1)

necunoscute. Ei bine, spun specialiști reputați, toate aceste neajunsuri dispar pe un teren de tartan chiar și în epocile cele mai ploioase. Astfel, **Ron Greenwood**, antrenorul echipei engleze **West Ham United**, a declarat, după ce a evoluat în compania echipei scoțiene **Dundee United** pe terenul cu tartan **Civic Stadium** din **Portland, Oregon** (S.U.A.) :

„În primul rînd ne-am putut antrena chiar și cînd terenul era foarte ud. Nu se aluneca de fel nici atunci cînd jucătorii se răsuceau brusc sau schimbau direcția. Și din punct de vedere tehnic, din cel al antrenorului, un asemenea teren este ideal pentru că scoate în relief jucătorii cu tehnică bună. Pe un teren natural, dar noroios, balonul se împotmolește și acest lucru convine jucătorului cu mijloace tehnice precare pentru că mingea nu sare departe de el. În schimb, pe un gazon ca acesta, fabricat de om, jucătorul trebuie să posede o reală măiestrie. Apoi, în decursul antrenamentului, gazonul s-a șvințat și terenul a devenit mai rapid... Și acesta este un lucru ideal".

Bobby Moore, căpitanul echipei **West Ham** și a **World Cup**-menilor afirma :

„Cînd întîlnești o asemenea suprafață perfectă de joc, nu poți gîndi decît că ea poate fi de un real folos jucătorilor în ce privește măiestria. Dacă urmărești perfecțiunea, „Tartan Turf" este ajutorul de care ai nevoie".

Iar **Geoff Hurst**, echipier al naționalei engleze, arătînd că tartanul „a constituit cea mai consistentă suprafață de joc pe care am întîlnit-o vreodată" sublinia : **„Am putut să mă mișc foarte, foarte repede și ușor".**

Cum arată un asemenea gazon artificial ? Ca un covor avînd grosimea de 1,5—1,9 cm, cu o suprafață acoperită de asperități, colorată în diferite nuanțe, după preferințe. Stratul de tartan, așezat de obicei peste un fundament de beton sau asfalt, se așterne după diferite procedee : rulare, lipit în fîșii sau turnat aidoma asfaltului.

Și chiar dacă acum costul unui yard de tartan sau astro (un material similar, fabricat în **Minnesota** și la **Düsseldorf**) este foarte ridicat (31.5 dolari), avantajele economice de perspectivă (pe stadionul din **Seatle, S.U.A.**, acoperit cu astro, s-au organizat în ultimul an peste o sută de jocuri, din diverse sporturi, fără ca gazonul să prezinte vreo deteriorare) ca și cele tehnico-tactice susamintite, sau medicale (numărul mediu al traumatismelor jucătorilor a scăzut de la 9,6 pe terenurile obișnuite, la 1,6 pe terenurile din astro și tartan) pot acredita noul produs sintetic ca gazon al viitorului.

Așa încît folosirea lui ca o alternativă la terenurile mocirloase sau înghețate din țările europene bîntuite de ierni aspre sau capricioase, pare a se impune. Chiar și în **Anglia**, țara celui mai tradițional gazon...

Tiparul I.P. „Informația", str. Brezoianu nr. 23—25, București

40368

Redacția și administrația: str. Vasile Conta nr. 16, tel. 11.40.85, interurban 72 și 286. Telex sportrom buc. 180.

PROLETARI DIN TOATE ȚĂRILE, UNIȚI-VĂ!

sportul

4 pagini 30 bani

Anul XXV — Nr. 720 (6154) ZIAR AL CONSILIULUI NAȚIONAL PENTRU EDUCAȚIE FIZICĂ ȘI SPORT Duminică 9 noiembrie 1969

„SECUNZII" RUGBYULUI ROMÂNESC SUSȚIN UN SEVER EXAMEN

Astăzi, cu începere de la ora 15, pe stadionul Dinamo, va avea loc meciul de rugby ROMÂNIA B-FRANȚA B. Iată formațiile (în paranteze, numerele de pe tricouri):

ROMÂNIA B

MARINESCU (15)
PETER (11) BRAGA (14)
SABĂU (12) CĂLĂRAȘU (13)
GIUGIUC (10)
MATEESCU (9)
FUGIGI (6) PROSI (8) POP (7)
POSTOLACHE (4) DARABAN (5)
CIORNEI (1) Gh. MIRCEA (2) DINU (3)

Arbitru: GEOFFREY FENN (Marea Britanie)

LASSERRE (3) DARGELES (2) BERGAMASCO (1)
DAUGA (5) ESTÈVE (4)
CARRERE (7) ROSSIGNOL (8) DARBOS (6)
DUMARTIN (9)
BARTHES (10)
DOURTHE (13) LUX (12)
QUERILHAC (14) SILLIÈRES (11)
MAGOIS (15)

FRANȚA B

La telefon, hotelul BRADUL

CRONICA UNEI ZILE

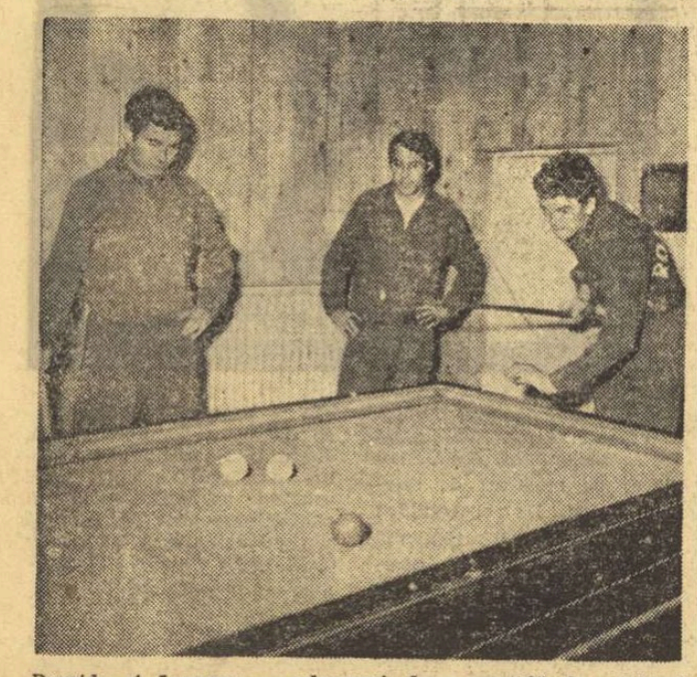

Domide și Lucescu — adversari la o partidă de... biliard, urmăriți de Deleanu

POIANA BRAȘOV, 8 (prin telefon de la trimisul nostru special). *O nouă zi în inima munților. Pentru cei care se așteaptă ca aici să se petreacă zi de zi, sau chiar oră de oră, numai fapte senzaționale, rîndurile de față le vor procura, nu ne îndoim, o decepție. Pentru că la „cartierul general" al tricolorilor viața și-a continuat cursul ei normal, fără virtejuri spectaculoase sau palpitații.*

Așa stînd (din fericire) lucrurile ne-am gîndit să consacrăm rîndurile de față cronicii obișnuite uneia din obișnuitele zile ale tricolorilor dinaintea celui mai important examen al carierei lor fotbalistice. Și cum cronica unei zile obișnuite se ocupă de o serie de lucruri mici, amănunte cu, de obicei, mai mică semnificație, vom începe prin a consemna faptul că...

DAN POSTEȘTE

Nu intens, nu toată ziua, deci nu face „post negru", ci sare cîte o masă, dimineața sau seara. Văzîndu-l de cîteva ori pe lîngă mese în momentul cînd colegii săi mîncau l-am întrebat pe dr. Tomescu cum se explică „abaterea de program" a rapidistului.

„Este o „abatere" de admirat pe care DAN, cu recunoscuta lui forță de caracter, și-a impus-o, iar eu am... contrasemnat cu plăcere. Cum 81 kg este greutatea optimă a lui DAN, greutatea la care este stăpîn absolut pe fiecare șuviță de mușchi, cele două kg excedentare l-au hotărît pe fundașul nostru central să renunțe la... păstrăvul de seară, sau la șunca de dimineață".

STEAUA ÎNVINGE PE DINAMO LA... BILIARD

Este bine cunoscută frumoasa rivalitate sportivă care domnește de ani de zile între puternicele cluburi bucureștene Steaua *și* Dinamo. *La* Poiana Brașov, *tradiționala concurență și-a făcut loc pînă și la o partidă de amuzament la masa de biliard. Deși în „formații" disproporționate numeric — Steaua cu un singur jucător:* Sătmăreanu, *Dinamo* cu doi „D": Dumitrache *și* Dinu, *meciul a fost cîștigat de...* Steaua. Sătmăreanu *s-a dovedit un adevărat artist geometru al tacului.*

„La biliard ne bateți și

Marius POPESCU

(Continuare în pag. a 4-a)

Terenul din Poiana Brașov este acoperit de nea, însă tricolorii — în bună dispoziție — continuă pregătirile

Fotografii de Aurel NEAGU

RODNIC DECENIU LA ȘCOALA SPORTIVĂ NR. 2

Cu prilejul sărbătoririi a 10 ani de la înființare, la sediul Școlii sportive nr. 2, din București a fost deschisă o interesantă și originală expoziție de trofee (insigne, cupe, medalii, afișe etc.) cucerite de reprezentanții acestei unități de învățămînt, fruntașă pe țară. În fotografie, un colț al expoziției.

Foto: Theo MACARSCHI

AȘA S-A SEMNAT „ACTUL DE NAȘTERE"...

Deci, au trecut zece ani de cînd s-a semnat „actul de naștere" al școlii care avea să devină cu adevărat o pepinieră și un laborator al sportului nostru de performanță.

Cum a fost în acea vreme? Cum au fost începuturile acestui drum ce se arată azi atît de neted?

În mod oficial, Școala sportivă nr. 2 din Capitală a fost înființată în anul 1959. În vară. Dar ea își are obîrșiile mai departe, în două unități școlare unde s-a experimentat introducerea educației fizice în cadrul unui liceu. Aceasta se întîmpla la „Matei Basarab". Întîiul liceu cu program de educație fizică și cu secție sportivă.

Primele rezultate arătau cu prisosință că școala sportivă este imperios necesară în condițiile noilor sarcini ale sportului din România. Totul se leagă de anul 1957. Începuturile, desigur, n-au fost ușoare. Nu erau bani, nu exista bază materială. Entuziasmul oamenilor era, însă, cel mai de preț avut. Și astfel, timid, au început să apară primele rezultate. Pași a tot mai mulți copii se îndreptau spre secția sportivă. În fața acestor cerințe, în

(Continuare în pag. a 3-a)

JUBILEU

Cu un deceniu în urmă, în rețeaua mereu mai vastă a școlilor din țara noastră, își făcea apariția de sine stătătoare o unitate cu un profil aparte: Școala sportivă nr. 2 din București. Creată din necesitatea unei mai bune îmbinări a sportului cu învățătura, ca și din aceea de a se constitui o pepinieră inedită a viitorilor performeri ai stadioanelor, noua școală, asemeni celorlalte surate ale ei înființate în aceeași perioadă, și-a semnalat în scurt timp prezența în peisajul sportului românesc.

Cu un entuziasm al corpului didactic și al elevilor care s-a dovedit mai puternic decît dificultățile materiale inerente unui început de drum, Școala sportivă nr. 2 s-a făcut cunoscută și apreciată încă din primul an al existenței și activității sale.

Anii care au urmat au consolidat și amplificat succesele din etapa debutului, drumul școlii fiind continuu ascendent, ceea ce se poate remarca și din faptul că de la 80 de grupe cu 1200 de elevi în 1959 s-a ajuns în acest an de învățămînt la 166 de grupe cu 3250 de elevi, practicînd 20 de ramuri sportive.

Acum, la împlinirea unui deceniu de la semnarea actului său de naștere, se poate spune, fără ezitare, că Ș.S. 2 a validat, în mod fericit, ideea de la care s-a pornit inițial, a confirmat speranțele ce s-au pus în ea ca unitate etalon a sportului școlar, capabilă să selecteze, să pregătească și să furnizeze cluburilor și asociațiilor sportive de performanță elemente talentate, de mare perspectivă, în același timp bine instruite pe plan intelectual. O atestă — în principal — cei peste 300 de foști elevi ai școlii care activează astăzi în eșalonul de performanță al sportului românesc (sub culorile marilor cluburi de la noi: Steaua, Dinamo, Rapid, Progresul, Universitatea București, Universitatea Timișoara și altele) și dintre care unii (Gh. Zamfirescu, Dinu Pîștalu, Cristina Balaban, Angel Șoptereanu, Mircea Lucescu, Cristian Gațu) s-au impus prin valoarea lor nu numai în competițiile interne, ci și în întrecerile internaționale. Dar la fel ca și aceștia, în anii trecuți, mulți alți elevi ai școlii bat acum la porțile consacrării (după opinia unanimă, circa 350 dintre ei sînt de mare perspectivă, 20 fiind de-acum incluși în programul de pregătire pentru Jocurile Olimpice).

Bilanțul cu care Școala sportivă nr. 2 se prezintă la capătul primului său deceniu de existență (și din care noi ne limităm a reproduce numai cîteva cifre și fapte mai semnificative) o recomandă cu prisosință printre fruntașele unităților de acest gen din întreaga țară. Și aceasta se explică prin faptul că, pe lîngă îndrumarea și sprijinul direct al Ministerului Învățămîntului și Consiliului Național pentru Educație Fizică și Sport, de care beneficiază și celelalte școli sportive, școala cu nr. 2 din București se bucură de un excelent colectiv de pedagogi, de o conducere competentă și entuziastă, ca și de un comitet de părinți cu inițiative dintre cele mai lăudabile și cu o contribuție substanțială la asigurarea condițiilor materiale necesare bunei funcționări a acestei unități.

De altfel, colaborarea fructuoasă între toți acești factori reprezintă chezășia sigură că Școala sportivă nr. 2 din București va cunoaște și în viitorul deceniu de existență o dezvoltare corespunzătoare, va oferi sportului românesc noi generații de performeri.

C. FIRĂNESCU

CAMPIONATUL NAȚIONAL DE HOCHEI

Surprizele continuă

POIANA BRAȘOV, 8 (prin telefon). Reluarea campionatului național a prilejuit, din nou, dispute aprige pentru punctele puse în joc. Partidele s-au desfășurat pe un timp friguros, dar propice hocheiului, în prezența a foarte puțini spectatori. Devenind parcă tradiție, și în etapa de sîmbătă surpriza n-a putut fi evitată. De data aceasta, studenții de la I.P.G.G. au fost autorii rezultatului surpriză, terminînd la egalitate cu Avîntul Miercurea Ciuc.

DINAMO — TÎRNAVA 5—1 (1—1, 3—0, 1—0)

Partida de dimineață a fost destul de animată și s-a încheiat cu victoria clară a dinamoviștilor, deși aceștia au jucat mai reținut, menajîndu-se pentru întîlnirea de mîine (n.r. azi) cu Steaua. Partenerii de joc au evoluat cu mult curaj, depunînd o dîrză rezistență. Au marcat: Huțanu (min. 13), Florescu (min. 21), Boldescu (min. 30), Ciobotaru (min. 35), Axinte (min. 47), respectiv, Gyorgy (min. 16). Satisfăcător arbitrajul cuplului bucureștean N. Marin — Gh. Mureșanu.

I.P.G.G. — AVÎNTUL 3—3 (0—0, 1—1, 2—2)

În revenire de formă, geologii au fost adversari dificili pentru redutabila formație din Miercurea Ciuc, căreia i-au smuls un punct prețios. N-a lipsit mult ca bucureștenii să termine învingători. Avîntul a lăsat impresia că-și rezervă forțele pentru întîlnirea decisivă, pe care o susține în ultima etapă, cu Agronomia Cluj, în lupta pentru locul 2. În final, cînd s-a văzut la un pas de eșec, a sporit efortul, reușind să egaleze cu 5 min. înainte de sfîrșitul partidei. Au înscris: Bălăneanu (min. 26), Blanu (min. 48), Mantea (min. 54) pentru studenți și Basa (min. 40), Csiszer (min. 42 și 55) pentru Avîntul. Au condus bine M. Presneanu (Buc.) și Gh. Tașnadi (M. Ciuc).

STEAUA — AGRONOMIA CLUJ 6—4 (2—0, 3—1, 1—3)

Au marcat: Szabo (min. 1), Corduban (min. 4), Fodorea (min. 32), Ioniță (min. 40), Kalamar (min. 36, 59) pentru Steaua și Erös (min. 29), Bartha (min. 43), Texe (min. 43, 47) pentru Agronomia.

Duminică au loc următoarele partide: Tîrnava — I.P.G.G. (dimineața), Avîntul Miercurea Ciuc — Agronomia Cluj și Steaua — Dinamo (după amiază).

C. GRUIA
coresp. principal

COMPETIȚII • COMPETIȚII • COMPETIȚII • COMPETIȚII • COMPETIȚII

CROS: CAMPIONATELE NAȚIONALE

Pe traseul de la serele parcului Herăstrău (șoseaua Nordului) are loc astăzi ultima competiție oficială a sezonului atletic 1969, finalele campionatelor republicane de cros, individual și pe echipe. Cele șapte probe ale întrecerilor se desfășoară după următorul program: ora 10,00 junioare mici — 1 000 m, ora 10,30 juniori mici — 2 500 m, ora 11,00 junioare mari — 1 500 m, ora 11,30 juniori mari — 4 000 m, ora 12,00 tineret — 6 000 m, ora 12,30 senioare — 2 000 m, ora 13,00 seniori — 10 000 m.

Campionatele de cros sînt considerate criteriu de selecție pentru formarea loturilor republicane în vederea Crosului Balcanic din martie 1970, de la București.

VOLEI

ÎN AVANPREMIERA ETAPEI

În sala Giulești s-a disputat partida dintre divizionarele feminine I.E.F.S. și C.P.B. Deși conduse în fiecare set, studentele, cu o mișcare foarte bună în linia a doua și cu un blocaj care nu a greșit nimic, au reușit să învingă detașat o echipă care a luptat mult. Așadar, scor 3—0 (10, 8, 10), pentru I.E.F.S. S-au remarcat Marcela Pripiș, Maria Cengher, Doina Ioneci de la învingătoare și, respectiv, Mihaela Vlădeanu și Ileana Dulău. Au condus bine R. Farmuș — O. Georgescu (București).

V. SĂNDULESCU — coresp.

BASCHET:

POLITEHNICA BUCUREȘTI — PROGRESUL 101—51 (59—20)

Etapa de baschet a diviziei A a fost deschisă de meciul feminin Politehnica București — Progresul. Au cîștigat studentele cu 101—51 (59—20).

Diferența de valoare a fost netă în avantajul studentelor, care au realizat performanța de a depăși „suta". Învingătoarele s-au impus prin circulația precisă și rapidă a balonului, prin pătrunderi perpendiculare pe coș. Progresul a prezentat o echipă nesigură în apărare și cu pivoți lipsiți de forță în pătrunderi. „Punche-urile" echipei Politehnica, Ecaterina Savu și Bogdana Diaconescu, au realizat cîte 24 de coșuri. S-au mai remarcat de la învingătoare Cornelia Tafian și Ileana Ghiță, respectiv D. Braga (13) și L. Popescu (10). Au condus bine S. Filoti și I. Șerbănescu.

T. NĂSTASE
coresp.

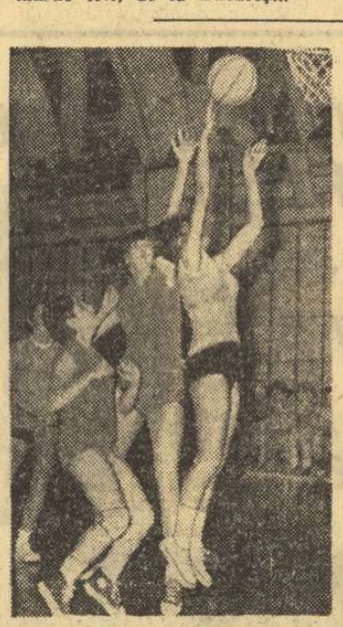

Studentele înscriu încă un coș (fază din meciul Politehnica—Progresul).

Foto: V. BAGEAC

HALTERE:

TREI RECORDURI ÎN PRIMA ZI A CAMPIONATULUI PE ECHIPE

ORADEA, 8 (prin telefon). În sala Armatei din localitate au început campionatele naționale de haltere pe echipe, la care participă un număr de 17 formații. În prima zi a întrecerilor s-au înregistrat trei recorduri naționale la cat. 52 kg, autorul lor fiind Ion Hortopan (Olimpia Buc.): 97,5 kg la împins, 112,5 kg la aruncat, 295 kg la total. Pe locul 2 la această categorie s-a clasat C. Ciobanu (Dunărea Galați) cu 247,5 kg, urmat de Ștefan Laslo (Dacia Cradea) cu 235 kg. Iată rezultatele la celelalte categorii. **56 kg.** 1. E. Covaci (Dacia Oradea) 305 kg, 2. M. Grigoraș (Steaua) 282,5 kg, 3. P. Bostan (Rapid) 270 kg. **60 kg:** 1. V. Bădescu (Rapid) 347,5 kg, 2. A. Toma (Steaua) 315 kg, 3. T. Apostol (Progresul) 310 kg. **67,5 kg:** 1. F. Balaș (Steaua) 370 kg, 2. D. Niculescu (Steaua) 355 kg, 3. Gh. Ienciu (Progresul) 340 kg.

După prima zi pe primul loc se află echipa Steaua cu 7 p. Campionatul continuă cu desfășurarea întrecerilor la categoriile **75 kg, 82,5 kg, 90 kg, 110 kg** și supergrea (+110 kg).

ILIE GHIȘA-coresp.

FOTBAL • FOTBAL • FOTBAL • FOTBAL • FOTBAL • FOTBAL • FOTBAL

Azi, în divizia B: METALUL BUCUREȘTI — PROGRESUL BUCUREȘTI

În cadrul etapei a XII-a a campionatului diviziei B la fotbal se va disputa în Capitală derbiul seriei I între echipele bucureștene Progresul și Metalul. Partida este așteptată cu viu interes, deoarece se întîlnesc echipe care emit cele mai mari pretenții de a se număra printre divizionarele A. Meciul va avea loc pe stadionul Metalul (Pantelimon), cu începere de la ora 11.

În București, tot în cadrul seriei I, Sportul studențesc va primi replica Metalului Tîrgoviște. Jocul se va disputa pe stadionul Politehnica, de la ora 11.

JOCURI AMICALE ÎN CAPITALĂ

Echipele bucureștene Rapid și Steaua au furnizat, simbătă, pe stadionul Giulești, un meci în genere plăcut. Au cîștigat militarii cu 3—0 (0—0). În prima repriză ambele formații s-au angrenat într-un joc anost, fără perspectivă.

În repriza a doua, Steaua înscrie, prin Dumitriu III (min. 57). Militarii joacă în continuare foarte dezinvolt, exercitînd între min. 58—61 o foarte puternică presiune la poarta rapidistă (5 șuturi periculoase în 3 min.), care anunță golurile următoare: Voinea (min. 63), după ce a driblat și portarul, și Vigu (min. 75).

D. Graur

Prilej util pentru antrenorii lui Dinamo să controleze „pulsul" jucătorilor rămași la dispoziția lor și pentru Jiul, cu efectiv complet, aflat înaintea unei deplasări în R.D.G. Partida, amicală a oferit momente de spectacol, punctate favorabil de cele 7 goluri a căror fructificare reflectă aproape fidel perioadele de dominare. Scor 4—3 (3—1) pentru Dinamo București. Golurile au fost semnate de Doru Popescu (min. 11, cel mai frumos gol), Sălceanu (min. 13 și 26) și Fr. Ilă (min. 74) pentru Dinamo, respectiv Naidin (min. 27), Marinescu (min. 57) și Ion Constantin (min. 87).

Radu Timofte

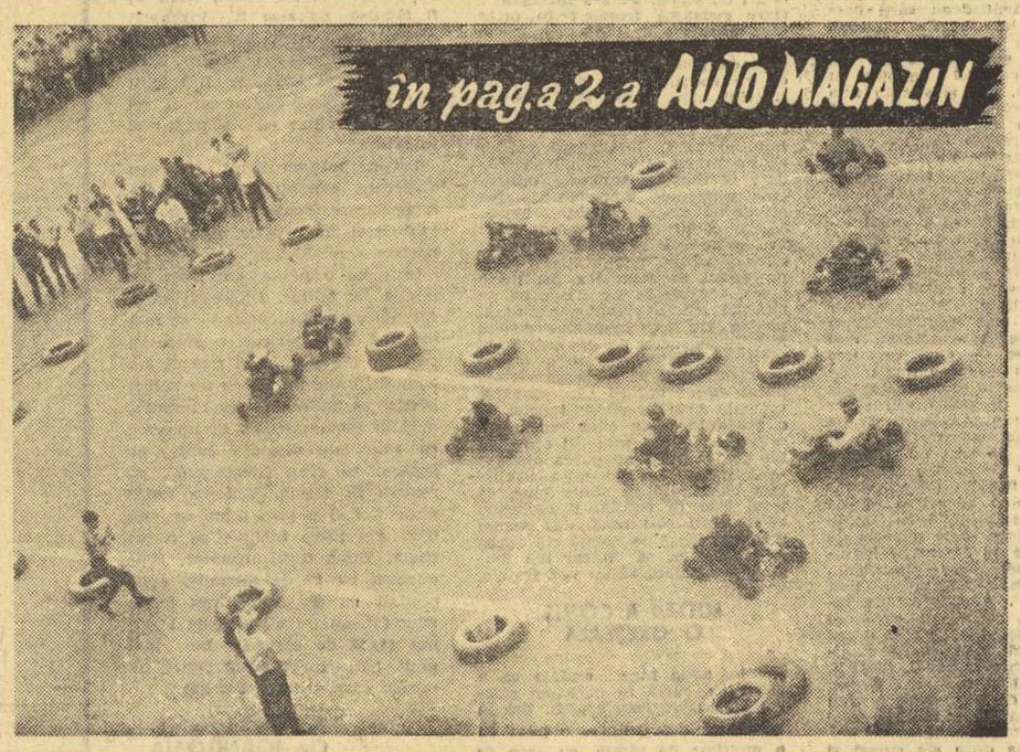

Cartingul se bucură de mare popularitate în Uniunea Sovietică. În fotografie: un aspect de la campionatul unional de carting, organizat în orașul Grozno, în care primul loc a fost ocupat de echipa R.S.S. Ucrainene

Foto: TASS

O BOMBĂ PAȘNICĂ, DAR PUTERNICĂ

● Echipa de rugby XV a Angliei face antrenamente în comun! ● „Leii" au antrenor, antrenor adjunct, administrator și... deconteză cheltuielile de călătorie! ● Rugbyul (ipocrit) a murit — trăiască rugbyul! ● Adio diletantismului și plezirismului.

(Amănunte în pag. a 4-a)

AUTO Magazin

TREI ROMÂNI TRAVERSEAZĂ AFRICA ÎN AUTOMOBIL

La începutul deșertului Sahara, o întîlnire cu caravana de cămile

Presa străină face mare vîlvă în jurul unor caravane, echipate și susținute de diferite firme automobilistice, care se încumetă să înfrunte drumurile „continentului negru". Există și o competiție oficială — Raliul Safari — renumită prin duritatea sa, ai cărei învingători sînt sărbătoriți, de fiecare dată, ca niște adevărați eroi ai volanului. Aceasta, acum, în epoca mașinilor de o deosebită perfecțiune tehnică.

Dar trei români au avut curajul să străbată Africa în automobil cu 41 de ani în urmă, cînd o asemenea acțiune părea de-a dreptul ieșită din comun. Participanții la această insolită expediție au fost aviatorul și automobilistul George Valentin Bibescu (președinte, timp de mulți ani, al Automobil-Clubului Român și al Federației Aeronautice Internaționale), mecanicul Alexandru Amariei și tîmplarul Gheorghe Georgescu.

Singurul membru în viață al acelui echipaj este Sandu Amariei, care își poartă cu vigurosă tinerețe cei 65 de ani. Cu cîtva timp în urmă, a ieșit la pensie de la Uzina mecanică Sinaia, unde a lucrat în calitate de lăcătuș-mecanic și unde a lăsat un urmaș, pe fiul său, proiectantul Alexandru-Gheorghe Amariei.

...Iată-ne în casa primitoare a fostului automobilist. Doamna Amariei, soția sa, împreună cu nora, pregătește cafelele, iar nea Sandu, înconjurat de fecior și de mai jos iscălitul, răsfoiește ziare îngălbenite de vreme, caută prin sertare zecile de filme și fotografii făcute în Africa, deapănă amintiri. A fost un îndrăgostit al automobilismului și a participat prin 1926—1927 la vestitele Tururi ale României (în care se scoteau viteze medii de 55 km pe oră !), la cursele de pe Feleac și la popularele întreceri de îndemînare.

Expediția africană a început în septembrie 1928, cu o camionetă Chevrolet, special pregătită în acest scop (avea la bord un mic atelier mecanic, cort, provizii), purtînd numărul de circulație 309 B. După o călătorie de cîteva săptămîni cu vaporul, echipajul a debarcat pe coasta de est a „continentului negru", la Dar Es Salaam. De ce tocmai acolo ? Pe Bibescu, susținătorul material al acestei aventuri, îl atrăgeau, ca și pe Hemingway, „zăpezile de pe Kilimandjaro", leii, antilopele și rinocerii din junglele Kenyei, Ugandei și Tanzaniei.

Au traversat lacurile Tanganika și Kivu (într-unul din ele, Chevroletul a alunecat de pe vapor și s-a scufundat, în împărăția crocodililor pentru 24 de ore), oprindu-se la vînătoare undeva în desișul junglei. Ajutați de o armată de băștinași, cu care se împrieteniseră, împușcau fiarele pădurii, se luptau cu clima neobișnuită pentru ei, înfruntau potopul ploilor torențiale. La sfîrșitul lui noiembrie erau în Congo, în așteptarea unei mașini noi, un Packard de 8 cilindri, comandat special pentru traversarea Saharei. Această mașină avea să poarte matricola OB (adică „Zero București"), proprietarul ei, Bibescu, fiind primul român care a înscris un automobil în circulația țării.

Adevăratul start în traversarea Africii a avut loc la granița între Uganda și Congo. Înaintau destul de comod spre nord-vest, țintind să străbată Africa Centrală și să ajungă la Lacul Ciad. Dar, deodată, Packardul a rămas fără suspensii. Nea Sandu, om descurcăreț și „mînă de aur" (de altfel, pentru aceasta îl preferase Bibescu în călătoria sa), a pus în funcțiune sculele atelierului portabil și din foile de arcuri ale camionetei a croit suspensii pentru mașina avariată. Apoi camioneta a fost abandonată.

Drumul a continuat, cu peripeții și cu situații dramatice, în diagonala Ciadului, Nigeriei și Algeriei, peste nesfîrșitele întinderi ale Saharei. În primăvara lui 1929, se găseau în Maroc. Învinseseră furtunile de nisip, arșița, malaria, scăpaseră cu bine din întîlnirile cu vulturii de pradă și cu caravanele de bandiți. După trecerea prin Gibraltar și apoi prin Spania, s-au oprit la Paris. Impresionată de această reușită, reprezentanța Packard din Franța a expus automobilul, schița expediției și fotografiile celor trei români în vitrinele magazinului său de pe Champs Elysées. La începutul toamnei, expediționarii călcau din nou pe pămîntul României. Se scursese un an de la plecarea lor spre Africa.

...Așa s-a încheiat această aventură automobilistică, întreprinsă cu peste patru decenii în urmă și evocată de curînd, la o ceașcă de cafea, de mecanicul pensionar Alexandru Amariei, pe balconul casei sale de la Posada, pe Valea Prahovei.

Dumitru LAZAR

File de istorie

VREȚI SĂ VĂ CONSTRUIȚI UN GARAJ?

Automobil Clubul Român și-a manifestat intenția de a veni în sprijinul membrilor săi, înlesnindu-le posibilitatea să-și construiască garaje simple, practice și economice. Iată de ce serviciul tehnic al A.C.R. a primit cu interes și a trimis spre avizare organelor de resort ale Consiliului popular municipal București o propunere de garaj-tip, elaborată de tehnicianul bucureștean Alexandru Aron. Aprobarea acestei propuneri și intrarea ei în execuție ar rezolva convenabil una dintre importantele probleme ce s-au ivit o dată cu creșterea numărului de autoturisme.

Construcția de bază a garajului-tip o constituie o rețea zăbrelită de corniere L 30×30 sau țeavă de fier cu diametrul de 40 mm, pe care se fixează pereții exteriori și interiori (de despărțire între compartimente) cu ajutorul unor urechi metalice sudate de rețea sau cu ajutorul unor șuruburi. Pentru pereți se pot folosi plăci P.F.L. melaminat, P.A.L. sau placaj cu melacart de diferite culori. La operațiunea de asamblare se recomandă utilizarea, pe cît este posibil, a șuruburilor cu piuliță, scoabelor-tiranți, mufelor, coltarelor, colierelor etc.

Pentru a permite scurgerea apei, acoperișul trebuie să aibă un unghi de înclinare de 5—10 grade, și să fie montat la rețeaua zăbrelită cu ajutorul unor tiranți. Materialele folosite la acoperiș pot fi : tablă de fier ondulată sau plană, asbociment etc. Pentru podea se recomandă asfaltul ori dalele prefabricate (de 40×40 cm) dispuse la suprafața pămîntului, fără fixare definitivă. Ușa poate avea două părți articulate prin balamale la tiranții verticali și prevăzută cu sistem de închidere.

Există posibilitatea ca atît fierul cornier cît și țeava, adică întreaga construcție metalică, să fie înlocuite cu lemn fasonat și tratat în prealabil cu soluție contra incendiului, iar tălpile să se fixeze în pămînt prin niște ancore. Dacă locul unde se amenajează garajul permite acest lucru, se poate prevedea și instalație de iluminare de la rețeaua electrică. Amintim în încheiere că forma garajului propus (vezi schițele alăturate) poate fi paralelipipedică, hexagonală sau semicirculară, compartimentată în funcție de mărimea automobilului.

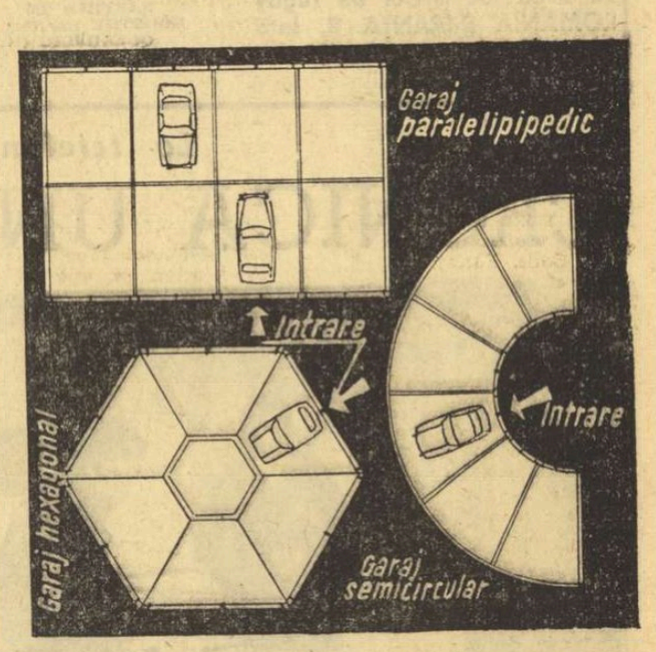

Package-tour în dublu sens!

„Package-tour", cu toată titulatura sa anglo-saxonă (citește : **păchegi-tur** și nu pecheș-tur, cum mai zic unii, nu departe de a spune chiar peșcheș-tur !) este de fapt o ingenioasă creație românească a responsabililor A.C.R. (de filiație O.N.T.). Ei au intuit cu simț practic preocuparea oricărui turist automobilist din lume de a scăpa de grija cazării și a mesei în aventurile sale pe soselele internaționale.

Așa s-a născut ideea A.C.R. de a invita mai multe automobil (și touring)-cluburi europene să-și trimită membri în vacanță spre România, absolvindu-i de necazurile zilnice ale căutatului unui culcuș sau unei mese de prinz. Lăsînd itinerarul la îndemîna și fantezia auto-turistului, A.C.R. — pe baza solicitării și a preferințelor — asigură sejururile de etapă, scutind de eforturi pe excursionist.

Firește că pe teritoriul României, A.C.R. — în cunoștință de cauză — își permite să sugereze automobiliștilor străini trasee avantajoase, în care utilul se îmbină cu plăcutul. Așa se face că noile și splendidele hoteluri din Arad și Turnu Severin — pentru a da numai aceste exemple — au obținut în tot sezonul de vară un incredibil (și profitabil) flux de turiști.

La avantajele rezervărilor anticipate se adaugă firește și tentanta primă de benzină oferită, precum și serviciile stațiilor fixe sau mașinilor de intervenție și depanare.

Ingenioasa invenție — pentru care A.C.R. merită felicitări — a fost evocată, larg și favorabil comentată cu prilejul Congresului de la București al Alianței Internaționale Turistice. Nu ne rămîne decît să nădăjduim că, impresionate de rentabilitatea acțiunii „package-tour", de forța ei de atracție asupra auto-turiștilor (mai comozi sau mai puțin descurcăreți sau mai prudenți) alte organisme străine de turism sau automobilism îi vor adopta principiile (de ce nu chiar patentul ?), în așa fel încît, în curînd, să putem vedea chiar pe membrii A.C.R. plecînd în interesante și lipsite de griji „package-tour"-uri internaționale !

sib

Dacia 1300 în competițiile sportive

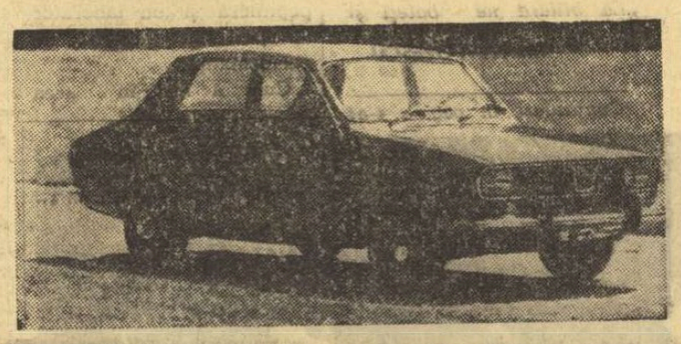

● Alte amănunte privind acest nou automobil românesc ● Rezultatele unui test efectuat la Montlhéry ● În curînd vom vedea primele exemplare „Dacia S"

Recenta prezentare publică a autoturismelor Dacia 1300 și Renault 12 ne-a permis un contact nemijlocit cu specialiștii care fabrică aceste mașini. Am avut astfel prilejul să obținem, direct de la sursă, cîteva noutăți pe care le oferim cititorilor.

● Primele Dacia 1300 au și coborît de pe banda de montaj. Constructorii pitești vor fabrica anul acesta 450—500 de exemplare din noua mașină, urmînd ca în anul 1970 producția să se ridice la aproximativ 4000 de bucăți. Dar la uzina din Pitești totul este pregătit pentru o producție și mai mare, așa că cifra de mai sus s-ar putea să fie depășită. Inițial nu se prevăzuse comercializarea, în acest an, a noii mașini, dar „tentațiile de a o avea sînt prea mari" (cum s-a exprimat directorul general al uzinei) și deci Dacia 1300 va ajunge peste scurtă vreme în mîinile primilor utilizatori.

● Fabricarea Daciei 1100 va continua pînă în 1972 și, poate, chiar mai departe. Gradul de integrare cu piese românești pentru această mașină va atinge în stadiul final procentul de 32—35 la sută. Pentru Dacia 1300 procentul de piese românești va fi mult mai mare : 96 la sută în 1971.

● Laboratoarele și specialiștii Regiei Naționale Renault (firmă cu o activitate de peste șapte decenii în domeniul construcției de automobile) au găsit excelente calitățile pieselor românești care se utilizează la fabricarea mașinilor Dacia. În același timp, Regia Națională franceză a dat o bună apreciere cutiilor de viteze, fabricate în exclusivitate la uzina din Colibași pentru microbuzele Estafette.

● Prețul autoturismului Dacia 1300 încă n-a fost fixat, dar se presupune că el nu va trece peste suma de 68 000 lei. Mașina are un consum mediu de 7,5 l/100 km. Benzina recomandată este 98 c.o., deși motorul poate funcționa, în condiții satisfăcătoare, și cu un combustibil de 90 c.o. Iată și consumul mediu pentru acest autoturism, înregistrat de redactorul Jean Bernardet de la cotidianul francez „l'Equipe"; în cadrul unui test rutier efectuat săptămîna trecută : 7,8 l la viteza medie de 83 km/h ; 9,7 l la 92 km/h, 11,7 l la 107 km/h.

● Pe autodromul de la Montlhéry, autoturismul Renault 12 (fratele geamăn al lui Dacia 1300) a primit calificativul bine. El a realizat în linie dreaptă o viteză de vîrf de 153 km/h și a acoperit un tur de pistă cu media generală de 103,94 km/h. Consumul la viteză constantă, pe autodromul menționat, a fost de : 6,3 la 40 km/h ; 6,2 l la 60 km/h ; 6,9 l la 80 km/h ; 7,5 l la 90 km/h ; 9 l la 110 km/h ; 11,6 l la 130 km/h. Mașina a urcat pînă la următoarele viteze în diferitele trepte ale schimbătorului : 50 km/h în vit. I ; 80 km/h în vit. II ; 120 km/h în vit. III ; 153 km/h în vit. IV.

● Așa cum s-a anunțat în cadrul unei conferințe de presă, Dacia 1300 își va face debutul sportiv în sezonul competițional 1970. În același timp, la întrecerile din anul viitor, vor fi prezente și autoturisme de tipul Dacia 1100 (echipaje de uzină) și Dacia 1100 S. Pentru acestea din urmă au și sosit piesele necesare, montarea lor urmînd să înceapă foarte curînd. Se preconizează realizarea, deocamdată, a 100 bucăți Dacia 1100 S. Iată o veste cît se poate de îmbucurătoare ! (D.L.)

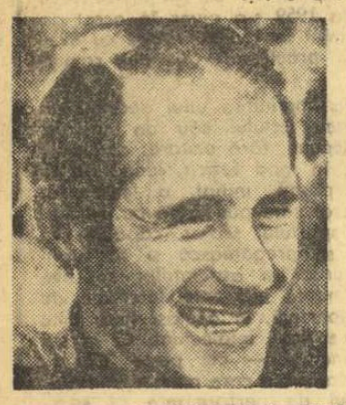

„SCLAVII VITEZEI"

Fragmente din autobiografia unei celebrități a volanului, regretatul automobilist belgian LUCIEN BIANCHI

La 30 martie, în timpul unei curse de antrenament, o cursă banală, ca oricare alta, a murit stupid — dacă moartea poate să fie altfel decît stupidă — celebrul automobilist belgian Lucien Bianchi. Avea 35 de ani și pînă la cursa de la Le Mans nu mai rămăseseră decît optzeci și șase zile...

Participase la 117 competiții. În ziua în care Citroën-ul său părăsea orașul Bruxelles în drum spre Le Mans, Lucien Bianchi renunțase — aveam s-o aflăm cu toții, definitiv — la o viață liniștită în care crezuse numai el și căreia îi dedicase ultimele luni dinaintea morții, ca proprietar al unei stații de servicii auto. Cu două zile înaintea morții — să fi fost asta o genială inspirație ? — Bianchi a înaintat editurii manuscrisul unei cărți pe care ar fi vrut s-o intituleze „Sclavii vitezei" și pe care revista franceză „l'Express" a dat-o de curînd publicității. Este tocmai acest manuscris sursa rîndurilor ce urmează.

TEAMĂ, LUCIDITATE SAU ALTCEVA ?

Singurul lucru de care mă tem cu adevărat în timpul unui raid sau al unei curse este avarierea mașinii. Poți să fii oricît de atent, oricît de vigilent, poți să ai o experiență nemaipomenită, dar ce te faci dacă ți se strică ceva la mașină ?

Poate să fie o exagerare să numesc asta teamă. Mai degrabă este vorba de luciditate, dacă vreți, de conștiința că oricînd ți se poate întîmpla așa ceva. Ceva în fața căruia tu, cel de la volan, ești neajutorat — și mă gîndesc la deteriorarea vreuneia din părțile mașinii. O asemenea nenorocire nu se datorează aproape niciodată pilotului, căci pe pistă — într-o măsură mult mai mare decît într-un raid, unde foarte adesea domnește improvizația — modul de conducere a unui automobil este de cele mai multe ori prestabilit.

În ceea ce mă privește, cînd mă aflu la volan, nimic nu-mi poate distrage atenția, și eu cred că adevăratele calități ale unui bun pilot sînt, înainte de toate, calmul, luciditatea, atenția. Într-un cuvînt, trebuie să fii întotdeauna gata pentru orice eventualitate : capriciul mașinii, explozia cauciucurilor, un obstacol pe traseu. Trebuie, de asemenea, să-ți amintești în permanență de una din condițiile pe care le presupune un raid : mulțimea spectatorilor. La fiecare viraj deschis poți să dai nas în nas cu vreun neatent, care parcă-și caută moartea cu lumînarea...

PÎNĂ LA LIMITELE POSIBILULUI

Asta nu înseamnă că pentru un automobilist orice raid se desfășoară într-o tensiune fierbinte. Nu, căci totodată un raid înseamnă căldură umană și contacte prietenești. Toți se cunosc, se întîlnesc cu plăcere, se ajută reciproc. Dacă ți se întîmplă vreo pană pe traseu, fiecare concurent se oprește și-ți dă o mînă de ajutor. În plus, în acest mediu fiecare este puternic legat de sport, și pasiunea aceasta îi unește pe toți. Solidaritatea și colegialitatea — împotriva multor păreri proste — creează între automobiliștii de performanță o ambianță aparte.

Cum să-i explici, însă, asta unuia care n-a trăit niciodată un raid ? Cum să descrii satisfacția pe care o simte un om la sfîrșitul unei etape, pregătită cu minuțiozitate pînă la amănuntul ultim, etapă care, în final, încununează efortul nostru ? Și pe urmă, pe pistă, zgomotul acela fantastic, încleștarea aceea care te duce pînă la depășirea propriilor limite, comentariul acela într-o limbă tehnică, stranie, care nu este altceva decît a doua noastră limbă maternă... Toate astea mă pasionează. Trăiesc mai bine, mă odihnesc mai bine, cu toate că nu o dată înhalez nori de praf și mă perpelesc de căldură. Dar asta este o viață intensă, teribil de intensă, pînă la limitele posibilului, pe care trebuie să fii, însă, foarte atent să nu le depășești...

PUR ȘI SIMPLU, ASTA E...

Ce trebuie să faci ca să devii un bun conducător de automobil? Mi se pare că la o asemenea întrebare nu poți răspunde Ce trebuie să faci ca să devii scriitor? Pur și simplu ești scriitor și n-ai altceva de făcut decît să-ți perfecționezi talentul. Cu pilotul, treaba e cam aceeași. Ce mai, ai ceva aparte, sau trebuie să ai. Ceva dat... În ce fel ? În bine, în rău ? Nu știu. Pur și simplu asta e... Știu în schimb că trebuie să exploatezi la maximum fiecare mașină, că trebuie să faci astfel încît să aluneci cît mai ușor. Sau invers. Așadar, trebuie să ai talent. Și în plus, trebuie să ai, cum să zic, trebuie să ai chemare.

Vorbesc despre raid, dar atmosfera de pe pistă nu se deosebește prea mult. Aceeași ambianță de prietenie — piloții și mecanicii sînt foarte uniți între ei. Zgomot, mulțime, încordare nervoasă. Totul este asemănător. O singură diferență — viteza mai mare. Satisfacția pe care ți-o oferă, într-un raid, un drum de mii de kilometri este legată aici de două ore de trudă sau chiar de un tur de pistă, dacă, grație voinței și unei concentrări absolute, reușești să bați un record

Am amintit de voință și ăsta-i adevărul. A fi pilot de curse înseamnă cel mai adesea o luptă interioară. Se întîmplă ca omul să simtă dorința să ia piciorul de pe accelerație cu 130 metri înaintea unui viraj. „Nu — îți spui. Poți să mai faci 30 de metri. Deci, accelerează...". Adesea ăsta e lucrul cel mai greu, dar ce mare bucurie te încearcă cînd ai reușit să virezi numai la cîțiva centimetri de marginea pistei. Și-apoi, încă o dată, încă o dată. De zece, de douăzeci, de treizeci de ori, cu aceeași precizie. Credeți-mă, este o senzație neobișnuită.

Iubesc legile dure ale cursei și zbaterea interioară a pilotului, lupta cu traseul, cu cellalți, prin intermediul unei tehnici cît mai perfecționate. Iubesc munca asta, dacă pot s-o numesc așa. Dar meseria este grea. Încercarea cea mai grea, încercare care solicită un caracter cu totul și cu totul ieșit din comun, este o veste pe care ți-o aduce cineva, tam-nesam. Veste care îți transmite moartea sau accidentarea foarte gravă a unuia dintre prietenii tăi. Apoi, după o clipă, te decizi: „Cu toate astea merg mai departe...".

ÎNTR-O CURSĂ NU MERGE UN SINGUR OM !

...Era în timpul ultimei curse de 24 de ore de la Le Mans. Eu și Pedro Rodriguez eram în frunte. Exact atunci fratele meu, Mauro, a avut un accident. Cu cîteva clipe înainte alimentase și abia se depărtase cu vreo 500 de metri de stand. Ce s-a întîmplat ? Oare cedaseră frînele ? În orice caz, mașina a ieșit de pe pistă și a început să ardă ca o torță. Șase ture de pistă am trecut pe lîngă ea cu conștiința că este mașina fratelui meu. După alte trei înconjururi am citit pe tăbliță de la standul Ford : „Mauro — o.k." Iată, astfel se înfățișează solidaritatea în curse — colegii se gîndesc la tine, îți trăiesc, într-un fel, propriile sentimente. Nu merge un singur om într-o cursă. Merge o întreagă echipă. Totul în mine mă îndemna să mă opresc, să-mi văd fratele. Nu puteam. Erau în joc, pe de o parte, victoria la Le Mans, pe de alta un loc în campionatul lumii pentru Ford și mai ales pentru Rodriguez, care de 11 ani făcea toate eforturile pentru a obține o victorie pe pista aceea. N-am putut să-mi permit să părăsesc traseul. Abia la sfîrșitul celei de a șasea ture, pe cînd redusesem viteza — fiindcă motorul era teribil de încins și se putea aprinde — Fernand Tavano mi-a confirmat că Mauro se simte bine, că totul este în regulă. Îl credeam, aș fi dorit să-l cred, dar numai un efort uriaș de voință mă oprea să nu frînez, să nu sar din mașină și să alerg să-mi văd fratele.

MITTER A COMIS O GREȘEALĂ

Îmi aduc bine aminte că a existat o cursă în care am alergat alături de fratele meu. Era în 1965 la Nürburgring — o pistă cu o mulțime de viraje, cu șase de pădure, de mijloc, de sfîrșit. Într-un cuvînt, o pistă plină de primejdii. Alergam în echipa Alpine-Renault. Traseul îl cunoșteam perfect. Totul era în regulă, deși ne așteptam o luptă aprigă. Nu știu ce mi s-a întîmplat. Poate răcisem. În orice caz, în dimineața aceea m-am trezit cu umerii complet anchilozați. Practic, nu mă puteam mișca. Fusese stabilit ca eu să conduc primul, dar în aceste condiții înțelegerea devenise imposibilă și Mauro, mai îngrijorat chiar decît mine, a trecut la volan. A condus două ore, apoi a venit rîndul meu. În tot acest interval, am înghițit o grămadă de aspirine și treptat am început să mă mișc nițel. Da, da, am considerat chiar că pot conduce mașina. Dar era o treabă tare grea. Mauro îmi trecuse volanul cu un avantaj de două minute asupra celorlalte echipaje. Cursa era foarte strînsă, o decideau diferențe aproape imperceptibile de timp. Stînd la volan făceam eforturi supraomenești ca să-mi pot mișca mușchii. În primul tur de pistă am pierdut un minut. În echipa Alpine, probabil, domnea panica. Vedeam asta, o simțeam, ca și cum aș fi fost împreună cu cellalți, la stand. În al doilea tur de pistă am mai pierdut 20 de secunde. Îmi părea cu atît mai rău cu cît făcusem toate eforturile cu putință. Luptasem ca un leu cu blestemata mea cădere fizică. Zadarnic. Mitter, care mergea în spatele meu, aduna secundă după secundă. Eram înfrînt. Din vina mea Alpine pierdea victoria. Pierdea și Mauro, care mersese de-a dreptul fantastic. Într-adevăr, ghinion.

După al treilea tur, Mitter mai recuperase ceva din diferență. Am aflat asta de pe tabela afișată la standul Alpine. Ba mai mult, citeam acolo îndemnul, adresat mie : „Mergi mai departe !" Dar în sinea mea îmi spuneam : „Nu, e imposibil. Asta nu mi se poate întîmpla. Nu mai merg. Nu !"... De altfel, dacă aș fi făcut-o, nu s-ar fi întîmplat nimic. Cursa era și așa pierdută... Mitter era lîngă noi. Mauro, dacă mi-ar fi luat locul, ar fi trebuit să-l depășească cu un minut cel puțin, sau chiar cu un minut și jumătate.

Tot timpul am făcut eforturi disperate, exerciții, ca să-mi înfrîng durerea acută. În fine, m-am încălzit și am căpătat o totală libertate a mișcărilor.

În turul următor, am zărit luminile lui Mitter. Diferența să fi fost de vreo 10 secunde — nu mai mult. A fost, desigur, o greșeală, pe care Mitter n-ar fi trebuit s-o comită în nici un fel cu un vulpoi bătrîn ca mine. Grație luminilor mașinii lui am reușit să apreciez cu exactitate distanța care ne separa. În plus, începusem să reintru în formă. Vederea luminilor a fost pentru mine ca un bici. Am țîșnit înainte, ca o rachetă. După turul următor, conduceam cu 29 de secunde, după cellalt cu 40. Am sfîrșit cursa triumfal, cu un avantaj de 1 minut și 20 de secunde. Ba mai mult, bătusem recordul pistei, un record care a durat doi ani.

În românește de Ov. IOANIȚOAIA

DEȘTEPTĂTORUL NU GREȘEȘTE: din somn la timp el vă trezește!

Puteți dormi fără grijă,

Ceasul deșteptător VICTORIA funcționează perfect și vă trezește la timp.

Se găsește de vînzare la prețuri accesibile de la 84—100 lei bucata.

RODNIC DECENIU

AȘA S-A SEMNAT „ACTUL DE NAȘTERE"...

(Urmare din pag. 1)

1958 se ia hotărîrea de a se transforma secția sportivă de pe lîngă Liceul „Matei Basarab" în Școală sportivă. Prima de acest fel din București. Locul unde urma să-și desfășoare activitatea — clădirea Școlii financiare. Mai bine-zis, o cameră sau două din această unitate de învățămînt. „Chiriașii" au fost primiți prin bunăvoința unui alt iubitor al sportului, prof. Spirache Căbuz.

Primul director al Școlii sportive I. Stănescu iar adjunct avea să fie numit un profesor, în tinerețe un handbalist fruntaș, ce își va identifica în următorii 12 ani viața sa cu viața școlii sportive. Este vorba de profesorul Romulus Spirescu. Alături de el și-au unit eforturile, avînd la bază entuziasmul, profesorii Rada Ionescu, Sofia Pușcașu, D. Branga, M. Tîrnoveanu, C. Morțun, A. Ionescu, Al. Lascu, M. Oancea, D. Dragoș, Vl. Simionescu.

Apoi, lor li s-au alăturat alți și alți profesori, unii mai tineri, alții cu timplele încărunțite, toți dornici să contribuie la creșterea viitorilor sportivi de performanță. Și acești oameni mai aveau un obiectiv: să-i convingă pe unii de utilitatea acestei școli sportive de care educația fizică și sportul din România aveau atîta nevoie. Să-i mai amintim, pentru că merită, pe Valentin Orășanu, Victor Tibacu, Leontina Cojocaru, Valeriu Sturza, Paul Mărculescu.

Printre primele secții sportive se numără gimnastica și handbalul. Succesele băieților handbaliști au făcut cunoscută școala în Capitală și apoi în țară. Ei reușesc să-și înscrie numele pe lista învingătorilor în „Cupa ziarului Sportul popular". Secția de învățămînt apreciază rezultatele obținute și recompensează școala cu fonduri din care s-au cumpărat treninguri, tenișI, echipament pentru 500 de elevi.

După două luni, școala se mută în localul din str. Mendeleev, unde are loc primul consiliu pedagogic. Dar în căutarea de mai bine, de spațiu, care să ofere condiții pe măsura numărului tot mai mare de elevi, școala se mută și de aici, stabilindu-se la Liceul „Mihai Viteazu" pentru ca apoi, în perioada deplinei afirmări, s-o găsim în str. Traian 156. De un an și ceva și-a schimbat din nou sediul: acum se află în Bd. Dimitrov. Poate că peste cîțiva ani vom avea posibilitatea să scriem că Școala sportivă nr. 2 — și nu numai ea — are un local propriu, cu baze sportive.

Succesele se înmulțesc între timp, iar elevii bucureșteni asaltează pur și simplu secțiile școlii sportive. Dar nu se poate răspunde la toate solicitările. În Capitală sînt zeci de mii de elevi și sportul îi atrage pe tot mai mulți dintre ei. Iată de ce în vara lui 1959, la cîteva luni după ce se organizează prima mare acțiune turistică cu 800 de copii, MINISTERUL ÎNVĂȚĂMÎNTULUI HOTĂRĂȘTE ÎNFIINȚAREA ÎN CAPITALĂ A DOUĂ ȘCOLI SPORTIVE. LA 22.X.1959, LA SFATUL POPULAR AL RAIONULUI 23 AUGUST SE COMPLETEAZĂ PRIMUL „ACT DE NAȘTERE" OFICIAL AL ȘCOLII SPORTIVE NR. 2 BUCUREȘTI. Primul director, antrenorul emerit Constantin Popescu, iar adjunctul său Romulus Spirescu.

★

Au trecut de atunci 10 ani. O perioadă în care au fost obținute rezultate demne de evidențiat, care au făcut din Școala sportivă nr. 2 București una dintre cele mai puternice unități școlare de acest gen din țară.

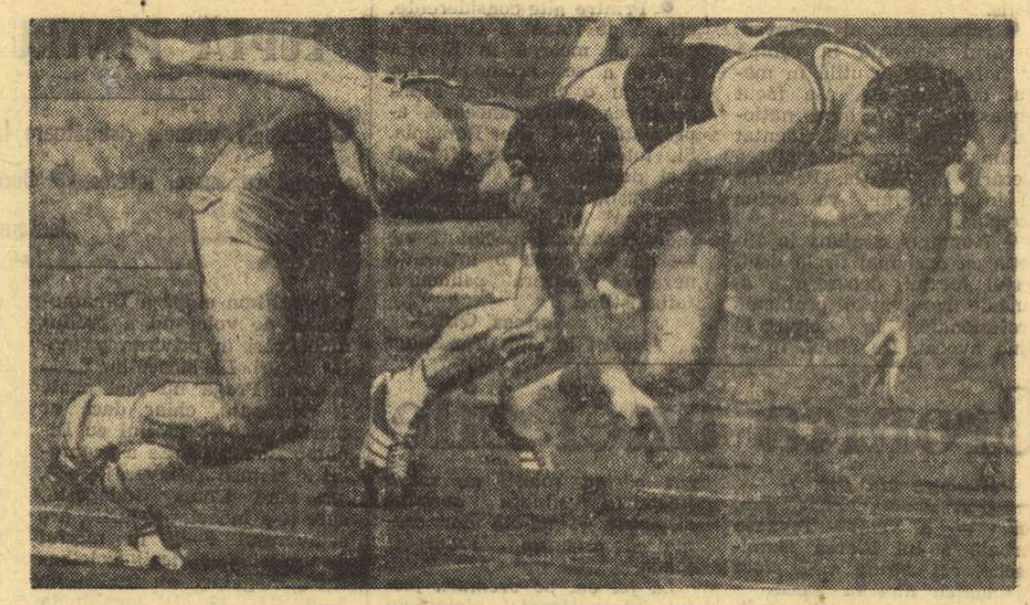

În cadrul Școlii sportive nr. 2, atletismul se află pe primul plan, probele de sprint îndeosebi. Iată un veritabil start de kinogramă, imortalizat cu cîțiva ani în urmă și avînd drept protagoniști doi elevi de la „clasa" prof. antrenor Ionel Popleșanu

Familia — corp comun cu școala

Stă mărturie cel mai recent obiectiv realizat: complexul de înot de la Obor, construit în foarte mare măsură cu sprijinul părinților. Prin darea în folosință a acestui complex, școala a reușit să pună la dispoziția elevilor săi și o asemenea bază sportivă, a cărei necesitate se făcea de mult simțită.

Dar bazinul de înot nu este nici pe departe singura contribuție pe care comitetul de părinți și-a adus-o la buna pregătire a viitorilor sportivi de performanță. Vrednicul comitet de părinți de pe lîngă Școala sportivă nr. 2 are la „activul" său amenajarea sălii de gimnastică din strada Austrului, a bazei sportive din curtea școlii etc.

Solidari cu membrii corpului didactic, părinții au întreprins, în cei zece ani de cînd funcționează școala, atîtea acțiuni, încît numai pentru a le consemna nu ne-ar ajunge spațiul ocupat de aceste însemnări.

Primul președinte al comitetului de părinți, **Jean Constantinescu,** sub ochii căruia au crescut cinci generații de elevi, își amintește de vizitele făcute familiilor cîtorva copii care, fără vreun motiv, abandonaseră activitatea sportivă.

— Elevii erau buni la învățătură, medicul le dăduse aviz că pot face sport și totuși...

— ...Nu au mai venit la pregătire!

— N-au mai venit. Dar absența lor a fost de scurtă durată. Cînd părinții au aflat că noi, alți părinți, ne interesăm de copiii lor, n-au mai avut nici o clipă de îndoială. Erau convinși că plecînd de acasă și spunînd că merg la antrenamente copiii veneau la școală și nicăieri în altă parte.

De fapt, nici nu credem că rezultatele bune ale Școlii sportive nr. 2 ar fi fost așa cum sînt ele la această oră de bilanț fără sprijinul comitetului de părinți, demn de toată lauda și stima. Un medic, tatăl unui copil, sau mai mulți părinți medici, dădeau consultații — și dau și acum, ori de cîte ori este nevoie — celorlalți copii ai școlii puși în situația de a fi consultați; un altul, arhitect, și-a asumat răspunderea proiectării unei viitoare săli de sport pentru școală. Cu proiecte astfel realizate s-au ridicat, de altfel, toate bazele sportive ale școlii.

— **Părinți, care poate niciodată nu au făcut sport, ne-au ajutat să pregătim, de zece ani de cînd existăm, tot atîtea serbări cultural-sportive de sfîrșit de an școlar** — ne spune directorul școlii.

Pe actualul președinte al comitetului de părinți, consilierul juridic Dumitru Pîrîu, nu l-am găsit, pentru a purta o scurtă convorbire. Dar din informațiile căpătate aflăm că pasiunea sa pentru această muncă este tot atît de mare ca și pasiunea pentru meseria de jurist, ca și pasiunea pe care o depune ca fiul său, elev al școlii, să devină un bun tenisman.

„Triunghiul" ȘCOALA-FAMILIA-ELEVUL funcționează ca un organism fără de care nici o activitate nu ar putea fi concepută. Este, pe de o parte, meritul conducerii școlii de a-și fi făcut un asemenea aliat, dar este, deopotrivă, meritul comitetului de părinți (Andrei Butuman, Paraschiva Tomescu, Ilie Rău, Elisabeta Niculescu-Mizil) de a fi devenit — prin întreaga muncă depusă — atît de util școlii.

Gînduri la o aniversare

Un capitol dintre cele mai importante din viața școlii îl reprezintă schimbul permanent de experiență cu unități de învățămînt similare din alte țări.

Astfel, de-a lungul anilor au fost statornicite legături, prin intermediul unor competiții și concursuri bilaterale sau al unor turnee, cu școlile sportive sau unele licee din Bulgaria (Russe, Tîrnovo, Silistra, Vidin și Asenovați), Ungaria (Budapesta), Cehoslovacia (Praga, Plsen, Gottwaldov, Bratislava, Zilina, Jihlava), R.D. Germană (Halle, Leipzig, Dresda, Berlin și Rostock), Iugoslavia (Zagreb, Novisad și Rjeka), Polonia (Lublin), Uniunea Sovietică (Leningrad, Minsk, Tallin, Moscova), R.F. a Germaniei (Essen, Wiesbaden, Köln, Stuttgart, München, Karlsruhe, Itzehoe etc.), Olanda (Doetinchen) ș.a.

Eficiența unor asemenea contacte sportive a fost subliniată la timpul respectiv de numeroase personalități care au primit vizita reprezentanților Școlii sportive nr. 2 sau care au fost oaspeții țării noastre. Iată cîteva gînduri exprimate...

● PROF. JAN MIRCOVICS, directorul Liceului central din Zagreb: **„Este o mare satisfacție pentru noi de a cunoaște pe tinerii handbaliști de la Școala sportivă nr. 2 București, fără îndoială continuatori ai tradiției glorioase care există în acest sport în România prietenă. Școala are posibilitatea de a alinia un număr de echipe echivalent cu aproape tot ce există în întregul nostru oraș. Iar ca valori, ce să mai vorbesc! Iată de ce vom pleda pentru consolidarea întîlnirilor sportive cu tinerii handbaliști ai acestei școli..."**

● PROF. JOHANN VRANEK, directorul Școlii sportive „Mladeza" Praga: **„Sînt mai bine de 5 ani de cînd înotătorii și sportivele de la gimnastică moderna din cele două școli se întrec cu regularitate la Praga sau la București. Este un cîștig evident pentru sportivii ambelor școli, totodată pentru prietenie",**

● PROF. ANATOLI EREMIN, președintele Comitetului pentru cultură fizică și sport al orașului Moscova: **„Primele contacte sportive cu elevii bucureșteni le-am avut la volei. Tinerii voleibaliști români au demonstrat o adevărată artă; ei s-au arătat demni continuatori ai școlii voleibalistice care are ca reprezentanți pe un Nicolau, Drăgan, Derzei sau Plocon. Sîntem foarte interesați să lărgim sfera disciplinelor în care tinerii sportivi din Moscova să aibă drept parteneri de întrecere pe cei din București și, eventual, din alte orașe ale României socialiste".**

● PROF. JAN KLOEN, inspector general pentru educație fizică, Olanda: **„N-a constituit o surpriză pentru nimeni atunci cînd tinerii voleibaliști de la Școala sportivă nr. 2 București au cîștigat primul turneu european școlar disputat în țara noastră, la Doetinchen.**

Așteptăm, cu plăcere, la noi, și pe alți reprezentanți ai acestei școli bucureștene."

● Dr. OTTO EISENMANN, ministrul muncii din landul Schlesswig-Holstein, R.F. a Germaniei: **„Am salutat cu multă bucurie primele contacte dintre gimnaștii clubului pe care îl prezidez** (n.n. Gut Heil) **și cei de la Școala sportivă nr. 2 din București. Ne-am întîlnit aici, la noi, și la București. Am făcut un foarte util schimb de experiență, pe care intenționăm să-l amplificăm. Iar întîlnirii dintre cele două școli să-i creăm tradiție".**

● PROF. DR. MIHALY KOCSIS, directorul Școlii sportive centrale din Budapesta: **„Inițiativa organizării unor întîlniri între tinerii noștri sportivi și cei de la Școala sportivă nr. 2 București a fost îmbrățișată de toată lumea cu multă căldură. Am avut prilejul să cunoaștem în persoana profesorilor din București cadre cu o pregătire superioară și sub aspectul competenței și sub acela al pedagogiei. Iar Școala sportivă nr. 2 este un model de organizare, un veritabil etalon pentru toate țările cu sport avansat. Noi am învățat din modul cum este organizată această școală bucureșteană fruntașă, și nu ne sfiim să o spunem, am preluat mult din părțile ei bune".**

● PROF. GERHARD SETZKRON, directorul Liceului sportiv din Rostock, R.D. Germană: **„Pînă acum am stabilit legături numai la natație cu această școală sportivă din capitala României prietene. Este doar un început. Pentru anii următori ne gîndim să extindem legăturile — utile amîndurora — cuprinzînd și alte discipline, ca gimnastică, caiac-canoe, volei și handbal. Sînt ferm convins de trăinicia unor asemenea legături sportive, între tineri care peste ani se vor întîlni și la nivelul unor reprezentative naționale".**

Secvență dintr-un meci internațional: în disputa de sub panou baschetbalistele Școlii sportive nr. 2 și cele de la Școala sportivă din Praga

ȘTIAȚI CĂ?...

...în 1960, în calacul care aducea Școlii sportive nr. 2 primul titlu de campioană națională la fete se aflau două profesoare de educație fizică? Ne corectăm: două viitoare profesoare de ed. fizică: **Adriana Bîrsănescu și Elena Barbu — astăzi antrenoare ale școlii.**

...în cei zece ani de activitate, elevii Șc. sp. nr. 2 au cucerit 332 de titluri de campioni republicani? Acestui lăudabil bilanț băieții și fetele de la „Ș.S. 2" i-au mai adăugat: 203 recorduri naționale și 449 de titluri de campioni ai școlilor sportive.

...redutabilele echipe de rugby ale acestei prestigioase școli sînt antrenate de către profesoara de ed. fizică ...Mariana Lucescu? Cazul este unic în analele sportului nostru. Nu unice sînt însă și performanțele obținute de formațiile în „XV" pregătite de antrenoarea Lucescu!

Grupaj realizat de Constantin ALEXE, Ion GAVRILESCU, Tiberiu STAMA și Vasile TOFAN

RĂSPUNDE Ion Poștașu

ADRIAN PLEȘU, BUCUREȘTI. Am citit și noi, cu interes, știrea din revista „Magazin", potrivit căreia, în orașul Sanfernando (Chile), în cursul unui meci de fotbal, un cîine care traversa în fugă terenul de joc, a deviat în poartă șutul tras de un înaintaș. „Evident — se arată în continuare — conform regulamentului, arbitrul a acordat gol". Evident, precizăm noi, cineva nu cunoaște regulamentul: fie autorul știrii, fie chiar arbitrul respectiv! Într-un asemenea caz, mingea fiind atinsă, înainte de a intra în gol, de un „corp străin", conducătorul jocului NU va acorda gol, ci „minge de arbitru".

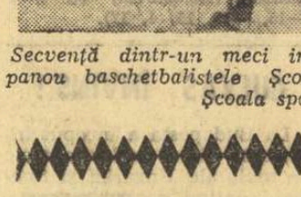

DOINA GHIȚĂ, BUCUREȘTI. **„Tovarășe Ion Poștașu, aș dori ca aceste rînduri să vă găsească bine dispus".** Înainte de a le citi, am fost, vă asigur! A vea să mă surprindă apoi apărarea pe care i-o luați lui Gigi Tătaru, eliminat de pe teren în jocul Steaua — Universitatea Cluj. Arbitrul Ritter a procedat perfect regulamentar — de aceeași părere a fost și Șt. Covaci, antrenorul Stelei — eliminîndu-l pe Tătaru, după ce fl AVERTIZASE DE DOUĂ ORI. **„Am jucat și eu fotbal** — ne spuneți — **și cunosc o parte din regulamentul de joc".** După ce veți învăța și partea cealaltă, veți fi în măsură să judecați mai bine arbitrajele!

EUGEN CHERRIER, TIMIȘOARA. Fostul jucător al Politehnicii Timișoara (și mai tîrziu al Farului), Ciosescu, se află acum la Arad, unde își exercită profesia de medic. Marea lui performanță, care i-a adus, la „finiș", titlul de golgeter al campionatului, a fost realizată în anul 1955, în meciul Politehnica (Știința, cum se numea pe-atunci) — Dinamo Brașov. Ciosescu, înscrînd în această partidă 6 goluri (scorul a fost 8—0!) a trecut în fruntea golgeterilor, învingîndu-i, „pe potou", pe Ozon, Tătaru și pe colegul său de club, Dinulescu.

GHEORGHE ANGHEL, HUNEDOARA. Asistînd, la Craiova, la meciul Electroputere — Metalul Hunedoara și „luînd parte" la joc cu toată ființa dv., v-ați dat seama tîrziu că ați pierdut un lănțișor cu o minge de fotbal, din aur. O amintire. Dar, iată surpriza: două zile mai tîrziu, un craiovean, Gh. Anghelescu, găsind lănțișorul și aflînd că e al dv., v-a scris la Hunedoara că vi-l ține la dispoziție. Frumos gest, care-i onorează pe olteni! Îl pomenești că și Electroputere a dat... punctele înapoi Metalului? Asta nu mai îmi vine să cr d...

GHEORGHE POP, CLUJ. **„În ce condiții, „Cupa României" poate rămîne definitiv în posesia unei formații de club?"** Doar cumpărîndu-și una la fel, de la un magazin pe profil! Cupa decernată de Federația română de fotbal este „challenge-perpetuum" — mereu transmisibilă.

ILIE BESGU, BUCUREȘTI. 1. Steaua a cîștigat de 7 ori campionatul țării, la fotbal. Dinamo București a realizat de 5 ori această performanță, întrecînd-o însă pe Steaua la alt capitol: al victoriilor consecutive — 4! 2. **„De ce nu joacă Iordănescu în prima echipă a clubului Steaua?"** Dacă juca, probabil că acum m-ați fi întrebat: **„De ce joacă Iordănescu în prima echipă a clubului Steaua?"** Așa e la fotbal: cel mai bun jucător este acela care... nu joacă!

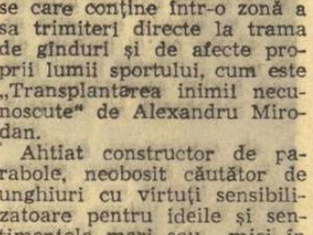

TIBERIU KIS, BAIA BORȘA. La meciul de fotbal România — Portugalia, disputat în octombrie, pe stadionul „23 August" din București, s-au epuizat toate biletele corespunzătoare capacității stadionului: 62 480. Este greu de stabilit însă numărul total al spectatorilor prezenți la meci, nu numai cu... bilete. Cred că peste 70 000 de oameni au aplaudat victoria fotbaliștilor noștri. Ținînd seama și de tribunele mobile care au fost montate în vederea meciului cu Grecia, probabil că duminică, pe „23 August" vor fi în jur de 80 000 de spectatori. Populația unui oraș!

Ilustrații: N. CLAUDIU

FOTBALUL — ÎN SUBSTANȚA UNEI PIESE

Viitoarea premieră a Teatrului Bulandra: „Transplantarea inimii necunoscute" de Alexandru Mirodan

Echipa națională invitată la premieră

Dimineața, sălile și scenele teatrelor în care se repetă au ceva din atmosfera vechilor ateliere florentine în care se făureau oglinzi. Din replici și din tăceri, din plastica interpreților, din lumini și umbre, din duhul regizorului, din materialitatea decorului, din forfota auxiliarilor, din aspirații, din oboseală, din nervi, din trudă, din coeziune, din emoții, din speranțe, din temeri, din toate acestea și din ceea ce nu se poate exprima fiindcă ține de incomunicabil apare treptat-treptat spectacolul, oglindă șlefuită ca lentila de microscop prin fața căreia se vor perinda seară de seară oameni doritori să iasă din viață două-trei ceasuri ca s-o înțeleagă mai bine, tentați să uite de ei ca să se cunoască mai mult decît înainte.

Acest neînsemnat omagiu la adresa teatrului va părea cel puțin ciudat la prima vedere prin plasarea lui într-un ziar de sport. Fiindcă, deocamdată, prejudecățile îi mai împiedică pe unii să vadă legăturile subterane dintre sport și cultură. Fiindcă, deocamdată, dramatismul încleștării sportive pare încă unora exclusiv de natură osteomusculară, vidat de substanță spirituală, cînd de fapt eroul sportiv e poate tot atît de absolut angajat cu întreaga-i ființă ca și Brandt din piesa lui Ibsen. Teatrul și sportul înseamnă deopotrivă conflict, înfruntare, pasiuni și voințe de semn contrar, aspirație spre echilibru și plenitudine, teama de a nu ajunge la ele niciodată sau de a le fi pierdut iremediabil. O motivație generală primește întăriri suplimentare în cazul unei piese care conține într-o zonă a sa trimiteri directe la trama de gînduri și de afecte proprii lumii sportului, cum este „Transplantarea inimii necunoscute" de Alexandru Mirodan.

Ahtiat constructor de parabole, neobosit căutător de unghiuri cu virtuți sensibilizatoare pentru ideile și sentimentele mari sau mici în jurul cărora pivotează viața noastră, mereu în atitudine de frondă față de tot ce mină cu discretă perfidie pe oameni dincolo de edenul UMANITĂȚII, dramaturgul, impresionat, ca și noi toți, de acțiunea cu semnificație demiurgică a transplantelor de inimă, a făcut un rapel imediat de la biologic la etic.

Dacă Philippe Blaiberg afirma convins că de fapt dr. Barnard l-a scos din coclaurile morții oferindu-i a doua viață, atunci de ce n-ar fi posibilă și depășirea uscăciunii sufletești, extirparea morbului paralizant al omeniei, de ce nu s-ar putea realiza un transplant de nucleu spiritual, de măduvă sufletească. În definitiv, cazurile de regenerare interioară de sorginte diversă au devansat cu mii de ani etapa transplantelor cardiace. Numai că acum la simbolistica lor s-a acreditat o nouă formulă, poate cea mai directă și mai încărcată de sugestii.

În scenă: Radu Beligan și Florian Pitiș

Mirodan oferă prin Don un personaj în care viața și-a depus aluviunile ca într-un estuar amenințat la un moment dat să devină arid, îmbîcsit, noroios. Un om care a făcut treptat aderență cu niște false valori, inert față de sevele iubirii, intrat sub tirania lucrurilor, cu luciditatea propriilor sale erori pe care le contemplă secretînd peste ele și peste cei din jur un cinism filtrat cu inteligență. Printre alte eroziuni sufletești, Don o are și pe aceea provocată de nerealizare în planul sportului. Talentul său robust pentru fotbal, recunoscut pe vremuri de un antrenor cu diagnosticul întotdeauna precis, s-a degradat progresiv mînat de un ferment de boemie, de lipsa unor rezistențe interioare în fața seducției unor împrejurări minore. Niște orizonturi năruite, niște trepte surpate pe care ar fi putut ajunge atunci la o existență solară sînt astăzi evocate de către Don, întors cu fața spre trecut de apariția lui Tibi, un tînăr fotbalist, un fel de alter ego al său, amenințat să repete traseul lui vechi înfundat în deget de mănușă. Mirodan face parte din grupul acelor scriitori strînși la noi ca o falangă a spiritului în jurul sportului. Iată-l acum transferînd idei și afecte, proprii doar în aparență numai lumii stadionului, într-o dezbatere generală, investindu-le cu putere metaforică, tocmai fiindcă dramaturgul e convins de încărcătura de umanitate proprie fenomenului sportiv, precum și de capacitatea ei penetrantă, verificată la porțile conștiințelor. Finalul piesei se sprijină pe urmările unui simbolic transplant, conține mutațiile spirituale ale lui Don, desprinderea sa de la cheiul unei vieți sclerozate, apropierea lui de datele lui Gore din „Setul sectorului suflete". Piesa lui Mirodan trăiește prin idei și replică, nu prin acțiune. Autorul, rafinat cultivator de paradoxuri, știe să întoarcă niște adevăruri pe dos pentru a le arăta cititorului cu altă față decît cea tocită, știe să-și ungă replicile pe dinăuntru cu o substanță care deschide zăvorul înțelegerii.

Piesa lui Mirodan se sprijină pe o distribuție care iradiază toate virtuțile textului. Dacă autorul s-a despărțit de Gore, nu s-a despărțit, în schimb, de Radu Beligan, acest mare actor care i-a servit întreaga dramaturgie cu tot uriașul laborator al talentului său. Beligan, stăpîn peste toate nuanțele psihologiei umane, dispare într-un personaj care polarizează structura spectacolului. În jurul său, Ileana Predescu etalează cu discreție sclipirile personalității sale artistice, înscrisă ferm în planul desăvîrșirii; Marin Moraru demonstrează virtuțile sale pentru exprimarea umorului sec; iar o proaspătă absolventă, Valeria Marian, și alături de ea Florian Pitiș, compun un cuplu tineresc cu disponibilități pentru datele luminoase sau mai cenușii care desenează planul existenței unor adolescenți.

Fuziunea dintre text și valențele echipei actoricești este realizată de Moni Ghelerter într-o viziune regizorală bazată pe fidelitate față de toate meandrele sensurilor cuprinse în replici. Simțind seva de sub cuvinte, el cere actorilor să se îmbibe de ea, hotărît să redea toate trimiterile textului fără nimic exterior, ostentativ, contrafăcut, acceptînd să rămînă în umbră ca să fie prezent în substanța spectacolului. Scenografia semnată de Vladimiv Popov se menține tocmai de aceea pe o linie de bun gust sugerat, aducînd o rezolvare excelentă în scena operației.

Viitoarea premieră a Teatrului Bulandra cu „Transplantarea inimii necunoscute" va avea, credem, ecoul meritat în fața unui public cu o receptivitate diversă. Joi, 13 noiembrie, la primul spectacol, a fost invitat totul național de fotbal.

Romulus BALABAN

CONFERINȚĂ DE PRESĂ ÎN ELVEȚIA

Antrenorul grec Petropoulos: „Venim la București numai cu speranța victoriei!"

Domnul Petropoulos, antrenorul echipei naționale a Greciei, a primit vineri seară la Zürich pe ziariștii străini și greci: **„La București, mergem numai pentru victorie!"** — a declarat el, făcînd senzație în rîndul reprezentanților presei.

Iată, de altfel, ceea ce a mai declarat antrenorul grec: **„Meciul de la 16 noiembrie este foarte greu. Reprezentativa de fotbal a României este o echipă puternică. Pe lîngă calitățile recunoscute, ea are și atuul terenului propriu. Cunosc foarte bine greutățile partidei de la București, dar fotbaliștii noștri sînt pregătiți și vor continua pregătirile cu și mai multă asiduitate, pentru a putea învinge aceste greutăți. La București mergem numai pentru victorie. Acesta este unicul nostru țel și vom lupta pentru cele două puncte cu orice preț. Nu pot însă să declar că noi vom fi învingători siguri, deoarece pentru victorie luptă și adversarii noștri, nemaivorbind de faptul că, în fotbal, balonul e rotund și se pot întîmpla multe.**

Singurul lucru pe care pot să-l declar acum cu certitudine este că sînt optimist".

Fiind întrebat, în continuare, de către ziariști dacă are dificultăți în alcătuirea formației, antrenorul echipei naționale a Greciei a răspuns că, în afara absenței forțate a lui **Aganean**, nu are nici o altă problemă.

Din răspunsurile pe care internaționalii greci le-au dat, cu același prilej, întrebărilor presei, s-a degajat un consens: ei vor lupta cu voință pentru victorie, dar jocul va fi curat și liniștit, jucătorii greci căutînd să mulțumească publicul bucureștean, așa cum s-a întîmplat și cu fotbaliștii români care au evoluat în primăvară pe stadionul atenian **Karaiskakis**, meciul de atunci lăsînd o bună impresie spectatorilor greci.

Oferim, în continuare, cititorilor români cîteva vești de ultimă oră din tabăra fotbaliștilor greci stabilită în „țara cantoanelor":

● În urma ultimelor verificări, la București vor sosi următorii jucători: **Ikonomopoulos, Dimitriu, Elefterakis, Sourpis, Domazos, Kamaras** (Panathinaikos), **Gaitaztis, Plesas, Sideris, Botinos** (Olimpiakos), **Kristidis, Spiridon** (Aris Salonic), **Haitas, Dedes, Screchis** (Panionis), **Sarazis, Kudas** (PAOK Salonic), **Papaioanu, Stathopoulos** (AEK) și **Aidiniu** (Iraclis Salonic).

● Echipa este însoțită de domnul **Zguros**, reprezentantul federației de fotbal a Greciei, antrenorii **Petropoulos** și **Vikelidis**, doctorul **Ahnatis** și masorii **Iliopoulos** și **Mertziotis**.

● Internaționalul **Aganean**, a cărui prezență în echipă ar fi fost foarte utilă în meciul cu România, n-a făcut deplasarea cu echipa națională deoarece s-a accidentat la un antrenament înaintea plecării în Elveția. Probabil că în locul lui va evolua **Screchis**.

● **Kamaras** a ajuns în Elveția cu o zi mai tîrziu decît restul lotului, deoarece a avut de rezolvat o problemă profesională, în „civil" el fiind avocat. De altfel, în echipa de fotbal a Greciei sînt doi jucători doctoranzi: **Sourpis**, doctor în științe medicale, și **Kamaras**, doctor în științe juridice.

● Printre alte considerente, echipa de fotbal a Greciei a optat să meargă în Elveția pentru a se acomoda din timp cu o climă mai aspră decît cea mediteraneeană, apropiată celei din România. Și, totodată, să se afle cît mai departe de Atena și București, unde atmosfera din preajma meciului — ziare, radioteleviziune, spectatori etc — poate avea o influență negativă asupra psihicului fotbaliștilor.

Terrens QUICK
ziarist la „Fos Ton Spor"

Cronica unei zile

(Urmare din pag. 1)

voi!" — a venit revanșa verbală a lui Florea Dumitrache, *cel căruia nu-i place înfrîngerea nici în joacă.*

„Lasă Florică — *i-a replicat întotdeauna calmul* Sătmăreanu —, campionatul tot de la noi trebuie să-l luați și tare mi-e frică că în retur o să ne răzgîndim și n-o să vi-l mai dăm".

O ZI UNICĂ ÎN VIAȚA UNUI VICEPREȘEDINTE

În sfîrșit, o secvență nu numai foarte serioasă, dar și emoționantă. Dintre cei conectați cu toată făptura lor la rețeaua de înaltă tensiune România — Grecia *se află și vicepreședintele F.R.F.,* Ion Balaș, *aflat și el de două zile la* „cartierul general" *al tricolorilor.*

În discuțiile avute la masa „conducerii tehnice" vicepreședintele F.R.F., un pasionat fumător, declara (cu martori) că se va lăsa de fumat în ziua meciului cu Grecia, *16 noiembrie fiind, printre altele, și ziua în care împlinește respectabila vîrstă de 50 de ani.*

Pe loc, toți comesenii i-au urat tovarășului Ion Balaș *o aniversare frumoasă (unică chiar) și încă mulți ani fericiți după semicentenar!*

GHERGHELI, ADEPTUL LUI FLORIN GHEORGHIU

Nu ne închipuiam că Gherghelі, *campionul dăruirii pe terenul de fotbal, este, în viața lui particulară, un mare iubitor și cunoscător al sportului minții. L-am urmărit, însă, la tabla cu 64 de pătrățele, l-am văzut găsind soluții de mare finețe în situații aproape disperate și ne-am dat seama că este un redutabil șahist.*

La fel ca, pe vremuri, fostul internațional ploieștean Mircea Dridea *(creierul șahist nr. 1 al echipei),* Gherghelі *este azi* Florin Gheorghiu *al lotului „mexican" (denumirea masorului* Tudose*) al fotbaliștilor români.*

DOMIDE ȘI FLIPERRELE

Cel mai copilăros din lot, judecînd și după cîrlionții blonzi („de fetiță" — zice Deleanu*), dar și după pasiunea pentru fliperre, este arădeanul* Flavius Domide.

Cum are un moment de răgaz, Domide *este la fliperre, unde bate pe toată lumea — colegi de lot și tineri brașoveni specializați în acest joc distractiv.*

★

În final, cîteva cuvinte despre antrenamentul de astăzi al lotului: s-a făcut o mișcare ușoară — de 60 de minute — pentru menținerea tonusului muscular. N-au participat la pregătire Răducanu, Dembrovschi, Deleanu *și* Domide, *care au forțat prea tare la antrenamentul de vineri, iar azi au fost menajați.*

După amiază urmează vizionarea filmului Viridiana, *iar seara lotul va lua loc în tribunele patinoarului de la* Poiana, *unde continuă meciurile campionatului republican de hochei.*

Mîine, de la ora 14,30, *lotul va întîlni, pe stadionul* Municipal, *în meci de verificare divizionara A* Steagul roșu.

sportul în lume

Trimisul nostru special la Praga, **AURELIAN BREBEANU**, transmite:

DINAMOVIȘTELE BUCUREȘTENCE LUPTĂ PENTRU LOCUL TREI

● Gazdele, virtuale cîștigătoare la masculin ● Derbyul feminin așteptat cu mare interes ● Bucureștenii încearcă să paseze „lanterna"

Penultima etapă a Dinamoviadei de volei nu a produs modificări în privința primelor locuri. La masculin, Ruda Hvezda Praga nu mai poate fi detronată, chiar dacă ar pierde cu 0—3 meciul cu Dinamo București. Ea a acumulat 3 victorii (setaveraj 9—2), pe cînd Dozsa Budapesta, care și-a încheiat jocurile, are setaveraj 9—7. În meciul de astăzi *(n.r. ieri)* voleibaliștii maghiari au învins cu 3—0 (11, 12, 1) combinata Spartak-Levski, obținînd locul al doilea în clasament. Ei învinseseră, surprinzător, vineri pe Dynamo Berlin cu 3—2, care ocupă astfel locul 3. Singurul meci masculin care a rămas de disputat, Ruda Hvezda—Dinamo București, programat duminică, de la ora 18, mai poate produce o modificare doar în partea inferioară a clasamentului. În caz de victorie, indiferent la ce scor, bucureștenii cedează voleibaliștilor sofioți „lanterna". Dacă vor fi învinși se vor clasa pe ultimul loc!!

Sîmbătă, echipa feminină bucureșteană a întîlnit, într-un meci în care nu avea nici o șansă, pe Dinamo Moscova, în fața căreia nu a putut să cîștige nici un set. Era și firesc, judecînd după diferența de valoare dintre cele două formații. Deși moscovitele ne-au părut decise să-și menajeze oarecum forțele pentru partida cu Amnoka — derbyul acestei competiții —, voleibalistele noastre nu au sesizat acest lucru, nu au forțat cîștigarea măcar a unui set. Totuși, ele au reușit să le pună deseori în dificultate pe deținătoarele „Cupei campionilor europeni" și, cu mai multă concentrare în joc, ar fi putut cîștiga un set (lipsit însă de importanță în disputa cu Dozsa Budapesta, pentru locul 3, deoarece cine cîștigă întîlnirea directă ocupă acest loc, iar învinsul poate coborî pînă la locul 6, în funcție de setaveraj).

Ce a făcut însă posibilă înfrîngerea cu 0—3? În primul rînd, carențele pronunțate ale campioanelor noastre la preluarea din serviciu — capitol deficitar la toate echipele românești feminine sau masculine. În al doilea rînd, lipsa unei coordonatoare de joc, care să dirijeze cu precizie atacurile. Mai pregnant decît oricînd s-a văzut, în acest meci, că Dinamo își reduce în timpul jocului la două treimi potențialul real, din cauza greșelilor la preluare și la pasa pentru atac, aceasta din urmă inconvenabilă pentru trăgătoare în majoritatea situațiilor. De asemenea, blocajul — care trebuia să însemne o armă principală în acest meci — nu s-a înălțat întotdeauna suficient și prompt. Probabil că antrenorul Gheorghe Constantinescu a indicat această manieră de joc în ideea menajării forțelor pentru meciul cu Dozsa Budapesta, care are o importanță mai mare pentru poziția pe care o țintește în clasament Dinamo. Așadar, scor *3—0 (7, 4, 12)* pentru Dinamo Moscova.

Alte rezultate: feminin: Amnoka—Ruda Hvezda 3—0 (4, 2, 1), Dynamo Berlin — Dozsa Budapesta 3—1 (9, —12, 11, 11); masculin: Dozsa Budapesta—combinata Spartak—Levski 3—0 (11, 12, 1).

La Hanovra,

RUGBYȘTII ROMÂNI JOACĂ ÎN FORMAȚIA STANDARD

HANOVRA, 8 (prin telefon). — Sosiți joi în cursul după amiezii în localitate, rugbyștii din reprezentativa *României* și-au completat rîndurile de abia vineri seara, cînd li s-au alăturat *Demian* și *Wussek*. Vremea foarte neprielnică — ploaie, frig, vînt puternic — nu le-a permis însă decît sîmbătă dimineața să facă un antrenament, urmat de vizitarea terenului care va găzdui duminică, cu începere de la ora 15,30 (ora *României*), partida *R. F. a Germaniei — România*. Antrenorii *Al. Teofilovici* și *D. Ionescu* vor alinia următorul „XV" (în caz de accidentare, doi jucători pot fi înlocuiți): *Durbac; Nica, Suciu, Wussek, Irimescu; Dragomirescu, Florescu; Rășcanu, Demian, Ciobănel; Șerban, Țuțuianu; Dinu, Onuțu, Baciu.* După cum se vede, au primit avizul medical *Țuțuianu, Ciobănel, Rășcanu, Dragomirescu* și *Irimescu*, fapt care sporește încrederea tricolorilor în forțele proprii.

Din relatările conducerii tehnice a formației gazdă, se află că în formația vest-germană vor juca doar șase dintre sportivii care au evoluat cu doi ani în urmă la *București*, întrucît după ultima partidă (11—18 cu *Cehoslovacia*), au mai fost reținuți doar opt. Meciul se va disputa pe stadionul „Lindner".

S-au aflat cîteva amănunte care atestă valoarea Selecționatei militare britanice pe care o va înfrunta echipa română marți, la *Düsseldorf*, și anume că, la două zile după victoria *Cehoslovaciei* asupra „XV"-lui vest-german rugbyștii britanici i-au întrecut pe cei cehoslovaci cu 14—6! Așadar, partida de marți va fi mult mai echilibrată decît se sconta.

Toni Turek, fostul portar al reprezentativei vest-germane de fotbal (component al echipei care în 1954 a cucerit titlul mondial), în post de „barman". Precizăm că este vorba de o serbare a adolescenților, unde singura băutură a fost ... laptele.

Zig-zag fotbalistic

ABONAMENT PE VIAȚA

Unul din fervenții suporteri ai lui Stade de Reims, un oarecare Jean Guillome, în vîrstă de 74 de ani, este cunoscut în întreaga Franță prin faptul că asistă la meciurile echipei preferate sărind întotdeauna gardul stadionului. Cauza e simplă: dl. Guillome este un om foarte econom!

În timpul unei astfel de „operații", originalul suporter a căzut de pe gard, trebuind să fie ridicat de Salvare. Fotbaliștii de la Reims l-au vizitat pe bătrîn la spital, i-au înmînat un imens buchet de flori în care era pus un... abonament pe viață la meciurile clubului.

CONTRA PLICTISELII

Portarul unela din echipele fruntașe din Chile, Alfredo Sanchez, se deosebește de toți ceilalți confrați ai săi de pe glob. În cursul meciurilor, cînd jocul se desfășoară în jumătatea de teren a adversarului, Sanchez își ia creionul și bloc-notesul pentru a face caricaturile jucătorilor din echipa adversă! Antrenorul a fost nevoit să-i interzică în mod categoric lui Sanchez această distracție nevinovată. Motivul? Jucătorii creionați de caricaturist atacă, la cea mai mică ocazie, cu deosebită furie poarta acestuia.

CONCURSUL SUPERLATIVELOR

Fotbalul englez este la ora concursurilor de.. superlative. În sezonul trecut s-au desfășurat 46 diferite concursuri pentru desemnarea **celor mai buni** apărători, stoperi, mijlocași, portari, atacanți, celui mai bun jucător al finalei Cupei Angliei, celui mai bun executant al penaltyurilor, celui mai bun apărător al acestora, celui mai disciplinat fotbalist, celui mai bun „marcator" etc. În actualul sezon s-a mai adăugat și al 47-lea concurs, în care se va acorda titlul de „Mister out", care va fi decernat jucătorului care va executa cele mai multe aruncări de la margine.

Se pare că federația engleză de specialitate va trebui să achiziționeze o mașină electronică de calcul...

„TÎRGUL DE FETE"

Recent, s-a desfășurat în Italia, prima ediție a „Cupei Europei" la fotbal feminin. Finala competiției, desfășurată la Torino între selecționatele Italiei și Danemarcei, a revenit fotbalistelor italience cu 3—1 (1—0).

Fotbalul feminin a cunoscut în ultimii doi ani o mare dezvoltare în peninsulă. Se desfășoară campionate regionale și naționale, afluența de public este în continuă creștere. Real Torino, clubul cel mai important, intenționează, de altfel, să facă primele achiziții de jucătoare străine. Impresarii italieni au făcut oferte avantajoase jucătoarei daneze Birgit Nielsen, o funcționară din Copenhaga în vîrstă de 21 de ani. De asemenea, sînt vizate Suzana Lopez (Spania), în prezent centru atacant la echipa feminină Luton Town (Anglia), și Marise Lesyeur, extremă a națională franceze.

O BOMBĂ PAȘNICĂ, DAR PUTERNICĂ

● Echipa de rugby XV a Angliei face antrenamente în comun! ● „Leii" au antrenor, antrenor adjunct, administrator și... decontează cheltuielile de călătorie! ● Rugbyul (ipocrit) a murit — trăiască rugbyul! ● Adio diletantismului și plezirismului

Săptămîna trecută, pe impecabilul, tipic britanicul gazon al lui Leicester Foot-ball Club, a explodat aparent pașnica, tăcuta, dar puternica bombă sportivă care marchează sfîrșitul unei epoci (dacă nu chiar falimentul unei optici nerealiste) din istoria sportului cu balonul oval. Era, de fapt, a treia asemenea explozie: mai avusese (experimental...) loc cîte una, în august și în septembrie, dar pentru prima oară un ziarist neinsular, în speță unul dintre specialiștii cotidianului francez „l'Equipe", Jean-Jacques Simmler, era de față. Dar, în definitiv, despre ce este vorba?

Nu e prea complicat, în pofida importanței pe care o prezintă antrenamentul comun al jucătorilor de rugby „XV" selecționați în vederea reprezentării Angliei în Turneul celor cinci națiuni! Da, în sfîrșit, Rubiconul fusese trecut, rigiditatea anacronică a „International Board"-ului fusese nevoită să cedeze în fața acestei necesități ce marca evoluția pînă la maturitate a rugbyului. Timp de aproape un secol, legea celor 48 de ore (intervalul maxim de timp precedînd un meci în care este permisă, după International Board, reunirea jucătorilor pentru un eventual antrenament comun) catalogase privirea cu seriozitate a competiției drept o formă de profesionism. Iată însă că, în acest și așa agitat an sportiv 1969, buba anaeronismului s-a spart: rugbyul (ipocrit...) a murit — trăiască rugbyul!

Amploarea dată de reputatul ziar parizian acestui autentic flagrant delict este direct proporțională cu semnificația faptelor descrise în reportaj și excelent servită de comentariile din coloanele alăturate. Pentru că, pe lîngă antrenamentul comun în sine, numirea unui antrenor, a unui antrenor adjunct și a unui administrator în toată puterea cuvîntului, la care se adaugă (o, sacrilegiu, blasfemie!) rambursarea cheltuielilor de călătorie determinate de aceste antrenamente, reprezintă efecte componente ale evenimentului pe care l-am definit drept explozie.

Încă anul trecut, galezii au aprins fitilul care se termina drept în butoiul plin ochi cu pulbere al rugbyului „aristocratic". Ei (respectiv federația galeză de specialitate) au invitat selecționabilii la antrenamente duminicale (altă groaznică infracțiune!), în fapt autentice mini-stagii, al căror efect nu l-a putut contesta nimeni: reprezentativa Țării Galilor s-a prezentat în surprinzător progres și a cîștigat Turneul celor cinci națiuni! Puritanii (în al căror cor vocile scoțienilor, înfrînți de galezi chiar în propriul fief, Murrayfield, răsunau cel mai puternic), de altminteri majoritari în forul „ovalului XV", au amenințat cu excomunicarea, dar pînă la urmă au fost nevoiți să cedeze: încă în luna martie, International Board a admis adunările cu precizarea că aceste deghizate antrenamente în comun nu trebuie să lezeze munca profesională, studiile sau calitatea de amatori a jucătorilor.

„Această declarație impregnată cu umor și avînd o aparență desuetă, scrie cotidianul parizian, era, în realitate, cea mai importantă reformă suferită de rugby de la nașterea sa. Într-adevăr, pentru prima dată era corectat spiritul său, căci se introducea o noțiune nouă, aceea de pregătire, ceea ce reprezintă în același timp acceptarea importanței mizei, în timp ce pînă atunci doar jocul prezentase interes".

Încă de pe acum, rugbyul din Marea Britanie se află în plină efervescență de reclădire, pe temelii din ce în ce mai serioase și, desigur, apropiindu-se rapid de realitățile sportului modern, de care îl despărțeau distanțe cu adevărat astronomice. **„De acum încolo,** scrie (cu evidentă dreptate) ziarul francez, **ce motive ar mai putea să opună International Board-ul perfectării întîlnirilor cu țările răsăritene, și în special cu România, ale cărei antrenamente comune cu participarea internaționalilor erau singurul reproș ce i se putea face pînă acum?"**

Rămîne ca viitorul apropiat să ne aducă răspunsul la numeroase întrebări. Ce aspect va avea rugbyul, după ce, vreme de aproape un secol, fusese menținut într-o strictă izolare față de marile curente ale evoluției sportive, ca să rămînă, totuși, în spirit esențialmente amator pînă la cel mai înalt nivel competițional? Ce vor deveni actualele forme de organizare a rugbyului, bazate pe diletantismul (și nu pe amatorismul...) practicanților? Cine știe, poate că vom asista de acum încolo chiar la crearea unui campionat al Angliei (Țara Galilor și Irlanda își dispută, de cîțiva ani, o Cupă — evident, un campionat travestit, dar imperios necesar). Să nu uităm, de altfel, că pentru a putea relua, în 1939, după șapte ani de excomunicare, relațiile cu rugbyul insular, francezii au fost nevoiți să-și desființeze campionatul (International Board consideră competițiile de acest gen drept un atentat la amatorism!).

În sfîrșit, pentru a completa în imaginația dv. efectele „bombei ovale", vă vom reda o parte din interviul acordat ad-hoc de președintele lui Rugby Union (federația britanică de specialitate), Dudley Kemp, ziaristului francez prezent la acest al treilea mini-stagi:

— Ce ați spune, domnule președinte, dacă și echipa Franței s-ar antrena așa cum faceți dumneavoastră astăzi?

— Sînteți ziarist francez? Regret, dar... nu vă pot răspunde. Dacă federația (franceză n.n.) are probleme de pus, să o facă direct.

— Dar, cu toate acestea, v-ați opune unor antrenamente ale echipei Franței?

— ...Vă rog să nu insistați. Nu vă voi împărtăși gîndurile mele, dar cred că oficialitățile rugbystice din Franța ar face bine să întreprindă ceva...

— Jucătorii convocați aici primesc vreo îndemnizație?

— DA, (n.n. este vorba de decontarea integrală a deplasării) **pentru că noi, oficialii lui Rugby Union, i-am invitat. Mai țin să precizez că nu este un antrenament al echipei naționale, ci adunarea a 30 de jucători pe care îi convocăm ca să se distreze împreună și ca să petreacă o duminică bună în aer liber** (n.n. umorul britanic nu se dezminte!). **În rest, vom respecta întotdeauna regula celor 48 de ore a International Board-ului în ce privește reunirea echipei naționale înaintea meciurilor".**

Nu știm ce consecințe va avea această acțiune care ar putea introduce cu adevărat rugbyul XV în circuitul valorilor sportive moderne, de care a fost insistent izolat. Există însă unele certitudini. Mai întîi, aceea că pînă și cele mai rigide foruri sportive (International Board al rugbyului se află la loc de cinste printre ele...) simt nevoia unei înnoiri profunde. În al doilea rînd, aceea că i se recunoaște acum competiției oficiale dreptul la existență, renunțîndu-se la impunerea diletantismului și a plezirismului. În sfîrșit, în al treilea rînd, aceea că echipei României poate (și trebuie) să i se facă loc în întrecerea dintre marile puteri ale balonului oval.

Este un loc pe care-l merită!

G. RUSSU-ȘIRIANU

Antrenorul Don White (dreapta), avîndu-l alături pe Wardlow, unul din cei mai buni rugbyști britanici, dă unele indicații.

White se îndreaptă, îngrijorat, spre un jucător care a fost tratat „dur" de coechipieri.

Internaționalele de tenis de masă ale Iugoslaviei

Maria Alexandru a cîștigat finala de simplu

BELGRAD, 8 (Agerpres): Au luat sfîrșit probele pe echipe ale campionatelor internaționale de tenis de masă ale Iugoslaviei de la Sarajevo. În finală, la femei, U.R.S.S. a întrecut la limită, cu 3—2, formația României: Golubkova — Mihalca 2—0 (21, 11), Rudnova — Alexandru 2—0 (16, 12), Rudnova, Golubkova — Alexandru, Mihalca 0—2 (—18, —11)), Golubkova — Alexandru 0—2 (—11, —7), Rudnova — Mihalca 2—0 (13, 13). La băieți a cîștigat Iugoslavia, cu 3—2, în fața Suediei.

Rezultate individuale: SIMPLU FEMEI, **sferturi de finală:** Alexandru — Neidert (Suedia) 3—0, **semifinale:** Alexandru — Rudnova 3—1 (19, —15, 14, 20), Resler (Iugoslavia) — Papp (Ungaria) 3—0. DUBLU FEMEI, **semifinale:** Alexandru, Mihalca — Geissler, Hovestadt (R.D.G.) 3—0, Rudnova, Golubkova — Resler, Srbet 3—0. SIMPLU BĂRBAȚI, **optimi:** Șurbek — Haydes 3—0, K. Johansson — Amelin 3—0, Stipancici — Andersson 3—2, Korpa — Timar 3—2.

În finala de simplu feminin, disputată simbătă seara, Maria Alexandru a învins-o pe Ressler (Iugoslavia) cu 3—2 (—15, —18, 15, 4, 12).

GULYAS ÎNVINS!

La Budapesta a început întîlnirea dintre selecționatele de tenis ale Ungariei și Suediei, contînd pentru competiția internațională pe teren acoperit „Cupa Regelui Suediei". După prima zi de întreceri, scorul este egal: 1—1. Jucătorul suedez Bengtsson l-a învins cu 6—2, 3—6, 6—2 pe Gulyas, iar Barany a cîștigat cu 6—1, 3—6, 6—0 la Zahr.

Turneul de polo de la Varșovia

Turneul internațional de polo pe apă de la Varșovia s-a încheiat cu victoria echipei Legia Varșovia. Pe locul secund s-a clasat selecționata orașului Kaunas, iar pe locul trei — „Cerno More" Varna. În ultimul meci, Legia Varșovia a terminat la egalitate: 3—3 (1—0, 1—1, 0—1, 1—1) cu selecționata Kaunas.

Pamela Kilborn amenință recordul mondial la 100 m.g.

MELBOURNE 8. — Cu prilejul unui concurs atletic disputat la Melbourne, sprintera australiană Pamela Kilborn (medaliată cu argint în cursa de 80 m garduri la Jocurile Olimpice din Mexic) a cîștigat proba de 100 m garduri cu excelentul rezultat de 12.8. Performanța realizată de Pamela Kilborn nu poate fi însă omologată ca record mondial, deoarece în timpul cursei ea a beneficiat de vînt favorabil (peste 2 m pe secundă). Actualul record mondial al probei este deținut de Karin Balzer (R.D. Germană) cu 12,9.

În open-ul de la Paris

ȚIRIAC ÎNVINGE PE PILICI!

● ILIE NĂSTASE A FOST ELIMINAT DE FRANCEZUL BARTHES

PARIS, 8 (Agerpres). În optimile de finală ale turneului „open" care se desfășoară în sala sporturilor „Pierre de Coubertin" din capitala Franței tenismanul român Ion Țiriac a obținut o frumoasă victorie în două seturi: 6—1, 6—4, în fața redutabilului jucător profesionist Nikola Pilici (Iugoslavia). Țiriac îl va întîlni acum pe olandezul Tom Okker. Celălalt jucător român, participant la turneu, Ilie Năstase, l-a avut ca adversar pe francezul Pierre Barthes. Acesta a reușit să-și ia revanșa pentru înfrîngerea suferită la Wimbledon, cîștigînd în trei seturi: 9—7, 4—6, 6—3.

Alte rezultate: Taylor (Anglia) — Drysdale (R.S.A.) 3—6, 6—3, 6—4; Riessen (S.U.A.) — Moore (R.S.A.) 6—4, 6—3; Buchholz (S.U.A.) — Davidson (Australia) 3—6, 7—5, 11—9; Newcombe (Australia) — Beust (Franța) 6—2, 6—3; Okker (Olanda) — Leclercq (Franța) 6—2, 6—2; Roche (Australia) — Spear (Iugoslavia) 10—8, 6—2.

Tiparul I.P. „Informația", str. Brezoianu nr. 23—25, București

40368

PROLETARI DIN TOATE ȚĂRILE, UNIȚI-VĂ!

Redacția și administrația: str. Vasile Conta nr. 16, tel. 11.10.05, interurban 72 și 286. Telex sportrom buc. 180.

sportul

4 pagini 30 bani

Anul XXV — Nr. 721 (6155) ZIAR AL CONSILIULUI NAȚIONAL PENTRU EDUCAȚIE FIZICĂ ȘI SPORT Luni 10 noiembrie 1969

O înfrîngere (totuși) onorabilă a rugbyștilor noștri

ROMÂNIA B — FRANȚA B 12-18

ROMANIA B: Marinescu; Braga, Călărașu, Sabău, Peter; Giugiuc, Mateescu; Prosi, Pop, Fugigi; Dărăban, Postolache; Drăgulescu, Mircea, Ciornei; **FRANȚA B:** Magois; Quérilhac, Dourthe, Lux, Sillières; Barthez, Dumartin; Rossignol, Carrére, Darbos; Dauga, Estève; Bergamasco, Dargelès, Lasserre.

Arbitri: la centru Geoffrey Fenn (Marea Britanie), ajutat la tușă de Charles Durand (Franța) și Theodor Witting (România).

Au înscris, în ordine, Giugiuc (d.g. min 28), Drăgulescu (inc. min 38), Quérilhac (inc. min 41), Fugigi (l. p. min 45), Carrére (inc. min 50), Barthez (tr.), Carrére (inc. min 57), Barthez (tr.), Fugigi (inc. min. 60), Barthez (inc., tr. min 69).

Iată că acum, după epuizarea dificilului test pe care l-a reprezentat partida găzduită de stadionul Dinamo, se poate răspunde la întrebări care au frămîntat, mult timp, rugbyul românesc: avem sau nu capacitatea de a alcătui încă o selecționată de nivel apropiat reprezentativei? avem sau nu suficientă profunzime în „ovalul" românesc pentru a angaja simultan două confruntări? avem sau nu jucători apți de a lua locul, în caz de nevoie, „senatorilor de drept" din echipa A? în fine — avem sau nu jucători cu calități care să le permită, prin antrenament adecvat, atingerea unei valori care să ne justifice eventualul acces în „înalta societate" a rugbyului internațional? Iată o serie de întrebări cărora li se poate da același răspuns, și anume afirmativ, iar aceasta în pofida înfrîngerii, în pofida faptului că „XV"-le secund al Românici părea a avea la îndemînă o victorie pe cît de nescontată, pe atît de prețioasă în fața unei formații cuprinzînd, fără exagerare, stele de primă mărime de pe firmamentul rugbyului mondial.

Este drept, poate că multora dintre cei ce au urmărit partida fie din tribune, fie la televizor, regretul de a nu fi obținut un scor mai apropiat, ba poate chiar o victorie, poate să li se pară că acest răspicat răspuns afirmativ pe toată linia cuprinde o doză de exagerare. Trebuie însă să se țină cont de valoarea ieșită din comun a majorității rugbyștilor oaspeți care au evoluat în echipa secundă a Franței, de unanima lor dorință de confirmare sau de afirmare, de imensul decalaj de experiență competițională dintre francezi și români, în sfîrșit, (sau, de fapt, în primul rînd...) de evident slaba bază numerică a sportului cu balonul oval din țara noastră.

În orice caz, pentru moment este ora cronicii propriu-zise, urmînd ca învățămintele-concluzii ale partidei să fie abordate cu alt prilej. Cum s-a ajuns la acest scor final?

Încă din primele minute, „secunzii" români arată că nu sînt copleșiți de faima adversarilor, reușind să mențină, atît în teren, cît și pe tabela de marcaj, un echilibru exprimînd aspectul de tatonaj reciproc al jocului. Ce e drept, lucru care avea să iasă în evidență abia după pauză, francezii au fost aceia care s-au orientat mai greu pe plan tactic, nereușind să-și impună certa superioritate tehnică (și chiar fizică). Totuși, oaspeții au fost aceia care au pus mai des în pericol buturile adverse, dar apărarea echipei române s-a aflat permanent la post și contraatacurile care luminau din cînd în cînd jocul (cam încîlcit în această perioadă) au arătat că gazdele erau puse pe fapte mari. Și într-adevăr, un atac puternic al românilor s-a soldat cu o grămadă ordonată la 5 m de buturile franceze, înaintarea noastră a cîștigat balonul și Giugiuc a executat un drop-goal ca la carte: ROMÂNIA B—FRANȚA B 3—0!

Reacția francezilor nu s-a lăsat așteptată și, minute în șir, apărarea românilor a fost din nou intens

G. RUSSU-ȘIRIANU

(Continuare în pag. a 4-a)

CAMPIONATELE REPUBLICANE DE CROS

• CONCURENȚI MULȚI • SURPRIZE ȘI CONFIRMĂRI

Datorită marelui număr de concurenți (peste 230) startul în cursa juniorilor mari a trebuit să fie dat pe Șoseaua Nordului, evident mai largă decît restul traseului.

Aproape 1000 de concurenți, din toate colțurile țării, au luat ieri startul în cele 7 curse ale campionatelor republicane de cros, ultima competiție oficială a anului 1969.

Junioare mici: Pe primul loc — VIORICA JITARU

Cînd este vorba de o competiție de atletism rezervată junioarelor mici (15—16 ani), mai cu seamă una de cros, se găsesc destul de puțini specialiști care să se încumete să dea un pronostic asupra ordinii sosirii. Nu cunoaștem pronosticurile care s-au făcut pentru cursa junioarelor mici de ieri, dar sîntem pe deplin convinși că nimeni nu s-a gîndit că Viorica Jitaru, puștoaica aceasta de 13 ani din comuna Treisteni, ar putea cîștiga titlul de campioană națională. Și totuși, Viorica Jitaru a reușit să-și dozeze bine eforturile, a atacat cu curaj la momentul oportun și a trecut prima linia de sosire. Viorica Jitaru este elevă a antrenorului Mircea Enache și face parte din centrul județean de atletism din Treisteni, comună în apropierea Cîmpinei.

Rezultate: 1. Viorica Jitaru (Viforul Treisteni), 2. El. Sălăgean (Șc. sp. Oradea), 3. Dorina Rusu (Șc. sp. Bacău); **echipe:** 1. Lic. Govora 41 p, 2. Șc. sp. M. Ciuc 43 p, 3. Viforul Treisteni 44 p.

Juniori mici: FRANCISC MOSTIȘ

Băimăreanul Mostiș, elev al antrenorului Ferdinand Moscovici, fost campion al curselor lungi, a obținut o spectaculoasă victorie la capătul celor 2500 m. Francisc Mostiș a dominat cursa cu deplină autoritate, anunțîndu-se un alergător cu frumoase perspective.

Rezultate: 1. Fr. Mostiș (CSO B. Mare), 2. D-tru Mihăilescu (Farul C-ța), 3. Ion

Romeo VILARA

(Continuare în pag. a 2-a)

DINAMO BUCUREȘTI A CÎȘTIGAT CAMPIONATUL NAȚIONAL DE HALTERE PE ECHIPE

ORADEA, 9 (prin telefon). Cea de a XVI-a ediție a campionatului național de haltere pe echipe s-a încheiat cu o mare surpriză. Contrar așteptărilor echipa Steaua nu a mai cucerit titlul deoarece a fost penalizată cu 23 de puncte, pentru că unul din concurenți (V. Rusu) nu a luat startul! Astfel, primul loc a revenit halterofililor de la DINAMO BUCUREȘTI care au totalizat 36 p, față de 40, cîte au realizat sportivii de la **Steaua.** În continuare clasamentul se prezintă astfel: **3. C.S.M. Cluj** 44 p, **4. S. N. Constanța** 47 p, **5. Rapid** 49 p, **6. Dacia Oradea** 68 p, **7. Progresul Buc.** 73 p, **8. Olimpia Buc.** 86 p, **9. Dunărea Galați** 87 p, **10. Universitatea Iași** 100 p, **11. Steagul roșu Brașov** 103 p, **12. Electromotor Timișoara** 103 p. Iată primii clasați, pe categorii, în ziua a doua a campionatului: **75 kg** (22 concurenți) 1. V. Tudor (S. N. Constanța) 370 kg, 2. V. Davidoiu (Steaua) 367,5 kg, 3. S. Letea (S. N. Constanța) 350 kg; **82,5 kg** (17 concurenți) 1. St. Pintilie (Dinamo) 410 kg, 2. Gh. Mîinea (Petrolul) 392,5 kg, 3. V. Cato (CSM Cluj) 375 kg; **90 kg** (16 concurenți) 1. M. Cristea (Steaua) 420 kg, 2. Gh. Teleman (Dinamo) 412,5 kg, 3. L. Oprean (Olimpia) 400 kg; **110 kg** (16 concurenți) 1. Spiridon Herghelegiu (C.S.M. Cluj) 432,5 kg, 2. C. Popescu (Steaua) 430 kg, 3. O. Pop (C.S.M. Cluj) 392,5 kg; **+110 kg** (10 concurenți) 1. Gh. Mincu (Dinamo) 455 kg, 2. I. Vlădăreanu (Olimpia) 415 kg, 3. N. Băncilă (Rapid) 370 kg. La această categorie V. Deac (C.S.M. Sibiu) a stabilit un nou record republican de juniori la aruncat cu 132,5 kg. Concursul național de culturism a revenit lui A. Dumitrescu (Electromotor) la categoria 1,68 m și lui Gh. Dumitru (Rapid) la cat. peste 1,68 m.

ILIE GHIȘA-coresp. principal

Drăgulescu, în plină șarjă, de o manieră tipică mai degrabă liniilor dinapoi, se înăreaptă spre buturile franceze fără a putea fi oprit!

Foto: V. BAGEAC

MOTOCROSIȘTII DE LA STEAUA — CAMPIONI LA TOATE PROBELE!

Campionatul național de motocros pe anul 1969 s-a încheiat ieri cu succesul alergătorilor de la Steaua, toate cele trei titluri puse în joc fiind cucerite de motocicliștii militari. Îndrumați de antrenorul **Gh. Ioniță**, cîndva și el un valoros motociclist, steliștii s-au detașat de la o etapă la alta. Pentru **Ștefan Chițu** și **Petre Paxino** — scăpați de orice griji — ultimele întreceri desfășurate duminică după-amiază pe traseul de la Pantelimon au însemnat un galop de sănătate. Stăpîni pe mașini, acești doi oameni de bază ai lotului reprezentativ au dovedit o bună pregătire tehnică și fizică de-a lungul celor 4 etape ale campionatului. **Ștefan Chițu**, lider din etapa inaugurală, și **Petre Paxino**, care a preluat șefia în duminica următoare, au reușit, cu economie de mijloace, să domine cursele, cucerind simpatia publicului din Brașov, Tg. Jiu, Cîmpina și București.

Dintre ceilalți seniori, **Aurel Ionescu** (Steaua), **Otto Stefani, Adam Crișbai** (Steagul roșu Brașov), **Florian Ștefan** (Locomotiva Ploiești) și

Tr. IOANIȚESCU

(Continuare în pag. a 2-a)

CE-AR FI, DACĂ...

Orice înfrîngere afectează profund. Provoacă scurte momente de furie la colerici, la cei pe care-i știm pătimași, sau clipe de deznădejde, de îndoială, paralizante, poate, la sentimentali. Oricum, acumularea de insatisfacție provocată de un rezultat, chiar dacă el nu are prin felul în care a fost obținut sau prin amploarea cifrelor o amprentă categorică, definitorie valoric, ridică totuși o barieră morală greu de suportat și de escaladat.

Paradoxal, dar tocmai în sport, adică în acel domeniu în care momentul revanșei, în fond al posibilității de reabilitare, apare în mod precis calendaristic și nu printr-un joc al întîmplării, înfrîngerile au de cele mai multe ori, în afara efectelor afective, și urmări administrative sau organizatorice. Nu o dată se aud, în asemenea situații, sentințe de genul: **„Desființăm echipa!"**, **„Concediem antrenorul!"**, **„N-avem valoare! Degeaba cheltuim banii..."** sau **„Mîine toată lumea la ședință! Vorbim noi, atunci..."** Cuvinte grele, care lovesc ca piatra, amplificînd consecințele și așa dureroase ale unei înfrîngeri, cuvinte care probează implacabil cît de repede se uită că sportul, prin însăși definiția lui, exclude posibilitatea victoriilor infinite, că activitatea competițională reprezintă o înlănțuire de confruntări, niciodată identice și întotdeauna oferind o singură cunună de lauri. Doar UNA singură!

Și iată o poveste cu tîlc în acest sens. Echipa de hochei pe gheață Dinamo București n-a apărut de prea mulți ani pe lista de onoare a acestui sport. Cu alte cuvinte, este încă o formație necoaptă, deși nu de puține ori a dar (și a cîștigat!) bătălii sportive dificile. „Nașii" au vrut însă ca de la primii pași acest prunc să alerge ca... Jim Hines! Uitînd morala fabulei ai cărei eroi sînt o broască și un bou, ei au adăugat artificial la primul nucleu al echipei un lot de „condotieri" din Miercurea Ciuc și apoi au aruncat în luptă o serie de elemente tinere, de proveniențe diferite, nu întotdeauna atașate sufletește acestui vechi și mare club bucureștean. Rezultatul nu putea fi altul decît o formație valoric bună, dar moral fragilă, extrem de fragilă. Biciuită psihic de mereu aceleași sloganuri (**„Sîntați cei mai buni! Trebuie să cîștigați!"**), acest hibrid a explodat virulent după două înfrîngeri, provocînd cunoscutele și gravele abateri de pe patinoarul „23 August". A urmat, puțin cam tîrziu, adică abia după cel de al doilea conflict, o suită de măsuri lucide, logice: s-a renunțat la „condotieri" și au fost promovați alți jucători tineri, mai legați de clubul și orașul pe care le reprezintă.

Pornită pe alt făgaș, evident nu cel al cuceririi titlului de campioană, în noua ediție a campionatului, Dinamo București a pierdut cîteva meciuri. Pentru orice om competent în ale hocheiului o astfel de situație era previzibilă. Nu însă și pentru cei ce cred că în sport victoria și numai ea reprezintă totul. Așa că s-a și auzit o primă sentință: **„Ce-ar fi să mutăm echipa la Brașov? Pînă se rodează..."** Ce-ar fi? O catastrofă ar fi!

Așa că, în concluzie: ce-ar fi dacă nu s-ar mai prelungi tragedia acestei formații, prin alte și neinspirate măsuri administrative? Sau, mai bine spus: ce s-ar întîmpla dacă echipa de hochei Dinamo București ar fi lăsată să se împlinească optimist, așa cum o anunță perspectiva eșalonului liniar de care dispune?

Călin ANTONESCU

Campionatul național de hochei

STEAUA, LIDER AUTORITAR DUPĂ PRIMA MANȘĂ

BRAȘOV, 9 (prin telefon). **Pe patinoarul artificial din Poiana Brașov a luat sfîrșit ieri prima manșă a campionatului național de hochei, urmînd ca întrecerea să se reia, în primăvară, la București, după disputarea campionatului mondial. Iată scurte relatări de la partidele ultimei zile.**

TIRNAVA — I.P.G.G. 2—0 (0—0, 1—0, 1—0)

A marcat: Tarcsi (min. 39 și 57 — șut de penalizare); au arbitrat M. Hușanu și C. Bănică.

Joc de mare uzură, încheiat cu victoria mai puțin scontată dar pe deplin meritată a echipei din Odorheiul Secuiesc. Gheața necorespunzătoare (moale) a influențat desfășurarea partidei, care promitea un spectacol de calitate. S-a jucat destul de nervos (22 minute de penalizări) atît datorită mizei jocului (care hotăra lanterna roșie a clasamentului), cît și condițiilor precare care n-au permis conducerea pucului și mînuirea crosei în mod normal.

AVÎNTUL — AGRONOMIA 8—3 (3—0, 3—1, 2—2)

Au marcat: Eașa (min. 18, 21), I. Szabo (min. 20), Csiser (min. 31), Jere (min. 35), Mihoc (min. 36, 54) și Kraus (min. 48) pentru Avîntul, Gáll (min. 22), Kozan (min. 43), Texe (min. 46) pentru Agronomia; au arbitrat St. Peter și C. Bănică.

După un debut promițător în care studenții — agresivi — i-au blocat pe harghiteni în treimea lor de joc, ei au cedat încet, încet terenul și pasul, evoluînd lent, lipsiți de insistență și angajament. Meciul lor de aseară, fără coordonate tactice, a scos în evidență nu numai oboseala tuturor jucătorilor dar și carențele lor de patinaj.

Nici Avîntul n-a strălucit. Meritul său este că printr-un plus de experiență a știut să profite de momentele de derută ale studenților și să marcheze. Este drept, hocheiștii din Miercurea Ciuc au fost mai vioi, mai elastici în apărare și atac, dar mobilitatea jucătorilor nu a putut ascunde, totuși, lipsa de legătură, acea țesătură invizibilă care transformă un grup de oameni într-o echipă.

STEAUA — DINAMO 5—4 (1—2, 1—2, 3—0)

Joc deosebit de frumos, în care băieții lui Flamaropol au pus toată mintea și inima în atacuri pline de fantezie și neprevăzut. Dinamo și-a jucat șansa cu toată convingerea în primele două reprize, țesînd un covor de pase peste care Steaua, surprinsă, a călcat incomod, stîngaci și moale. Condusă de un adversar în vervă, care a păstrat inițiativa, și a avut de partea sa și șansa, Steaua s-a regăsit abia în ultima treime a meciului, printr-un joc tactic, de atragere a adversarului în cursă. Dinamo, epuizată, lipsită de dinamismul finalului, a cedat partida, spre dezamăgirea tribunelor. Au marcat: Varga (min. 6), Fodorea (min. 24 și 53), Szabo (min. 52) și Biro (min. 57), respectiv Făgăraș (min. 2), Huțanu (min. 18 și 40), Boldescu (min. 32). Arbitri: C. Sgincă și M. Prezneanu.

Mihai BÎRA
Carol GRUIA

IERI, LA BRAȘOV LOTUL A — STEAGUL ROȘU 1-1 (0-1)

BRAȘOV, 9 (prin telefon, de la trimisul nostru). Profitînd de timpul însorit și dornici să-i vadă la lucru pe tricolori cu o săptămînă înaintea decisivei partide cu Grecia, cîteva mii de brașoveni au luat drumul stadionului Municipal, închizînd televizoarele la puține minute după primele secvențe varșoviene.

În tribune, pierdut printre spectatorii localnici se află și Humis, fostul centru înaintaș al Venusului, și, actualmente, antrenor al echipei naționale de juniori a Greciei. Cînd, ce să vadă „Cușlica"? Angelo Niculescu a trimis pe gazon următorul „11": Ghiță — Sătmăreanu, Hălmăgeanu, Dan, Mocanu, Ghergheli, Radu Nunweiller, Domide, Dobrin, Dumitrache, Grozea.

Unde erau ceilalți tricolori-titulari? Lîngă noi, în tribună, se afla, de exemplu, fundașul Deleanu (care acuză o ușoară întindere), iar Răducanu et comp. (care aveau să-și facă intrarea abia după pauză) stăteau cuminți pe banca rezervelor unde după aproximativ 15 minute de joc avea să ia loc și Dobrin înlocuit cu Tufan. Piteșteanul era, se pare, încercat de o criză de lumbago. În speranța că doctorul Dumitru Tomescu ni-l va restitui în timp util, nouă, tuturor, pe valorosul internațional (așa cum de altfel, a reușit și cu Dumitrache, indisponibil înaintea partidei cu Portugalia) să vedem ce s-a întîmplat pe teren.

La început, Steaua roșu mai omogenă, mai degajată în joc, deține o ușoară superioritate teritorială fără ca cei din atac să-l solicite pe Ghiță cu mingi mai dificil de apărat. Pe partea cealaltă, lotul A se regăsește mai greu, poate și pentru motivul că, la mijlocul terenului, Ghergheli și Radu Nunweiller acționează confuz, întîrziind pasa spre linia întîi. Golul stegarilor (din min. 23) are la bază o greșeală a adversarului: Sătmăreanu trimite balonul lui... Jamaischi, acesta îl prelungește imediat lui Györfi (scăpat singur pe culoarul lui Sătmăreanu), care șutează în Ghiță, ieșit pentru a micșora unghiul; mingea ricoșează la Gane care o plasează în poartă, nestingherit. După gol, selecționabilii au inițiativa mai mult, leagă ceva mai ușor ca pînă atunci, creîndu-și o serie de ocazii. La una din ele (min. 38), Grozea trimite din apropiere în bară.

La reluare, Angelo Niculescu operează o serie de modificări în formație, trimițînd în teren pe Răducanu (în locul lui Ghiță), Dinu (în locul lui Radu Nunweiller), Dembrovschi (în locul lui Domide), și Lucescu (în locul lui Tufan).

Acum aspectul jocului se schimbă, cei de la lot

G. NICOLAESCU

(Continuare în pag. a 3-a)

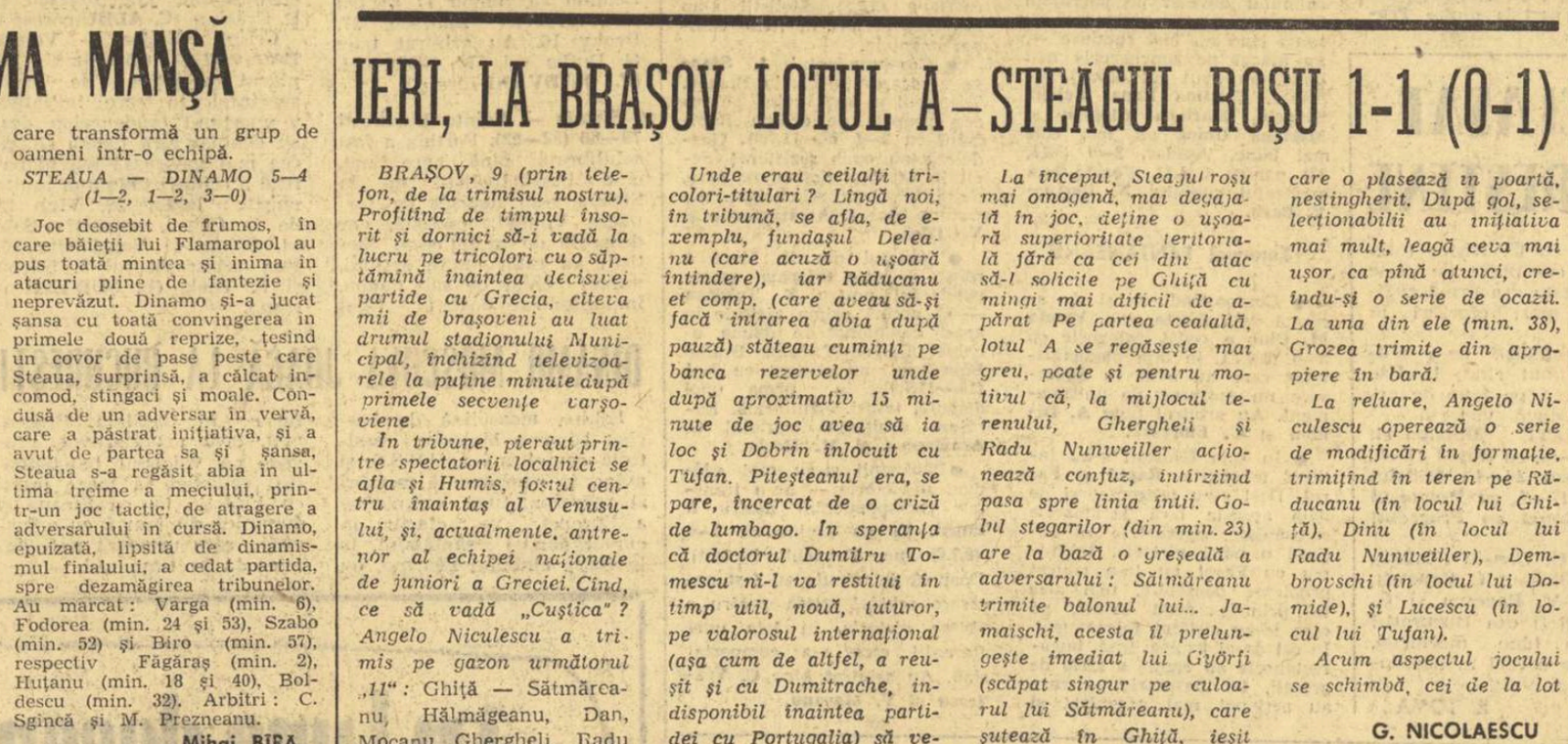

Dumitrache în acțiune! Fundașul central al echipei Steagul roșu, Jenei, a ajuns prea tîrziu... Față din meciul de verificare susținut de lotul reprezentativ la Brașov

Foto: A. NEAGU

O MINUNE ÎN CURTEA ȘCOLII

Zilele trecute, cînd păşeam pragul porţii cunoscutei fabrici de materiale sportive din Reghin, un cetăţean cu chipul zîmbitor şi plin de voie bună ne-a strîns mîinile, fără a pune preţ pe prezentări, aşa ca între sportivi. Era profesorul de educaţie fizică Ioan Butiurcă, despre care mi se spusese că face adevărate... minuni la Liceul nr. 1 din Reghin, unde lucrează. M-am convins curînd că relatările nu erau de loc exagerate, iar bucuria pe care o citeam pe faţă acestui vrednic dascăl provenea atunci din faptul că mai făcuse rost de un camion de rumeguş, pe care se pregătea să-l ducă la şcoală.

Şcoala-i o clădire nouă, înconjurată de o curte mare, cu două terenuri de baschet, unul de handbal şi unul de volei, amenajate prin munca depusă de elevi şi profesori. Mai exista în curte şi o masă de beton pentru tenis de masă, din acelea cu care ne căznim de doi ani — fără succes însă — să înzestrăm şcolile generale din Capitală. În altă parte a curţii se contura o sală de sport, care va avea un spaţiu de 22 m lungime, 11 m lăţime, 6 m înălţime, vestiare, apă curentă şi încălzire centrală. Sala era în plină construcţie, totul decurgea normal. Începutul a fost însă plin de greutăţi. Profesorul Butiurcă le-a învins pe rînd şi i-a molipsit pe toţi cu entuziasmul lui. Directorul şcolii, Nicolae Suciu, şi tînărul profesor de educaţie fizică, Ioan Moldoveanu, sînt aliaţii lui de bază.

Elevii au început să sape fundaţia în primăvara acestui an. Apoi au fost ridicaţi pereţii, din scîndura obţinută de pe urma demolării vestiarelor de la stadionul de fotbal al oraşului, iar uşile şi geamurile provin tot de acolo.

Urcaţi pe scări, oamenii turnau rumeguşul, cu coşuri mari, între straturile de scîndură, pentru a realiza astfel stratul izolator. Elevi şi eleve cărau de zor cărămida pentru vestiarele spaţioase care întregesc sala. Ţevi reformate de la întreprinderea IRUM deservesc instalaţia sanitară şi încălzirea. Podeaua de bitum a şi fost turnată şi parcă auzi de pe acum tropotul viitorilor performeri.

În curte, Butiurcă tatăl, — dulgher pensionar, meşterea de zor, mulţumit de aprecierile elogioase aduse fiului său. „Ne mai ajută şi fiul meu Alexandru — spunea bătrînul. El este arbitru de fotbal, dar aici vine să ne ajute cu echipa sa de dulgheri". „Acum ce a fost greu a trecut, nu credea nimeni că vom reuşi, dar iată că pe curînd încă la finele acestui an, este planificată inaugurarea".

Au fost necesari desigur şi nişte bani, lucru pe care organele competente l-au înţeles. Cheltuielile făcute sînt însă derizorii faţă de uriaşa realizare.

Tovarăşi profesori de la Liceul nr. 1 Reghin, meritaţi cele mai calde felicitări din partea tuturor colegilor din ţară. Din inimă vi le adresez şi eu, pentru că munca voastră m-a impresionat. Profesorului Butiurcă îi urez multe şi frumoase satisfacţii sportive, pe măsura curajului şi elanului său.

prof. Ella CONSTANTINESCU

O coincidenţă plăcută pentru amatorii de şah face ca cele două principale competiţii interne — campionatele republicane, masculin şi feminin — să se desfăşoare anul acesta în paralel: turneul feminin începe mîine la Piatra Neamţ, iar cel masculin, miercuri după amiază, în sala Institutului de Petrol, Gaze şi Geologie, bine cunoscută şahiştilor bucureşteni.

Cele două concursuri reunesc de această dată, cu minime excepţii, aproape întreaga elită şahistă şi vor constitui deci, fără îndoială, acea trecere în revistă atît de importantă a celor mai bune forţe de care dispunem, acea verificare a valorii vîrfurilor şi acel indispensabil prilej de afirmare a tinerilor jucători, fără de care nu este de conceput progresul general al şahului nostru.

Finala feminină reuneşte 14 jucătoare. În rîndurile lor găsim numele cunoscute, în ţară şi peste hotare, ale maestrelor internaţionale Alexandra Nicolau, Margareta Teodorescu şi Maria Pogorevici, pe maestrele Gertrude Baumstark, Eleonora Jianu, Suzana Makai, candidatele de maestru Emilia Chiş, Maria Dezmireanu şi Veturia Simu. Îmbucurătoare este prezenţa în această finală a cîtorva jucătoare tinere, pentru care acest turneu va constitui un bun prilej de verificare şi progres. Este vorba despre Lia Bogdan (campioană naţională de junioare), Margareta Juncu, Rodica Crăciun şi Ioana Miroslav. Fără cele două absenţe (maestra internaţională Elisabeta Polihroniade şi maestra Rodica Reicher) pentru care au fost aduse necesarele justificări în faţa Biroului F.R. Şah, acest campionat ar fi fost, poate, cel mai puternic ce s-a jucat vreodată la noi.

Finala masculină va fi şi ea una dintre cele mai tari din ultimul deceniu. Criticile justificate ce au fost aduse campionatului de anul trecut au fost, cum se vede, folositoare. Conducerea federaţiei a luat măsurile necesare pentru ca în faţa tablelor de şah principala competiţie naţională să reunească realmente pe toţi „aşii", Astfel, împreună cu iubitorii şahului, vom avea prilejul să urmărim (şi să redăm pe cît se va putea mai larg în paginile ziarului nostru) desfăşurarea acestui mare concurs, a cărui evoluţie o prevedem deosebit de interesantă. Într-adevăr, vom asista la o „încercare a puterilor", în care marele maestru Florin Gheorghiu va încerca să-şi apere poziţia de lider al fruntaşilor şahului nostru, în luptă cu maeştrii internaţionali Victor Ciocîltea, Dolfi Drimer, Teodor Ghiţescu, Corvin Radovici şi Dr. O. Troianescu (deţinătorul titlului şi decanul de vîrstă al concursului). În întrecere vor avea un cuvînt greu de spus şi experimentaţii maeştri C. Botez, C. Georgescu, Gh. Mititelu, S. Neamţu, C. Partoş, Em. Reicher, Tr. Stanciu, I. Szabó, C. Ungureanu, participanţi cu succes în numeroase ediţii ale campionatului; acestora li se adaugă candidaţii de maestru „de prima linie", D. Bondoc, I. Fischer, Gh. Varabiescu, tînărul maestru S. Segal şi debutantul campionatului, studentul S. Grinberg.

După cum se vede, o participare excelentă, din care lipsesc numai maeştrii M. Pavlov şi E. Nacht, din motive bine justificate.

Nu putem încheia această scurtă prezentare a acestor două importante campionate decît exprimînd dorinţa, comună atît iubitorilor şahului, cît şi conducerii Federaţiei, ca ele să constituie nu numai întreceri sportive la cel mai înalt nivel, ci să marcheze o schimbare de optică, o cotitură în interpretarea valorilor şahului, de care mişcarea noastră şahistă are nevoie şi fără care nu putem progresa.

S. SAMARIAN

LA PIATRA NEAMŢ ŞI BUCUREŞTI

Cele mai puternice forţe şahiste în finalele campionatelor republicane

Turneul pe categorii de greutate

Boxerii n-au mai avut suflu

BRĂILA, 9 *(prin telefon, de la trimisul nostru)*. Aşteptată cu mare interes, reuniunea finală a turneului pe categorii de greutate a decepţionat. Explicaţia comportării sub aşteptări a majorităţii finaliştilor nu este însă greu de găsit: turneul a fost foarte obositor. Timp de aproape o săptămînă boxerii au urcat (cu excepţia zilei de vineri) zi de zi treptele ringului, consumînd o mare cantitate de energie.

Au fost însă şi unele partide reuşite, de pildă, cea dintre reşiţeanul Pavel Nedelcea şi Gheorghe Stan (Metalul Bucureşti). La sfîrşitul celor 9 minute de luptă, toţi cei prezenţi în sală au regretat că meciul n-a... ţinut mai mult. Abia i-a invitat la luptă arbitrul Puiu Dumitrescu şi cei doi combatanţi s-au şi angajat în schimburi foarte rapide de lovituri. Nedelcea ia din start iniţiativa şi plasează cîteva serii scurte la cap, obligîndu-l pe metalurgist să bată în retragere. Stan trimite cu precizie, din defensivă, două contre de dreapta, dar Nedelcea nu le ia în seamă, intensificîndu-şi din acest moment acţiunile ofensive. Stan recepţionează o avalanşă de directe la cap şi plex. Diferenţa de valoare este vizibilă între cei doi adversari, astfel că judecătorii acordă în unanimitate victoria reşiţeanului. Doi băileni au încrucişat mănuşile la categoria semimuscă: Petre Ganea şi Constantin Momoiu. Meciul n-a avut istoric şi s-a încheiat, într-o linişte deplină, cu victoria lui Ganea. Ştefan Constantin (Bucureşti) şi Pascale Iuga (Galaţi) au dat loc unei lupte extrem de dîrze, începută prudent, cu schimburi rare, de la distanţă şi încheiată cu atacuri rapide de o parte şi de alta. Iuga şi-a presat insistent adversarul în repriza secundă, Ştefan Constantin a reuşit însă să evite presingul adversarului, graţie unei mai bune mobilităţi. Învingător, cu 2—1, Ştefan Constantin. Craioveanul Ermil Constantinescu a cîştigat finala cu Nicolae Enciu (Bucureşti) destul de uşor. Ne aşteptam ca elevul lui Stoianovici să lupte cu tenacitatea-i cunoscută, dar acţiunile sale ofensive au fost izolate, neconvingătoare. Constantinescu n-a ştiut să-şi valorifice alonja, cu toate că atunci cînd a făcut-o (în repriza secundă a plasat excelente contre upercutate) a luat un serios avantaj. El a obţinut pe merit victoria (cu 3—0), graţie iniţiativei deţinute de-a lungul meciului. Nicolae Maniţa s-a dovedit un bun... sprinter, evitînd mult timp contactul cu Ion Monea. Refuzul de luptă a fost oprit de arbitrul Roncioiu şi, din acest moment, Monea l-a „agăţat" de cîteva ori pe gălăţean, anunţînd o victorie rapidă. Într-adevăr, în repriza secundă Maniţa a fost făcut groggy, lupta fiind oprită de directorul de ring. Mult aşteptata întîlnire de la „uşoară", dintre Calistrat Cuţov şi Cornel Gutui, revelaţia acestui turneu, n-a mai avut loc, Gutui neputîndu-se prezenta, din motive obiective. Locul întîi a revenit astfel lui Cuţov.

Romeo CĂLĂRAŞANU

Motocrosiştii de la STEAUA —

(Urmare din pag. 1)

Mihai Banu (Poiana Cîmpina) au stîrnit admiraţia spectatorilor.

La tineret ne-au atras atenţia reprezentanţii clubului Steaua, **T. Bălănoiu** şi **Ştefan Mihaly, Cornel Boboescu** (CSM Reşiţa), **I. Bartha** (Steagul roşu Braşov) şi **A. Paliev** (Poiana Cîmpina). Dintre aceştia, T. Bălănoiu şi St. Mihaly au avut, în ultima etapă, cele mai mari şanse la medalia de campion. Titlul a revenit primului alergător, graţie faptului că s-a clasat mai bine în cele două manşe de duminică.

REZULTATELE ETAPEI a 4-a: 250 cmc — 1. A. Ionescu (Steaua), 2. St. Chiţu (Steaua), 3. M. Ban (Poiana Cîmpina). **CLASAMENT FINAL: 1. St. Chiţu** 22 p, 2. A. Ionescu 15 p, 3. Cr. Dovids (Met. Buc.) 14 p, 4. M. Banu 12 p, 5. Tr. Moaşa (St. r.) 9 p, 6. P. Filipescu (Steaua) 6 p; **500 cmc: 1.** P. Paxino (Steaua), 2. O. Stefani (St. r.), 3. A. Crisbai (St. r.). **CLASAMENT FINAL: 1. P. Paxino** 24 p, 2. O. Stefani 18 p, 3. A. Crisbai 12 p, 4. M. Dănescu (Steaua) 10 p, 5. E. Seiler (Met. Buc.) 8 p, 6. P. Lucaci (St. r.) 7 p; **tineret: 1.** C. Boboescu (C.S.M. Reşiţa), 2. I. Bartha (St. r.), 3. T. Bălănoiu (Steaua). **CLASAMENT FINAL: 1. T. Bălănoiu** 20 p, 2. St. Mihaly (Steaua) 18 p, 3. C. Boboescu 18 p (minus 8 ture), 4. I. Bartha 15 p, 5. A. Paliev (Poiana Cîmpina) 7 p, 6. Gh. Nicolaescu (Met. Buc.) 6 p.

ÎN DIVIZIA A

Meciuri spectaculoase şi echilibrate

MASCULIN

Universitatea Timişoara — Rapid Bucureşti 77—75 (42—36). A fost un meci de mare luptă, echilibrat pînă în ultima secundă, cu o evoluţie a scorului palpitantă. Timişorenii, avînd în Viciu, Cîmpeanu şi Ionescu buni realizatori, au reuşit să cîştige în final. Principalii marcatori: Viciu 18, Cîmpeanu şi Ionescu cîte 15 pentru studenţi, respectiv Popescu 22, Tursugian 16, Ivan 13. Au arbitrat bine V. Kadar şi A. Balaş. **(I. ENE**-coresp.).

Dinamo Bucureşti — Politehnica Bucureşti 68—58 (31—32). Indisponibilităţile de primă valoare ale campionilor (Novac, Albu, Chivulescu) au echilibrat în mod vădit întrecerea. În aceste condiţii, Diaconescu, bine intenţionat, a încercat în prima repriză să facă totul pentru a-şi conduce coechipierii spre victorie, dar, aşa cum se întîmplă uneori cînd doreşti prea mult un lucru, nu i-a reuşit mai nimic. În repriza secundă, Vizner, Dragomirescu, Giurgiu, Cernea şi Haneş au izbutit să depăşească formaţia studenţilor, tineri, talentaţi, bine dotaţi fizic, dar încă lipsiţi de experienţa jocurilor grele. În general, meciul a fost echilibrat, presărat cu faze spectaculoase. Au arbitrat A. Berger (competent şi prompt) şi M. Tănăsescu (surprinzător de timid). **(D. ST.).**

I.C.H.F. — I.E.F.S. 75—70 (32—33). Din nou maestrul sportului Emil Niculescu a dat o lecţie de cum se conduce o echipă din teren, fiind factorul determinant al victoriei I.C.H.F.-ului, alături de Bulat, Cîmpeanu şi Chiciu. Învingătorii şi-au depăşit adversarii în primul rînd datorită mai bunei organizări a acţiunilor, capitol la care, studenţii sînt încă restanţieri. O impresie deosebită a lăsat studentul Dorin Dumitru (provenit din pepiniera Şcolii sportive din Constanţa), un real talent, inteligent, eficace şi combativ. Evoluţia scorului a fost interesantă (avantajul a alternat permanent), dar în final I.C.H.F.-ul, deşi fără Bulat şi Cîmpeanu (5 greşeli personale), s-a distanţat. Au condus bine B. Koos şi C. Negulescu.

Universitatea Cluj — Politehnica Braşov 76—67 (40—29). Jucînd fără doi oameni de bază (Rühring şi Vizi, accidentaţi), clujenii au controlat totuşi meciul, obţinînd un succes mai clar decît arată scorul. Cele mai multe puncte: Demian 23, Simon 17 pentru „U", respectiv Bădescu 27, Deaky 16. Au arbitrat bine G. Dutka şi M. Sazlteleki. **(P. RADVANI**-coresp.).

Steaua — Voinţa Bucureşti 79—66 (32—32). Partida a fost echilibrată pînă spre final, cînd baschetbaliştii de la Steaua s-au detaşat de formaţia Voinţei, modestă, dar deosebit de ambiţioasă. Steliştii au ratat multe acţiuni, uneori chiar de sub panou, impunîndu-se doar în final datorită presingului şi sporirii ritmului de circulaţie a balonului. **(ŞT. SĂNDULESCU**-coresp.).

Comerţul Tg. Mureş — Politehnica Galaţi 64—61 (32—26). După un început bun (au condus cu 28—16), gazdele au scăzut ritmul, permiţînd oaspeţilor să egaleze şi să ia conducerea (41—38 în min. 25), dar în final şi-au impus superioritatea în faţa unei formaţii care a lăsat o impresie foarte bună. Cei mai buni: Moraru (32 p), Răileanu, Debreczi şi Martinescu de la gălăţeni, respectiv Ţedula (28 p), Bara (deşi a ratat foarte mult), Zöld, Matic şi Raczkovi (trei tineri care au adus în repriza secundă o deosebită contribuţie la victoria finală). Au arbitrat slab E. Hottya şi I. Szabo. **(C. ALBU**-coresp.).

FEMININ

I.E.F.S. — Constructorul Bucureşti 56—51 (30—24). Într-o partidă viu disputată, care a plăcut publicului, studentele au obţinut o nouă victorie, însă după o comportare mediocră şi la un scor care nu le poate mulţumi. Ele au fost bine conduse în teren de Floarea Trandafir (excelentă în această întrecere), realizînd avantajul final datorită într-o oarecare măsură şi greşelilor comise de adversare. Cele mai multe puncte: Trandafir 19, Petric 13, Szabados 10 pentru I.E.F.S., respectiv Oöobescu 14, Sandu 11. A condus bine cuplul V. Bordeianu-V. Popescu. **(P. PEANĂ**-coresp.).

Mureşul Tg. Mureş — A.S.A. Cluj 82—51 (40—24). Mureşencele au combinat spectaculos şi eficace şi s-au apărat cu multă dîrzenie, depăşindu-şi adversarele la toate capitolele. Cele mai multe puncte: Lucaci 19, Borbely 16, Szabo 11 pentru Mureşul, respectiv Rîmbaş 17 şi Farcaş 14. Au condus bine Gh. Ionescu şi D. Crăciun. **(C. ALBU**-coresp.).

Crişul Oradea — Voinţa Braşov 51—44 (25—16). Un joc plăcut, cu acţiuni de mare spectacol, în care iniţiativa a aparţinut orădencelor, deşi au evoluat fără Ileana Ghiţă, cea mai valoroasă baschetbalistă a echipei. Cele mai multe puncte: Bodor 20, Vigh 13 de la Crişul, respectiv Sala 14, Simon şi Vogel cîte 10. Bun arbitrajul lui I. Ştirbu şi F. Took. **(E. ŞURANI**-coresp.).

ÎN CAMPIONATUL DIVIZIONAR DE VOLEI

ETAPĂ CALMĂ

Duminică, s-au consumat jocurile programate în cadrul celei de a patra etape, la feminin, şi a cincea, la masculin. A fost o etapă calmă, cu rezultate normale — chiar şi victoriile în deplasare — care n-au zdruncinat prea mult poziţia echipelor în clasament. Programul duminical din Capitală a avut pe afiş trei partide, toate feminine. Spectatorul pasionat de volei care ar fi vrut să vadă evoluţia mai multor echipe s-a aflat într-o mare dilemă, deoarece în acelaşi timp în trei săli diferite — Progresul, Giuleşti, Constructorul — aflate în trei puncte geografice ale Bucureştiului, s-au disputat meciurile programate în Capitală. Deşi exista posibilitatea ca măcar două dintre jocuri să se dispute în aceeaşi sală. Sperăm că pe viitor factorii responsabili cu programarea partidelor vor avea în vedere că existenţa a două, trei meciuri într-un singur loc duce şi la creşterea numărului de spectatori. Sau, poate, sînt prea mulţi?!

În sala din dr. Staicovici am asistat la partida dintre **Progresul** şi **C.S.M. Sibiu**, ocupantele unor locuri din partea inferioară a clasamentului. Discutînd înainte de joc cu antrenorii ambelor echipe, aceştia ne-au spus că elevele lor vor încerca să infirme „vorbele rele", că vor face totul pentru a obţine cele două puncte extrem de necesare fiecărei formaţii, în lupta pentru supravieţuirea în prima categorie a ţării. Prezenţa la Progresul a două debutante, **Ana Stănilă** şi **Anda Ichim** — cu reale calităţi — a mărit puterea de luptă a echipei, a adus un plus de „viaţă". Totuşi, greşelile tehnico-tactice, în special la preluare şi în pasa de atac, au împiedicat pe bucureştence să obţină victoria. La aceasta ar mai trebui să adăugăm şi panica permanentă care a domnit — inexplicabil — în terenul Progresului, mai cu seamă cînd adversarele reuşeau să acumuleze 1, 2 puncte consecutiv. Remarcăm jocul bun al celor două debutante, precum şi cel prestat de **Daniela Iancu.** Voleibalistele sibience s-au impus datorită calmului dovedit pe parcursul întregului meci — chiar şi atunci cînd au fost conduse —, au atacat pe zonele cele mai bune, au avut un blocaj superior. **Cristina Popa, Felicia Stanciu, Mariana Cloţean** şi **Mariana Duică** au fost cele mai bune. Aşadar, 3—0 (5,11, 12) pentru C.S.M. Foarte bun arbitrajul cuplului **N. Beciu—V. Barb.**

Emanuel FANTANEANU

● Comportîndu-se şi de această dată foarte slab, **Voinţa M. Ciuc** a cedat categoric cu 3—0 (3,4,7,), în faţa medicinistelor care au avut în adversare un partener de antrenament. Au arbitrat bine **A. Dinicu** şi **C. Florescu.**

● În sala Giuleşti s-au întîlnit formaţiile **Rapid** şi **Farul.** Deşi s-au prezentat şi de data aceasta fără jucătoarele suspendate, rapidistele au obţinut o nouă victorie. Întîlnirea cu Farul nu le-a ridicat probleme deosebite, mai ales în primele două seturi, pe care le-au cîştigat foarte uşor. În cel de-al treilea, însă, bucureştencele au comis o serie de greşeli, iar oaspetele — care au acţionat mai organizat şi mai curajos — au condus cu 14—8. De aici înainte ele au fost cele care au căzut, au atacat de multe ori în afară sau în fileu şi Rapidul realizează 8 puncte consecutive. La a doua evoluţie din acest sezon în Capitală, Farul a arătat că echipa nu este încă sudată şi a pierdut din nou. Rezultat: **3—0 (2,4,14),** pentru Rapid. **(N. MATEESCU).**

● La Timişoara — după cum ne relatează corespondentul nostru **P. Arcan** — echipele studenţeşti au primit vizita celor din Piatra Neamţ şi Galaţi. În partida feminină Universitatea a dispus cu **3—2 (—11,5,5,—6,11)** de voleibalistele pietrence după 2 ore de joc, care nu s-a ridicat la un nivel tehnic şi spectacular superior. În partida masculină politehniştii au cedat după cinci seturi în faţa colegilor gălăţeni, în urma unui meci de „tensiune". Scor: **2—3 (14, —14, —10, 12, —14).**

● Universitarii craioveni au pierdut partida susţinută cu formaţia campioană — după cum ne transmite corespondentul nostru **V. Popovici** — cu 3—0 (3,7,5). Steliştii s-au arătat superiori în toate compartimentele.

● Corespondentul **I. Stanca** ne transmite că, la Braşov, Tractorul a fost învins pe teren propriu de echipa Rapidului cu **3—1 (5,—11,7,9).** Gazdele n-au opus rezistenţă decît în setul al doilea, pe care, de altfel, l-au şi cîştigat. Au condus bine **I. Amărăşteanu** şi **V. Tilcă.**

● Minerul din B. Mare a reuşit — ne-a informat corespondentul nostru **T. Tohăţan** — să obţină prima victorie în acest campionat în dauna echipei Unirea Tricolor Brăila. Băimărenii au cîştigat cu **3—1 (10,—11,7,9),** în urma unei dispute, totuşi, echilibrată. Excelent arbitrajul cuplului **C. Armăşescu** şi **M. Herţa.**

● Băcăuanii şi-au mai adăugat o victorie — ne-a transmis corespondentul nostru **I. Iancu.** Ei au învins cu **3—0 (6,7,6)** pe Petrolul Ploieşti. Doar 40 de minute au fost necesare echipei gazdă pentru a obţine victoria, în faţa unei formaţii care s-a comportat slab. Au arbitrat bine **C. Vrăjescu** şi **V. Mocanu.**

DINAMO A SURCLASAT FORMAŢIILE BUCUREŞTENE

Duminică dimineaţă s-au disputat în sala Dinamo din Capitală meciurile dintre formaţiile bucureştene **Dinamo, Metalul, Rapid** şi **Progresul,** restanţă din etapa a III-a a returului campionatului diviziei A la lupte greco-romane. După cum era de aşteptat, multipla campioană a ţării, Dinamo, a cîştigat toate cele trei partide cu uşurinţă, netezindu-şi astfel drumul spre cîştigarea titlului (ultima confruntare va avea loc la sfîrşitul acestei săptămîni cînd Dinamo va întîlni pe Steaua). Dintre celelalte echipe, o bună impresie a lăsat Metalul, cîştigătoare la Rapid şi Progresul.

În general, meciurile au fost de un nivel tehnic mediocru, puţini luptători încumetîndu-se să abordeze procedee spectaculoase. Majoritatea întîlnirilor, îndeosebi cele susţinute de dinamovişti, s-au încheiat înainte de limită, iar un număr destul de mare de concurenţi au fost descalificaţi pentru luptă pasivă. O partidă destul de echilibrată a fost cea dintre Metalul şi Rapid la categoriile mici, mai ales, dar pînă la sfîrşit au cîştigat metalurgiştii la 10 puncte diferenţă.

De la Dinamo bine s-au comportat **C. Turturea, I. Alionescu, I. Enache** şi **M. Vlad,** care au avut de susţinut unele meciuri destul de dificile. Metalurgistul **E. Hupcă,** care a cîştigat toate cele trei meciuri (două înainte de limită şi unul la puncte, cu dinamovistul C. Virtosu) a dovedit şi de data aceasta că este omul de bază al echipei Metalul. De altfel, Hupcă a avut o comportare excelentă în această ediţie a campionatului, pierzînd un singur meci, atît în tur cît şi în retur, în faţa redutabilului Simion Popescu de la Steaua.

Din formaţia Progresului am remarcat doar pe tînărul **T. Ghinea** (17 ani), care din lipsă de „grei" a fost folosit la categoria +100 kg deşi nu are decît 86 kg. Cu toate acestea, el s-a comportat bine în meciul cu G. Nistor (Metalul), un concurent de peste 110 kg, acesta din urmă cîştigînd cu mari eforturi la puncte.

Dintre rapidişti ne-a plăcut, în primul rînd, L. Pătraşcu, trecut pe foile de arbitraj cu două victorii.

REZULTATE: **Dinamo cu Metalul 28—8, cu Rapid 27—9, cu Progresul 36—4; Metalul cu Rapid 17—7, cu Progresul 30—2; Rapid cu Progresul 28,5—7,5.**

Arbitrii **G. Conciu** (Galaţi), **N. Baciu** (Braşov), **C. Popescu, L. Bandi, V. Popescu** şi **G. Mihăilă** (toţi din Bucureşti) au condus bine meciurile, fiind foarte severi în acordarea deciziilor.

R. TOMA

DINAMO MOSCOVA JOACĂ LA BUCUREŞTI

Echipa masculină de baschet Dinamo Moscova, multiplă campioană a U.R.S.S. şi avînd în componenţă membri ai reprezentativei campioane a Europei, va efectua în cursul acestei săptămîni, la invitaţia clubului Dinamo, un turneu în Capitală. Programul, încă nedefinitivat, prevede ca valoroşii baschetbalişti sovietici să joace marţi cu I.E.F.S., joi cu Steaua şi duminică dimineaţă cu o formaţie care urmează a fi desemnată în timp util.

CAMPIONATELE REPUBLICANE DE CROS

(Urmare din pag. 1)

Licescu (Metalurgistul Cugir); **echipe: 1.** Politehnica Timişoara 43 p, 2. Energia Braşov 48 p, 3. Şc. sp. Focşani 52 p.

Junioare mari: RAFIRA FIŢA

Semifondista gălăţeancă Rafira Fiţa, descoperită anul trecut cu ocazia Crosului Tineretului, s-a impus încă de pe primii metri ai traseului de 1500 m, cîştigînd detaşat. Principala adversară a elevei profesoarei Ştefania Constantin era considerată Mariana Filip, dar aceasta, nepregătită suficient pentru cros, a abandonat la jumătatea distanţei. Plăcută evoluţia craiovencei Natalia Andrei.

Rezultate: 1. Rafira Fiţa (Lic. 4 Galaţi), 2. Natalia Andrei (Atletul Craiova), 3. Maria Luca (CSO Iaşi); **echipe:** 1. Metalul Buc. 27 p, 2. CSO Piteşti 41 p, 3. Atletul Craiova 59 p.

Juniori mari: NICOLAE DUMITRU

Maestrul emerit al sportului Dinu Cristea ne-a spus înaintea startului: „Urmăreşte-l pe Nicolae Dumitru!". I-am ascultat sfatul şi urmărindu-l cu atenţie, atît cît ne îngăduia traseul, am constatat că Nicolae este o copie aproape fidelă a maestrului său.

Rezultate: 1. N. Dumitru (Metalul Buc.), 2. Cornel Dima (Met. Buc.), 3. Vasile Bichea (CSM Sibiu); **echipe:** 1. Metalul Buc., 2. Şc. sp. Atletism Buc., 3. CSO Piteşti.

Tineret: ION DIMA

Cursa a fost dominată de reprezentanţii clubului Steaua, care au reuşit frumoasa performanţă de a se clasa pe primele patru locuri. Mai experimentat, Ion Dima a forţat pe ultima porţiune a traseului de 6000 m şi a cîştigat lejer.

Rezultate: 1. Ion Dima (Steaua), 2. Stelian Marcu (Steaua), 3. Cătălin Andreica (Steaua); **echipe: 1.** Steaua Buc. 11 p, 2. C.A.U. Buc 29 p, 3. Politehnica Timişoara 55 p.

Senioare: VIORICA GABOR

Studenta de la I.E.F.S. a făcut o adevărată colecţie de tricouri de campioană a ţării. Ieri, de pildă, ea a cîştigat cel de al 5-lea tricou tricolor la cros, alergare în care se arată o foarte bună specialistă. Pe locul doi, colega sa Baciu, o atletă cu o perseverenţă cu totul ieşită din comun.

Rezultate: 1. Viorica Gabor (CAU Buc. — antrenor Dumitru Alexandrescu), 2. Elisabeta Baciu (CAU), 3. Ana Iacob (CSM Cluj); **echipe:** 1. CAU 9 p, 2. Dinamo Buc. 30 p, 3. Politehnica Timişoara 30 p.

Seniori: NICOLAE MUSTAŢĂ

De fapt, întrecerea pentru titlul de campion al seniorilor s-a redus, în cele din urmă, la duelul dintre colegii de club Mustaţă şi Cioca. Mai proaspăt, în special în final, şi acomodîndu-se mai bine dificultăţilor traseului, Nicolae Mustaţă şi-a adjudecat victoria.

Rezultate: 1. Nic. Mustaţă (Dinamo Buc.), 2. Ilie Cioca (Dinamo), 3. Ion Rusnac (Steaua); **echipe:** 1. Dinamo Buc. 19 p, 2. Metalul Roman 73 p, 3. Farul Constanţa 102 p.

PRONOSPORT

AŞA ARATĂ O VARIANTĂ CU 13 REZULTATE EXACTE LA CONCURSUL PRONOSPORT NR. 45 ETAPA DIN 9 NOIEMBRIE 1969

1. Polonia — Bulgaria	1
2. Bologna — Fiorentina	x
3. Cagliari — Roma	1
4. Lazio — Lanerossi	1
5. Napoli — Juventus	1
6. Sampdoria — Brescia	1
7. Torino — Bari	2
8. Verona — Palermo	1
9. Gloria Bîrlad — Ştiinţa Bacău	1
10. Portul — Polit. Galaţi	1
11. Metalur. Cugir — Vagonul	1
12. Met. Tr. S. — C.F.R. Tim.	2
13. Electroputere — C.S.M. Sibiu	1

Fond de premii: 261 047 lei.

Plata premiilor pentru acest concurs se va face astfel:

În Capitală: cu începere de la 14 noiembrie pînă la 24 decembrie 1969 inclusiv.

În ţară: de la 18 noiembrie pînă la 24 decembrie 1969 inclusiv.

NUMERELE EXTRASE LA CONCURSUL EXCEPŢIONAL PRONOEXPRES DIN 9 NOIEMBRIE 1969

FAZA I

Extragerea I: 22 27 32 43 34 45 31
Extragerea a II-a: 11 20 5 27 10 35 37
Extragerea a III-a: 42 35 36 10 17 26 11

FAZA A II-A

Extragerea a IV-a: 17 28 34 10 32 4 9
Extragerea a V-a: 42 2 26 1 12 20 37

Fond de premii: 1 222 267 lei.

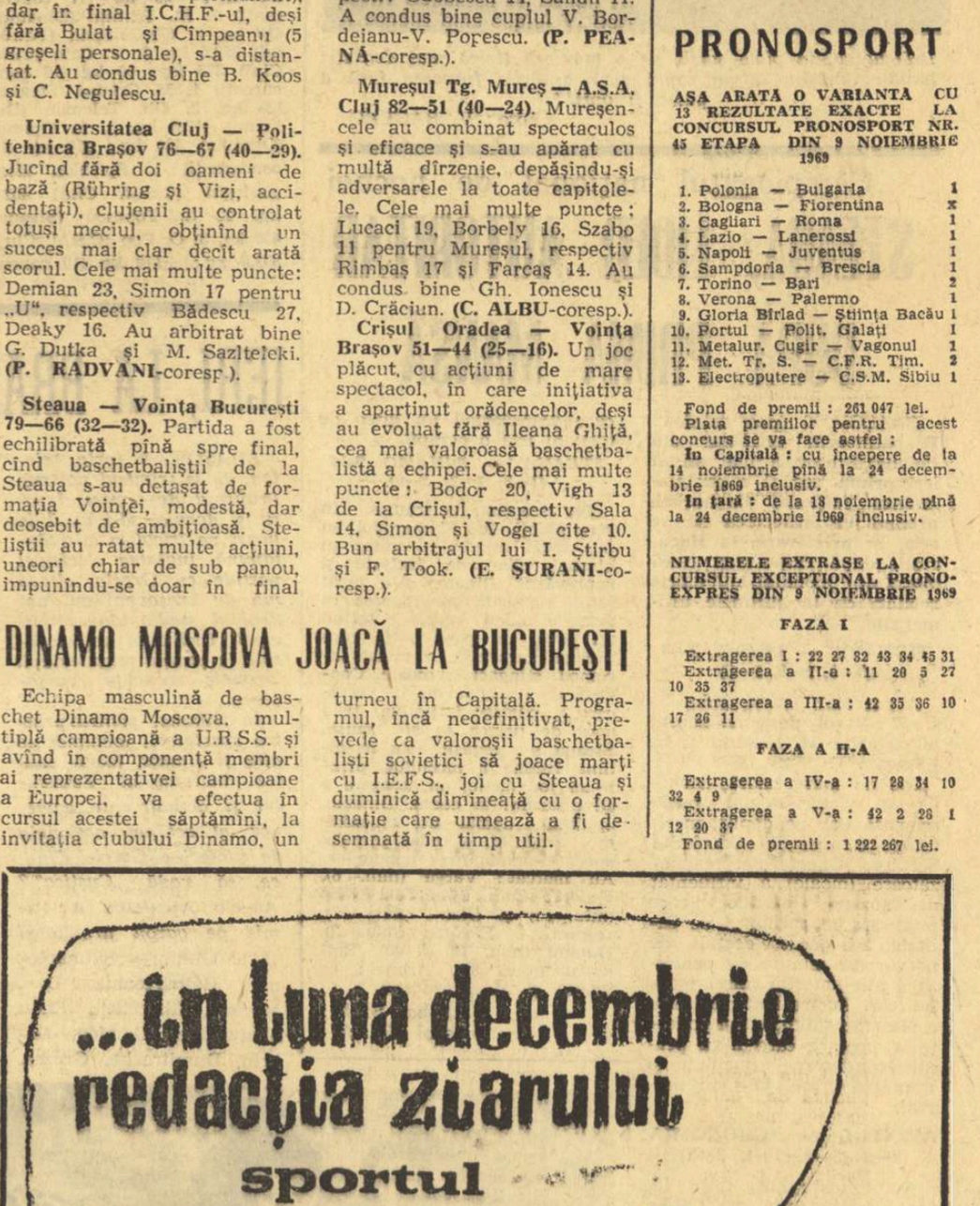

VARIAȚIUNI PE ACEEAȘI TEMĂ

„DE CE TREBUIE SĂ CÎȘTIGĂM MECIUL CU GRECIA!"

POIANA BRAȘOV, 9 (*prin telefon, de la trimisul nostru special*). Un soare cald, izbucnind cu strălucire și vitalitate nebănuite, ne-a convins — în ultima zi a ședерii tricolorilor la *Poiană* — că zăpada, avangarda apropiatei ierni, nu poate, deocamdată, depăși condiția unei efemeride, dorită sau nedorită, după gusturi sau temperamente.

Pe majoritatea băieților de la *„cartierul general"*, reapariția soarelui i-a încîntat, declanșînd interioare resorturi de bună dispoziție și optimism. Am spune chiar că pentru unii căldura luminoasă a picturalei noastre Poiene brașovene a fost un catalizator al gîndurilor inspirate.

Acest sentiment ni l-a comunicat, în primul rînd, căpitanul tricolorilor, *Mircea Lucescu*, locvace și lansat în tirade demonstrative de care — temperamental, mai ales — nu-l bănuiam în stare.

„Deși toată lumea dorește, ca niciodată, victoria noastră în meciul de duminică, puțini sînt cei care știu că noi, purtătorii speranțelor a 20 000 000 de români, avem și o serie de motive cu totul particulare pentru a lupta — pînă la ultima resursă de energie — pentru victorie. Fără o ordine sau o gradație deliberată, am să vă mărturisesc că gîndul victoriei a pus stăpînire deplină pe mințile noastre din următoarele, cel puțin, 11 motive. Așadar, trebuie să-i întrecem duminică pe fotbaliștii greci...

1) ...pentru că este marea ocazie — așteptată trei decenii — a fotbalului românesc de a se confrunta cu vîrfurile soccerului mondial;

2) ...pentru ca mii de elevi să învețe cu plăcere numele lui Dobrin, Dumitrache, Dan, Lucescu, R. Nunweiller, Răducanu, Dinu etc.;

3) ...pentru a dovedi că în Balcani începem să redevenim forța fotbalistică nr. 1;

4) ...pentru că vrem ca și de luni încolo, pe stradă, în oraș, prezența noastră să fie salutată cu simpatie și stimă;

5) ...pentru că dorim să-i cîștigăm definitiv pe bătrînii maeștri adversari ai „generației spontanee";

6) ...pentru că pentru noi MEXICUL este un mult visat tărîm al făgăduinței;

7) ...pentru că avem de plătit o poliță (de prestigiu) grecilor, care în preajma meciului nostru de la ATENA ne priveau (condescendent) ca pe niște umili sparring-parteneri, înaintea partidei lor cu PORTUGALIA;

8) ...pentru că dorim ca după 16 noiembrie stadioanele noastre să fie din nou pline de spectatori;

9) ...pentru că visăm ca în seara zilei de 16 noiembrie, numele „ROMÂNIA" să zbîrnîie în mii de telefoane și telex-uri;

10) ...pentru că dorim să-i facem economie în buget armatorului amator de fotbal ONASSIS;

11) ...pentru că — hai să lăsam falsa modestie de o parte și să-i spunem pe nume adevărului — am fost întotdeauna și sîntem și azi mai buni decît fotbaliștii greci. De ce să facem atîta filozofie și să complicăm singuri o problemă mult mai simplă decît vor unii s-o prezinte".

La această ultimă idee — revelată cu forța evidenței... oului lui Columb — subscriem fără rezerve!

Căpitanul tricolorilor români a intuit premisa majoră a raționamentului pentru care fotbaliștii noștri TREBUIE să cîștige partida de la 16 noiembrie: indubitabila lor superioritate valorică. Simplu. Clar. Fără sofisticări sterile.

Marius POPESCU

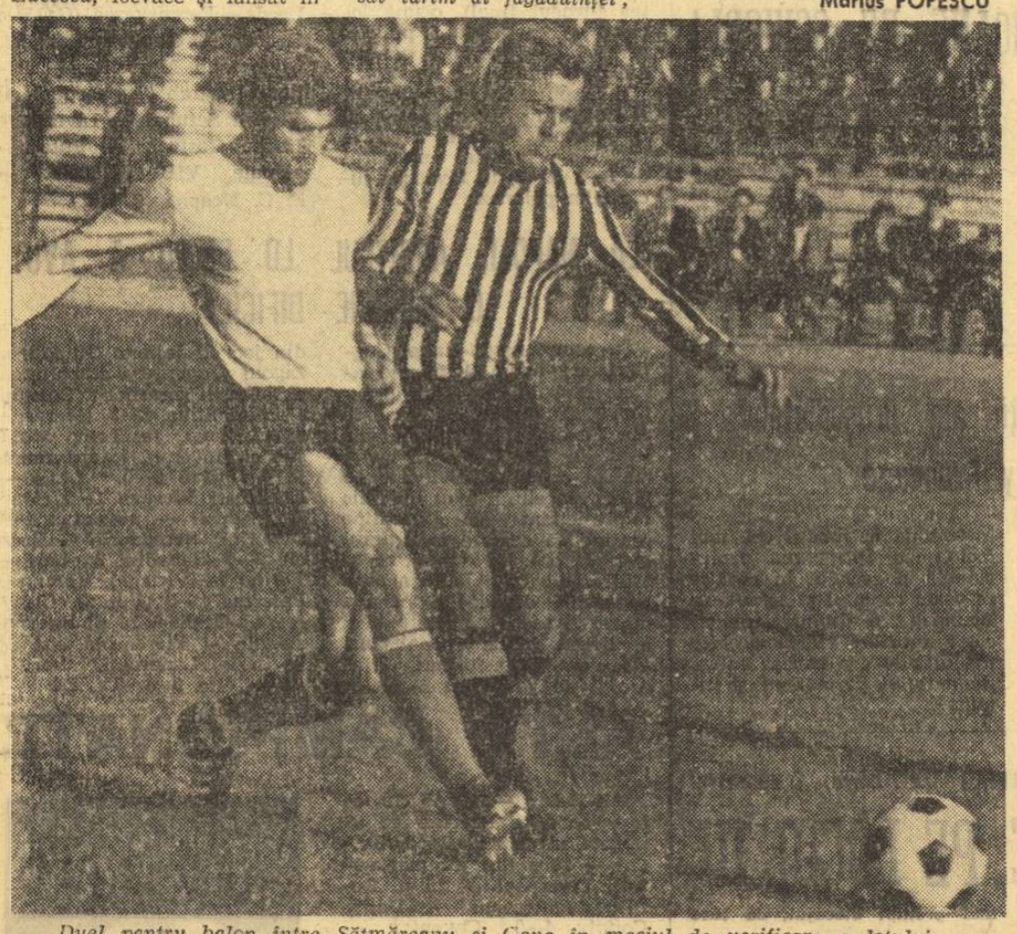

Duel pentru balon între Sătmăreanu și Gane în meciul de verificare a lotului

CU CALM ȘI ÎNCREDERE...

De astăzi, o dată cu transferul „cartierului general" al pregătirilor lotului național din peisajul montan al **Poienii Brașov** în liniștea adîncă a **Snagovului**, intrăm în ultima săptămînă dinaintea decisivei confruntări pentru calificarea în turneul final al Campionatului Mondial de fotbal.

Așadar, 7 zile de așteptare, încărcate de emoții, dar — ca să fim mai aproape de realitate — și de speranțe îndreptățite într-un deznodămînt favorabil culorilor care ne sînt atît de dragi.

Jocul de pînă acum al rezultatelor în grupa I (europeană) a preliminariilor Campionatului Mondial a decis ca ultima partidă să devină, practic, adevărata finală a turneului ce a reunit patru reprezentative de țări, să aibă caracter hotărîtor pentru desemnarea uneia din cele 16 finaliste, care vor fi prezente, anul viitor, în **Mexic.**

Ar fi fost greu de prevăzut la începutul întrecerii în preliminarii că lupta decisivă pentru calificare se va da — în cele din urmă — direct între echipele **României** și **Greciei.** Și iată că, duminică 16 noiembrie, cele două reprezentative naționale din **Balcani** vor sta față în față într-un joc ce trezește în ambele țări un interes — fără exagerare — excepțional.

Miza acestei partide este atît de ispititoare încît devine ușor de bănuit că cele două protagoniste vor arunca în luptă întreg potențialul fizic și tehnico-tactic de care dispun pentru a-și atinge obiectivul.

Fără îndoială, prima șansă în această importantă confruntare aparține reprezentativei noastre, în favoarea căreia pledează cîteva argumente convingătoare. Mai întîi, avantajul terenului propriu, care poate deveni hotărîtor îndeosebi dacă publicul va susține cu înflăcărare evoluția echipei, chiar și în momentele mai grele, așa cum a făcut-o și în meciul cu Portugalia. Apoi, superioritatea valorică a naționalei noastre asupra celei elene, care rezultă din însuși palmaresul întîlnirilor bilaterale, net favorabil pînă acum echipei României, nelnvinsă atît în partidele disputate la București, cît și în cele ce au avut loc la Atena. În fine, posibilitatea pe care o au gazdele, fruntașe ale clasamentului grupei, cu un punct avans, de a se califica chiar și numai printr-un rezultat de egalitate (în calculul pe care și-l fac antrenorii și jucătorii noștri, varianta aceasta trebuie să fie luată, însă, în considerație numai cu totul secundar).

Ar fi, desigur, o gravă eroare dacă aceste argumente menționate de noi ca favorizante pentru națională noastră i-ar conduce pe „actorii" principali de duminică la concluzia falsă că meciul se poate cîștiga oricum, indiferent de replica partenerilor de joc. Dimpotrivă, trebuie să se aibă în vedere faptul real că viitorii noștri oaspeți au realizat un progres remarcabil în ultima vreme (atestat și de rezultatele obținute de ei în preliminarii) și că, în fața unei ocazii de calificare la turneul final al Campionatului Mondial cu care nu s-au mai întîlnit niciodată, vor lupta din răsputeri pentru victorie. Nu trebuie, de asemenea, să uităm unele experiențe amare din anii trecuți, cînd, în situații favorabile, oarecum identice, echipa reprezentativă sau diferite formații de club de la noi au capotat în mod cu totul surprinzător chiar pe teren propriu, ratînd copilărește șansele de calificare în turneele finale sau etapele superioare ale competițiilor la care luau parte.

Reamintind aceste lucruri nu o facem, însă, nicidecum în intenția de a da apă la moară celor dispuși să exagereze dificultatea meciului de la 16 noiembrie, să creeze o atmosferă încordată, de tensiune și nervozitate.

Important în aceste ultime zile dinaintea partidei cu reprezentativa Greciei este, după părerea noastră, să nu se cadă în nici una din cele două extreme posibile (fie autolinistirea sau, și mai rău, euforia, fie teama). Pregătirile lotului trebuie să decurgă în aceeași atmosferă de calm și de seriozitate pe care am remarcat-o, cu satisfacție, și pînă acum. Îl cunoaștem și îl apreciem pe antrenorul **Angelo Niculescu** ca pe un observator clarvăzător, echilibrat, cu stăpînire de sine și sînteți siguri că va ști să-i modeleze pe elevii săi, cum a făcut-o și în alte ocazii similare, într-un sens asemănător. După cum așteptăm de la el, dar și de la toți cei ce vor veni în această săptămînă în contact cu lotul național, să insufle jucătorilor sentimentul de răspundere pentru comportarea lor în acest joc decisiv, cît și încrederea necesară în posibilitatea obținerii victoriei și, totodată, calificării în turneul final al Campionatului Mondial din **Mexic.**

Sîntem, de asemenea, tot atît de convinși că tricolorii noștri, asupra cărora se îndreaptă în aceste zile gîndurile și speranțele tuturor iubitorilor de sport de la noi, ale întregii țări, se vor pregăti în continuare la fel de conștiincios și vor lupta duminică cu toată dăruirea necesară pentru triumful culorilor patriei dragi, pentru prezența fotbalului românesc la turneul din **Mexic.**

C. FIRĂNESCU

IERI, LA BRAȘOV LOTUL A — STEAGUL ROȘU 1-1 (0-1)

(Urmare din pag. 1)

acționînd ceva mai hotărît și oricum mai clar ca în prima parte a meciului. După o nouă bară (min. 52 — Grozea, cu latul, de la 6—8 metri), Lucescu înscrie (min. 57) punctul egalizator, la capătul unei combinații rapide (Sătmăreanu — Dinu — Lucescu) purtată în adîncime. Cîteva minute mai tîrziu Ghergheli trimite și el balonul în bară de la aproximativ 10 metri, din poziție favorabilă. În continuare, jocul se desfășoară cursiv, oferind celor doi goalkeeperi, Răducanu și Adamache, prilejul să se remarce. Cînd Adamache e depășit (de exemplu în faza din min. 83 la șutul splendid al lui Dumitrache) intervine din nou (pentru a cîta oară?) salvatoare, una din barele porții. Dar, chiar și în condițiile în care, să zicem, în final, tabela ar fi arătat un scor favorabil selecționabililor se impune o concluzie. Și anume: astăzi, la Brașov, tricolorii n-au luat decît pe alocuri jocul în serios, făcînd din meciul cu Steagul roșu (o echipă care spre cinstea ei, s-a străduit să fie un partener redutabil pentru lotul A) un test needificator.

Să sperăm că, la Snagov, în săptămîna care se așterne, selecționabilii își vor revizui atitudinea față de jocurile de școală, luînd lucrurile mult mai în serios.

Corect arbitrajul prestat de brașoveanul Nicolae Iliescu. Dar iată și echipa folosită de Steagul roșu: Adamache — Ivăncescu, Jenei, Olteanu, Rusu (min. 46 Penzeș), Pescaru, Jamaischi, Tarcu (min. 46 Drăgoi), Gane, Balint, Györfi.

Rezultate din campionatul național al juniorilor și școlarilor

Textila Buhuși — Locomotiva Adjud 3—2 (2—2)

Chimia orașul Gh. Gheorghiu-Dej — Ceahlăul Piatra Neamț 0—1 (0—0).

Textila Botoșani — C.F.R. Pașcani 1—1 (1—1).

A.S. Armata Tg. Mureș — A.S.A. Sibiu 3—0 (1—0).

Nicolina Iași — Rarăul Cîmpulung 4—1 (2—0).

Rulmentul Bîrlad — Dinamo Bacău 1—2 (0—1).

Gloria Bîrlad — Știința Bacău 3—3 (0—2).

Caraimanul Bușteni—I.R.A. Cîmpina 6—5 (1—1).

Petrolul Tîrgoviște — Șc. sp. București 0—4 (0—1).

Metalul Tîrgoviște — Olimpia Giurgiu 4—0 (2—0).

Gaz metan Mediaș — Soda Ocna Mureș 2—0 (2—0)

Someșul Satu Mare — Bihoreana Marghita 5—0 (1—0).

STEAUA ÎN IRAN

În cursul dimineții de azi echipa bucureșteană Steaua a părăsit Capitala, plecînd într-un turneu de trei jocuri în Iran. Vor face deplasarea jucătorii Suciu, Matache, Cristache, Ciugarin, D. Nicolae, Vigu, Mirăuță, Dumitriu III, Negrea, Naom, Pantea, Ștefănescu, Tătaru, Voinea, Creiniceanu, Manea, însoțiți de cei doi antrenori — Ștefan Covaci și Ștefan Onisie.

Steaua va evolua la Teheran, în zilele de 12, 14 și 16 noiembrie, susținînd primul joc (miercuri 12 noiembrie) în compania echipei naționale iraniene.

Echipa Steaua urmează să se întoarcă în țară luni 17 noiembrie.

ÎN DIVIZIA B — O SINGURĂ VICTORIE ÎN DEPLASARE

SERIA I: Situație neschimbată în fruntea clasamentului

METALUL BUCUREȘTI — PROGRESUL BUCUREȘTI 0—0. Derbyul bucureștean și al seriei I a atras în tribunele și pe potecoavele de pămînt ale stadionului Metalul aproximativ 7 000 de spectatori. Miza partidei nu și-a pus amprenta pe jocul echipelor. Atît metalurgiștii cît și elevii lui Victor Stănculescu au jucat deschis, creînd unele faze palpitante la porțile apărate de Petre (Metalul) și Manta (Progresul). Dar, finalizarea a lăsat de dorit, cu toate că au evoluat două dintre cele mai eficace înaintări ale diviziei B.

Din primele minute, metalurgiștii au inițiat acțiuni ofensive la poarta lui Manta Iancu și Roman, cele două extreme ale Metalului, au fost destul de active, au trecut cu ușurință de fundașii adverși, însă centrările lor le-au irosit Pantelimon și Georgescu. În min. 13, jucătorii clubului din str. Dr. Staicovici au combinat frumos, balonul a ajuns la Pavlovici, care însă a șutat imprecis. După 11 minute, este rîndul metalurgistului Georgescu să irosească o situație favorabilă de a deschide scorul, expediind ușor mingea în brațele lui Manta.

După pauză, Metalul a avut o scurtă perioadă de dominare. În min. 51, Roman (Metalul) l-a depășit pe fundașul V. Popescu, însă a fost faultat pe linia de 16 m; lovitura liberă rămîne însă fără rezultat. Jucătorii au devenit puțin cam nervoși și arbitrul a fost nevoit să sancționeze intrările mai dure ale unor combatanți. În min. 58, fundașul Apostol (Metalul) a încercat să degajeze, a luftat și R. Ionescu a interceptat balonul, pornind spre poartă. Apostol s-a agățat de tricoul lui R. Ionescu, oprindu-l din acțiune. După executarea loviturii, arbitrul a intervenit din nou, dictînd o lovitură liberă indirectă în careul Metalului, dar și această situație favorabilă nu a fost fructificată de atacanții Progresului. În min. 71, Voinea (Metalul) a făcut o cursă, a centrat impecabil, iar Iancu, la 6 m de poartă, uluit parcă, de abia a atins balonul cu capul, ratînd astfel una dintre cele mai mari ocazii de a marca.

A arbitrat foarte bine Aurel Bentu, ajutat la linie de V. Pădureanu și Gh. Limona (toți din București).

V. POMPILIU

GLORIA BÎRLAD — ȘTIINȚA BACĂU 3—0 (1—0). Joc de bun nivel tehnic. Înaintașii Gloriei au fost mai incisivi și au marcat de 3 ori. Autorul golurilor: Mustață (min. 43, 66 și 68). Foarte bun arbitrajul lui R. Stîncan — București. **(E. SOLOMON,** coresp.)

CEAHLĂUL P. NEAMȚ — CHIMIA SUCEAVA 1—0 (1—0). Gazdele au ratat foarte multe ocazii. Unicul gol a fost marcat de Zaharia (min. 38 din 11 m). A arbitrat foarte bine T. Leca — Brăila. **(C. NEMȚEANU,** coresp.)

POIANA CÎMPINA — DUNĂREA GIURGIU 4—1 (2—1). Cîmpinenii au jucat frumos. Înaintașii echipei Poiana au combinat bine și au reușit să fructifice patru ocazii. Autori: Tr. Popescu (min. 24, 35 și 55) și Chirilă (min. 70 din 11 m). Unicul gol al oaspeților a fost înscris de Pană (min. 4), în urma unui contraatac. A arbitrat C. Dinulescu — București **(E. STROIE,** coresp.)

OȚELUL GALAȚI — METROM BRAȘOV 2—1 (2—0). Gălățenii s-au comportat bine și au cîștigat pe merit în fața unui adversar dificil. Localnicii au ratat numeroase ocazii. Au marcat: Dumitru (min. 12, autogol), Olteanu (min. 30), respectiv Dumitru (min. 65). Satisfăcător arbitrajul lui M. Vasiliu — Ploiești. **(T. SIRIOPOL,** coresp.)

SPORTUL STUDENȚESC — METALUL TÎRGOVIȘTE 2—2 (1—2). Luptă acerbă pentru cele 2 puncte, care pe alocuri a depășit limitele regulamentare. Scorul a fost deschis de Ciornoavă, în min. 6, la o greșeală a apărării oaspeților. În continuare, metalurgiștii au forțat și au reușit să înscrie de 2 ori, prin Turcu (min. 32) și Tiron (min. 39). În repriza secundă, studenții au preluat inițiativa și au obținut egalarea, ca urmare a unor mari eforturi. Autorul golului: Duțan (min. 75). P. Badea — Brașov a condus satisfăcător. **(C. MORARU)**

PORTUL CONSTANȚA — POLITEHNICA GALAȚI 3—0 (1—0). Constănțenii au obținut victoria în urma unui joc de bun nivel tehnic. Înaintașii Portului au evoluat bine, în special Caraman, care a și marcat 2 goluri (min. 23 și 50). Gălățenii s-au comportat submediocru. Cel de al treilea gol al Portului a fost realizat de Mahera, în min. 90. A condus satisfăcător M. Sadoveanu — București. **(L. BRUCKNER,** coresp.)

FLACĂRA MORENI — PROGRESUL BRĂILA 1—1 (0—0). Înaintarea Flăcărei a ratat 3 ocazii. Brăilenii s-au apărat bine și au contraatacat periculos. Au marcat: Dumitru (min. 57) pentru Flacăra, Stoian (min. 90) pentru Progresul. În min. 65, Ionescu (Progresul) și Frățilă (Flacăra) au fost eliminați pentru lovire reciprocă. A condus foarte bine Gh. Popovici — București. **(G. ILINCA,** coresp.)

CLASAMENT

1.	Progresul Buc.	12	7	3	2	21- 5	17
2.	Metalul Buc.	12	6	3	3	23-15	15
3.	Portul	12	7	0	5	20-13	14
4.	Met. Tîrg.	12	5	3	4	21-19	13
5.	Poiana	12	5	3	4	16-15	13
6.	Flacăra	12	5	3	4	18-18	13
7.	Politehnica	12	6	1	5	14-15	13
8.	Dunărea	12	5	3	4	14-17	13
9.	Oțelul	12	5	2	5	16-19	12
10.	Chimia	12	5	1	6	9-11	11
11.	Metrom	12	4	3	5	14-16	11
12.	Gloria	12	4	3	5	21-25	11
13.	Prog. Brăila	12	4	2	6	17-17	10
14.	Ceahlăul	12	5	0	7	10-16	10
15.	Sp. studențesc	12	2	4	6	16-21	8
16.	Știința	12	3	2	7	9-17	8

ETAPA VIITOARE (16 noiembrie): Dunărea — Ceahlăul, Flacăra — Sportul studențesc, Chimia — Gloria, Politehnica — Progresul București, Progresul Brăila — Oțelul, Metalul Tîrgoviște — Poiana, Metalul București — Portul, Metrom — Știința.

SERIA A II-a: Ripensia Timișoara a preluat conducerea

ELECTROPUTERE — C.S.M. SIBIU 2—1 (2—0). Partida s-a disputat pe stadionul Tineretului, în prezența a 7 000 de spectatori. Meciul a început în nota de dominare a gazdelor care au avut în permanență inițiativa. Oaspeții au răspuns prin contraatacuri periculoase, îndeosebi prin Stoicescu. S-au remarcat ambii portari, Vasilescu (Electroputere) prin siguranță și promptitudine, iar Liebchardt (C.S.M.) prin... intervenții greșite. O astfel de greșeală a portarului sibian prilejuiește deschiderea scorului în min. 24 de către **Lovin** care a reluat în plasă din apropiere o minge scăpată de Liebchardt. Consemnăm, în continuare, la un contraatac al oaspeților, o intervenție extraordinară a portarului craiovean **Vasilescu,** la o bombă expediată de **Crețu** din afara careului. Apoi, jocul și-a pierdut din cursivitate, din cauza faulturilor care au abundat din ambele părți. S-au remarcat la acest capitol **Unguroiu, Lovin** și **Vasilescu.** Către sfîrșitul reprizei, gazdele au inițiativa, iar **Resciuc** a marcat în min. 42 dintr-un șut de la 16 m în urma unui schimb de pase cu **Stanciu.** La reluare inițiativa a aparținut din nou gazdelor, dar Popescu și Resciuc au ratat numeroase ocazii. Oaspeții au echilibrat apoi jocul și au reușit să înscrie în min. 54 prin **Flichiș.**

În min. 62 Resciuc a fost faultat în careu de sibieni, dar arbitrul nu a acordat penalty. Echipa craioveană s-a menținut în atac, însă au ratat prin Stanciu și Lovin. În această perioadă, portarul sibian a avut intervenții sigure și oportune. În general, meciul a fost de bună factură tehnică, cu multe momente de fotbal clar și spectaculos.

A arbitrat C. Ghemigean — București.

M. BOBEI și N. PASTRAMAGIU, corespondenți.

RIPENSIA TIMIȘOARA — GAZ METAN MEDIAȘ 5—0 (2—0). În fața unui adversar debil, Ripensia nu s-a lăsat prea mult invitată să înscrie o poriie serioasă de goluri. În cele 90 de minute, oaspeții au contraatacat doar de cîteva ori. Au înscris: Kun I (min. 21, 86 și 88), Panici (min. 40) și Dobîndă (min. 78 din 11 m). I. Opriță — Arad a condus foarte bine. **(I. STAN,** coresp.)

METALURGISTUL CUGIR — VAGONUL ARAD 1—0 (0—0). Victorie meritată. În prima repriză, jocul a fost echilibrat. În repriza a doua, gazdele au ratat cîteva ocazii, iar portarul oaspeților, Gherghel, a apărat bine. A marcat: Inea (min. 69). Foarte bun arbitrajul lui S. Bîrăescu — Timișoara. **(M. VILCEANU,** coresp.)

C.F.R. ARAD — OLIMPIA SATU MARE 2—0 (1—0). Joc de factură tehnică modestă, influențat și de umiditatea terenului. Localnicii au deschis scorul prin Korosi (min. 8). Apoi, treptat, inițiativa a trecut de partea echipei sătmărene. Olimpia a dominat în repriza secundă, dar cei care au înscris au fost tot arădenii, prin Gligor (min. 87). Cornel Pop — Hunedoara a condus bine. **(G. NICOLAIȚĂ,** coresp.)

METALUL TR. SEVERIN — C.F.R. TIMIȘOARA 0—1 (0—0). Metalul, fără 3 titulari (Constantin și Jimboreanu — scoși din lot, Chiriițescu — indisponibil) a capotat a doua oară în acest sezon pe teren propriu. În prima parte jocul a fost anost. După pauză, gazdele au dominat cu autoritate, iar oaspeții s-au apărat supranumeric, cu succes. Unicul gol a fost realizat de Cioroparu (min. 62), în urma unui contraatac. A arbitrat foarte bine Stelian Mataizăr — Craiova. **(GH. MANAFU,** coresp.)

C.S.M. REȘIȚA — CHIMIA RM. VILCEA 2—0 (1—0). Meciul s-a disputat la Lugoj, deoarece terenul din Reșița este suspendat. Timpul ploios și vîntul au făcut dificil controlul balonului. Totuși, reșițenii au avut mai mult inițiativa și au marcat de două ori prin Nestorovici. În min. 19 și 85 din 11 m. A condus corect Tr. Vecan — Oradea. **(P. BOCSANU,** coresp.)

OLIMPIA ORADEA — MINERUL ANINA 4—1 (3—1). Cu toate că a plouat în primele 45 de minute, ambele formații au acționat în viteză. După pauză, Minerul a avut o evoluție foarte bună, dar portarul Mărculescu (Olimpia) și barele porții au salvat cîteva goluri gata făcute. Jocul pe contraatac al orădenilor a fost foarte periculos, însă înaintașii au ratat din poziții ideale. Golurile au fost marcate de Petriță (min. 7, 26), Benzic (min. 33, 61), respectiv Bitea (min. 15). A arbitrat foarte bine S. Mureșan — Turda. **(ILIE GHIȘA,** coresp. principal)

METALUL HUNEDOARA — MINERUL BAIA MARE 0—0. Jocul a fost viu disputat. Jucătorii au făcut multă risipă de energie, au creat faze bune de gol la ambele porți, dar portarii s-au dovedit imbatabili.

A arbitrat bine P. Sotir — Mediaș.

CLASAMENT

1.	Ripensia	12	7	1	4	28-16	15
2.	C.S.M. Sibiu	12	6	3	3	13- 9	15
3.	C.S.M. Reșița	12	5	4	3	17-10	14
4.	Vagonul	12	6	2	4	12-11	14
5.	Olimpia Oradea	12	6	2	4	19-18	14
6.	Electroputere	12	6	2	4	13-13	14
7-8.	Minerul B.M.	12	5	3	4	9- 6	13
7-8.	C.F.R. Tim.	12	5	3	4	14-11	13
9.	Metalurgistul	12	6	1	5	15-14	13
10.	C.F.R. Arad	12	5	2	5	20-14	12
11.	Olimpia S. M.	12	6	0	6	18-18	12
12.	Min. Anina	12	5	1	6	20-19	11
13.	Met. Hunedoara	12	3	4	5	11-14	10
14.	Gaz metan	12	4	0	8	11-21	8
15.	Met. Tr. Sev.	12	4	0	8	9-24	8
16.	Chimia	12	3	0	9	12-23	6

ETAPA VIITOARE (16 noiembrie): C.F.R. Timișoara — Metalul Hunedoara, C.S.M. Sibiu — Metalul Tr. Severin, Chimia — Ripensia, Gaz metan — Metalurgistul Cugir, Minerul Anina — C.F.R. Arad, Minerul Baia Mare — C.S.M. Reșița, Vagonul — Electroputere, Olimpia Satu Mare — Olimpia Oradea.

Pavlovici (Progresul) și Apostol (Metalul) în luptă pentru balon. (Față din meciul Metalul București — Progresul București)

Foto: B. GABRIEL

DE CE S-AU SUPĂRAT NECULA ȘI FLORESCU?

O dată cu mîile de spectatori prezenți la jocul de verificare a lotului național, susținut duminică pe stadionul municipal din Brașov, ne-am pus întrebarea: de ce absentează din formația localnicilor doi dintre titulari: Necula și Florescu. Antrenorul N. Proca ne-a dat explicația respectivă: cei doi jucători au fost sancționați pe luna octombrie — Necula pentru randament scăzut și Florescu pentru lipsă de la antrenamente. Ca urmare a măsurii luate de conducerea echipei, cei doi fotbaliști n-au fost la antrenamentul de sîmbătă și au lipsit duminică de la jocul de verificare. Ne surprinde atitudinea lui Dorin Necula, unul din jucătorii de bază ai echipei, ca de altfel și cea a tînărului Florescu, căruia antrenorii V. Stănescu și N. Proca i-au acordat o mare atenție, deși nu totdeauna a corespuns încrederii acordate. Ei nu aveau voie să lipsească de la jocul de verificare a lotului național care se pregătește pentru marea confruntare de la 16 noiembrie, obligînd conducerea tehnică a echipei Steagul roșu să recurgă la improvizații!

C. GRUIA
coresp. principal

O PRIMĂ REPETIȚIE A SELECȚIONATEI DE TINERET

Reuniți după o lungă pauză, membrii lotului de tineret au susținut duminică după-amiază, pe stadionul Republicii din Capitală, o primă partidă de omogenizare în vederea meciului cu reprezentativa similară a R. D. Germane (16 noiembrie, la Berlin). Adversara de antrenament a echipei de tineret a fost o selecționată preolimpică, formată din jucători de pînă la 20 de ani. În general, partida și-a atins scopul, antrenorul principal al reprezentativei, *V. Mărdărescu*, putînd trage unele concluzii privind ultimele retușuri și alcătuirea definitivă a formației.

După o repriză albă, jucătorii s-au înțeles destul de greu pe teren la început (nu combinau suficient în atac, nu construiau fazele ofensive la mijlocul terenului), reprezentativa de tineret a cîștigat cu un scor destul de concludent, 3—0, prin golurile înscrise de Neagu (min. 57) și Dincuță (min. 75 și 87).

Despre evoluția selecționatei de tineret putem spune că ea a fost în general mulțumitoare, în special în repriza secundă cînd pasele au fost mai curgătoare și cu adresă, cînd mijlocașii au pregătit atent fazele de atac la care au contribuit și fundașii, iar atacanții au reușit să percuteze de trei ori poarta „preolimpicilor" apărată în această parte a meciului de către Stana. Selecționabilii au avut de înfruntat o echipă ambițioasă, care a luptat din răsputeri timp de aproape o oră pentru menținerea unui rezultat alb. S-au comportat bine, dînd randamentul cerut, *Popa, Coman, Rămureanu, Popovici, Dincuță* (mai puțin în primele 45 de minute cînd s-a mișcat cam greu). *Neagu*, de la selecționata de tineret, respectiv *Savu, Decu* și *Bunea* de la preolimpici. Neconvingător a jucat *Caniaro* (Sel. de tineret), care, pe lîngă că a complicat acțiunile din fața porții, nici n-a pasat cînd trebuia.

Au jucat echipele: SELECȚIONATA DE TINERET: *Coman (Rămureanu) — Mușat, Bădin, Popa, Popovici, Dincuță, Angelescu, Sălceanu, Caniaro, Neagu, Petreanu.* SELECȚIONATA PREOLIMPICĂ: *Oprea (Stana) — Ruse, Cringașu, Spiridon, Deheleanu, Savu, Tocaciu, Bunea, Preduț, Adam, Rontea.*

A arbitrat D. Predescu (București).

Pînă la plecarea la Berlin (joi 13 noiembrie), echipa de tineret se va antrena zilnic, iar miercuri după-amiază, tot pe stadionul Republicii, va susține un ultim joc de verificare, de data aceasta cu Selecționata de juniori a orașului București.

T. RABȘAN

DIFICILA VICTORIE A RUGBYŞTILOR ROMÂNI:

România–R.F. a Germaniei 6-3 (3-0)

HANOVRA, 9 (prin telefon). — Duminică după amiază, pe „Lindner Stadium" din localitate, s-a disputat întîlnirea de rugby dintre reprezentativele R. F. a Germaniei şi României. Partida a luat sfîrşit cu scorul de 6—3 (3—0) în favoarea rugbyştilor români, prin punctele înscrise de Irimescu (l.p., d.g.) şi, respectiv, Dreyer (l.p.). Rezultatul pare inexplicabil, dar condiţiile de joc sînt cele care şi-au pus amprenta şi au influenţat direct scorul final.

Terenul a fost pur şi simplu desfundat, o ploaie torenţială căzînd, de altfel, în tot timpul partidei. Acest lucru a îngreunat nespus de mult sarcinile jucătorilor români, a căror tehnicitate superioară nu a mai putut fi pusă în valoare. În plus, maniera de arbitraj a britanicului Cole părea a nu ţine cont de schimbările suferite de regulament în ultimii doi-trei ani. Orientarea tactică a oaspeţilor în funcţie de acest lucru s-a făcut foarte încet, fapt care a dus la pierderea a numeroase baloane cucerite în tuşe şi în grămezile ordonate cu multă trudă. În plus, loose-maul-ul părea complet necunoscut arbitrului, motiv pentru care a plouat şi cu... lovituri de pedeapsă împotriva românilor! Ba chiar se poate afirma că numai dominarea teritorială severă (s-a jucat timp de peste 60 de minute doar în jumătatea de teren a gazdelor) i-a ferit pe români de un rezultat încă mai puţin măgulitor...

Preşedintele federaţiei vest-germane de specialitate, Heinz Reinhold, a declarat, de altfel, după meci: „A fost cea mai bună partidă a echipei noastre în acest an. Păcat că ne-a lipsit astăzi transformatorul Jäger. Cu ajutorul lui, un rezultat de egalitate ar fi fost posibil...".

Iată şi formaţiile care au evoluat:

ROMÂNIA: *Durbac; Wusek, Irimescu, Nica, Suciu; Nicolescu, Florescu; Demian, Răşcanu, Ciobănel; Ţuţuianu, Şerban; Dinu, Onuţu, Baciu.*

R. F. A GERMANIEI: *Schnell; Brühl, Wohler, Kücherer, Schlnekl; Frauenfeld, Seligmann; Dörr, Dreyer Kotte; Zapfe, Hoppe; Twele, Raupes, Gruber.*

Marţi după amiază, la Hanovra, rugbyştii români vor juca în compania unei selecţionate a trupelor britanice staţionate în R. F. a Germaniei.

O înfrîngere (totuşi) onorabilă

(Urmare din pag. 1)

solicitată. S-a remarcat formidabilul Carrére, „flanker" (linia a III-a aripă) de talie mondială. Dar şi contraatacul românilor s-a dovedit periculos, iar Drăgulescu a frizat celebritatea, reuşind o pătrundere de autentic treisferturi şi, punîndu-şi în valoare excelentele calităţi fizice, a trecut de 6—7 adversari (40 de metri!), în egală măsură neputincioşi şi surprinşi de „uraganul viu", pentru a se opri doar după ce culcase mingea în terenul de ţintă al oaspeţilor: ROMÂNIA B—FRANŢA B 6—0!

Încheierea primei părţi a jocului cu acest scor a provocat, mai mult ca sigur, numeroase comentarii. Probabil, însă, şi o scurtă, dar atentă (şi eficace) analiză a celor petrecute în rîndurile francezilor. Ei au intrat pe teren decişi să se impună şi chiar din min. 41 Quérilhac (cu concursul apărătorilor români, cam neatenţi la reluare) a reuşit o încercare ce avea să se dovedească doar începutul unui adevărat festival rugbystic. În min 45, echipa gazdă a reuşit însă să-şi mărească avantajul, ca urmare a transformării unei lovituri de pedeapsă (onestitatea ne obligă să apreciem drept amabilitate acordarea ei) de către Fugigi: ROMÂNIA B—FRANŢA B 9—3... Din nou însă francezii au reacţionat vehement, linia lor de treisferturi ridicînd ritmul de joc la un nivel extraordinar, căruia românii i-au făcut faţă din ce în ce mai greu. Consecinţa nu s-a lăsat aşteptată pe tabela de marcaj: în min 50, Carrére şi-a reconfirmat renumele şi a înscris o splendidă încercare, pe care Barthez a transformat-o: ROMÂNIA B—FRANŢA B 9—8! Atacurile valuri-valuri ale oaspeţilor (Quérilhac s-a remarcat din nou) au menţinut presiunea şi, în min 57, o combinaţie Dumartin—Carrére s-a soldat cu... repetarea: ROMÂNIA B—FRANŢA B 9—13!

A fost apoi rîndul formaţiei române să reacţioneze cu vigoare, remarcîndu-se Fugigi, care a izbutit în min 60 o spectaculoasă încercare, reducînd din handicap: ROMÂNIA B—FRANŢA B 12—13.

Din păcate, avea să fie ultima acţiune a rugbyştilor români soldată cu efecte pe tabela de marcaj. În schimb, francezii, menţinînd presiunea la un nivel ridicat şi demonstrînd o tehnică exemplară, au izbutit, prin excelentul Barthez, să mai înscrie 5 puncte — o încercare transformată şi scorul s-a stabilit la 12—18. Şi după luarea acestui avantaj francezii au continuat să domine, deşi gazdele au construit remarcabile atacuri. Dar, din păcate, neîncadrarea purtătorului de balon, maladie cronică a rugbyului nostru, a determinat ratarea ocaziilor (nici defecţiunile de tehnică individuală nu sînt străine de asta...).

Oricum, în ansamblu, partida a reprezentat un mare cîştig de experienţă pentru rugbyul românesc. Rămîne însă ca implicaţiile ei să devină baza de plecare pe un drum ascendent: antrenorii au cuvîntul!

G. RUSSU-ŞIRIANU

RUGBYŞTII ITALIENI ÎNTRECUŢI LA CATANIA DE „SPERANŢELE" FRANCEZE

La Catania, echipa întineritä a Italiei a plătit tributul lipsei de experienţă în faţa „XV"-lui de speranţe al Franţei, care s-a impus în special după pauză, dovedind, cu acest prilej, că şi pregătirea fizică a gazdelor a lăsat de dorit. Într-adevăr, după primele 40 de minute scorul le era favorabil rugbyştilor italieni: 8—6. În schimb, după pauză gazdele n-au mai reuşit să concretizeze nici o acţiune. Formaţiile: ITALIA — Autore (Caligiuri), Michelon, Della Valle, Rista (Finocchi), Pacifici, Ricci, Conforto, Bollesan, Valier, Boccaletto, Bettella, Mazzucchelli, Armelin, Delli Ficorilli, Gini; FRANŢA (speranţe) — Marot, Janssens, Bertrame, Puig (Iharasary), Mélet, Boursault, Dupuys, Combeuil, Cristina, Joffre, Foret, Vignaux, Verdier, Swierczinski, Rougerie. Punctele au fost înscrise de Boursault (l.p., d.g. 2 tr.), Bertrame (înc.), Puig (înc.) şi Mélet (2 înc.) pentru Franţa, respectiv Michelon (l.p.) Conforto (înc.) şi Pacifici (tr.) pentru Italia. Scor final: Italia — Franţa 8—22 (8—6). A arbitrat Ken M. Jones (Ţara Galilor).

NOI MANIFESTAŢII ANTI-APARTHEID LA TURNEUL „SPRINGBOKS"

LONDRA, 9. — Echipa de rugby a Republicii Sud-Africane a învins, la Leicester, cu scorul de 11—9 (6—9) selecţionata Midland Counties. Şi acest al doilea meci al formaţiei „Springboks" în Anglia a fost marcat de manifestaţii anti-apartheid. Meciul a fost întrerupt de mai multe ori, s-au înregistrat ciocniri între poliţişti şi manifestanţi.

C. S. M. – Spartakus Budapesta în turul II al „C.C.E." la tenis de masă

Întîlnirea internaţională masculină de tenis de masă, C.S.M. Cluj — Spartakus Budapesta, din cadrul celui de al doilea tur al „C.C.E.", va avea loc vineri, 14 noiembrie, la Cluj.

sportul în lume

ÎN PRELIMINARIILE C. M.

POLONIA – BULGARIA 3-0 (1-0)

VARŞOVIA, 9 (*prin telefon*). Aproximativ 80 000 de spectatori au urmărit pe stadionul „A X-a aniversare" întîlnirea de fotbal dintre selecţionatele Poloniei şi Bulgariei, din cadrul grupei a VIII-a a preliminariilor campionatului mondial. Victoria a revenit la capătul unui joc rapid şi dinamic fotbaliştilor polonezi: 3—0 (1—0). Prima şansă pentru obţinerea calificării în turneul final al C.M. rămîne însă tot de partea echipei bulgare, care mai are de disputat un meci destul de uşor, cu reprezentativa Luxemburgului (în deplasare).

Întîlnirea Polonia — Bulgaria a început în nota de evidentă dominare a formaţiei gazdă, care a construit atac după atac, forţînd victoria. Fotbaliştii bulgari au mizat, la început pe un rezultat de egalitate, menţinîndu-se în defensivă. În ciuda apărării lor bine organizate, excelentul atacant polonez *Jaroszik* a reuşit să deschidă scorul (min. 19), după care reprezentativa Poloniei a mai ratat unele ocazii favorabile prin *Lubanski* şi *Dejna*. În repriza secundă, selecţionata Bulgariei a început să atace, renunţînd la apărarea aglomerată. Abia în această situaţie, incisivitatea contraatacurilor poloneze a fost mai evidentă, ea soldîndu-se cu două goluri, realizate de acelaşi *Jaroszik* (min. 64) şi *Dejna* (min. 75).

Arbitrul român *Andrei Rădulescu* a condus următoarele formaţii:

POLONIA: *Kosztka — Latocha, Osliszlo, Winkler, Anczok, Szoltyszik, Dejna, Bula, Zmijewski, Lubanski, Jaroszik.*

BULGARIA: *Simeonov* (min. 19 *Filipov*) — *Şalamanov, Dimitrov, Zecev, Abagiev — Penev, Bonev — Dermengiev, Kolev, Jekov, Maraşliev* (din min. 60 *Mihailov*).

Înaintea ultimului joc din această grupă (Luxemburg — Bulgaria, la 7 decembrie) clasamentul este următorul:

1. Polonia	6	4	0	2	19—8	8
2. Bulgaria	5	3	1	1	9—6	7
3. Olanda	6	3	1	2	9—5	7
4. Luxemburg	5	0	0	5	3—21	0

NIGERIA — MAROC 2—0!

În ultimul meci al grupei finale africane din preliminariile campionatului mondial, la Ibadan, echipa Nigeriei a învins selecţionata Marocului cu scorul de 2—0 (0—0). Echipa Marocului (care avea asigurată calificarea pentru turneul final), ocupă locul 1 în grupă cu 5 puncte, urmată de Nigeria 4 puncte, Sudan 3 puncte.

● Disputat la Sofia, meciul amical dintre selecţionatele de tineret ale Poloniei şi Bulgariei s-a încheiat cu scorul de 3—1 (1—1) în favoarea jucătorilor polonezi.

SPRE 100 DE MILIOANE DE SCHIORI!

O interesantă statistică a F. I. S.

VIENA, 9. — Cu prilejul reuniunii Federaţiei internaţionale de schi, desfăşurată recent la Igls (Austria), s-a evidenţiat dezvoltarea acestui sport în lume. Raportul prezentat a arătat că în prezent circa 45 de milioane de oameni practică schiul. Conform unor calcule, se prevede ca în peste doi ani numărul lor să atingă 100 de milioane. Oraşele cu cei mai mulţi schiori din lume sînt Oslo şi Innsbruck. În primul, din 405 000 locuitori, 272 000 practică schiul, iar în cel de-al doilea, la o populaţie de 113 000 locuitori, 72 000 sînt schiori.

Interesante declaraţii ale preşedintelui C.I.O., Avery Brundage

BRUXELLES, 9 (**Agerpres**). Preşedintele comitetului internaţional olimpic, Avery Brundage, aflat în vizită la Bruxelles, a declarat în cadrul unei conferinţe de presă că atletismul, gimnastica şi înotul sînt sporturile în care vocaţia sportivă se poate îmbina în modul cel mai fericit cu integrarea profesională şi socială. În ceea ce priveşte fotbalul şi schiul, A. Brundage a declarat că aceste sporturi ridică probleme dificile din cauza antrenamentului permanent şi intensiv.

Programul săptămînii

Calendarul săptămînii ce urmează are cap de afiş două meciuri importante din preliminariile C.M.: România — Grecia la Bucureşti; Turcia — U.R.S.S. la Ankara, ambele programate duminică 16 noiembrie. Un nou meci de verificare, de data aceasta cu selecţionata Norvegiei, susţine marţi, pe teren propriu, echipa Mexicului.

O vie activitate se va înregistra săptămîna aceasta în cupele continentale, miercuri fiind programate 20 partide pentru C.C.E., Cupa cupelor şi C.E.T. Dintre acestea notăm următoarele jocuri de mare atracţie: Dinamo Kiev — Fiorentina, Celtic — Benfica, Milan — Feyenoord; Leeds — Ferencvaros (C.C.E.); Gornik — Glasgow Rangers, Olympique Marseille — Dinamo Zagreb (Cupa cupelor); Vitoria Setubal — Liverpool, Hansa Rostock — Internazionale, VfB Stuttgart — F. C. Neapole (C.E.T.).

LA NAPOLI, ARBITRUL O MISIUNE LO BELLO A AVUT DIFICILĂ...

În campionatul Italiei, Cagliari are acum 4 puncte avans faţă de Inter şi Fiorentina! Duminică, fotbaliştii din Sardinia au dispus cu 1—0 de Roma, prin golul marcat de Nene. Bologna, pe teren propriu, a avut un finiş impresionant cu Fiorentina reuşind să egaleze în ultimul sfert de oră. La Napoli, renumitul arbitru Lo Bello a avut o sarcină dificilă în partida dintre gazde şi Juventus: el a dictat două penalty-uri (doar unul transformat, cel acordat de gazde) şi a exclus din joc pe Juliano (Napoli) şi Zigoni (Juventus). Rezultatele şi autorii golurilor: **Bologna — Fiorentina 2—2** (Maraschi şi Chiarugi, respectiv Muiesan şi Roversi). **Internazionale — Milan 0—0, Lazio — Lanerossi Vicenza 1—0** (Massa), **Napoli — Juventus 1—0** (Altafini), **Sampdoria — Brescia 2—0** (Sabadini 2), **Bari — Torino 1—0** (Cane), **Verona — Palermo 2—0** (Bui 2). Clasament: Cagliari 14 p, Internazionale şi Fiorentina cîte 10 p, Lazio, Lanerossi, Bari şi Roma cîte 9 p. (**C. T.**).

ALTE CAMPIONATE

ANGLIA. — După 19 etape conduce Everton cu 32 puncte, urmată de Leeds United — 26 p (un joc mai puţin), Liverpool — 25 p. Rezultate: Arsenal — Derby County 4—0; Coventry — Manchester United 1—2; Liverpool — Wolverhampton 0—0; Manchester City — Southampton 1—0; Newcastle — Sunderland 3—0; Stoke City — Burnley 2—1; W.B. Albion — Everton 2—0; West Ham United — Crystal Palace 2—1; Sheffield — Chelsea 1—3; Nottingham — Tottenham 2—2.

R. F. a GERMANIEI. — Echipa F. C. Köln, cu 17 puncte, conduce după 12 etape în campionatul vest-german. Alemannia Aachen a întrerupt seria eşecurilor, învingînd cu 2—1 pe Eintracht Frankfurt. Alte rezultate: F. C. Köln — Schalke 3—0; Stuttgart — Bayern 2—3; Duisburg — Borussia Dortmund 0—1; Rotweiss Essen — H.S.V. Hamburg 2—2.

U.R.S.S. — În campionatul unional de fotbal s-au disputat două noi întîlniri. La Kiev, echipa locală Dinamo a întrecut cu scorul de 4—0 formaţia Zenit Leningrad, iar Dinamo Minsk a terminat la egalitate: 0—0 pe teren propriu cu echipa T.S.K.A. Moscova.

BRENNER (Leeds United şi Irlanda)

JOCURILE ATLETICE „PIERRE DE COUBERTIN"

BUENOS AIRES, 9. — În capitala Argentinei a început cea de-a 8-a ediţie a jocurilor atletice internaţionale „Pierre de Coubertin". Iată rezultatele înregistrate în prima zi de întreceri: **masculin**: suliţă — Schoinski (SUA) 79,54 m; triplu salt — Gonzales (Argentina) 14,26 m; 1 500 m — Grosser (Chile) 3:46,4; 400 m plat — Hennige (RFG) 48,2; **feminin**: înălţime — Maria Udine (Uruguay) 1,56 m; suliţă — Liliana Prado (Chile) 38,28 m; 100 m plat — Claudine Van Straaten (Republica Sud-Africană) 12,0.

Trimisul nostru special la Praga, AURELIAN BREBEANU, transmite

VOLEIBALISTELE DINAMOVISTE, PE LOCUL III

Sala Ruda Hvezda Praga şi-a deschis, duminică, porţile ca să găzduiască cele din urmă partide din cadrul Dinamoviadei '69.

Campioanele ţării noastre au inaugurat seria jocurilor din ultima zi întîlnind, în meciul pentru locul III, formaţia budapestană Dozsa, pe care au depăşit-o categoric, cu *3—0 (6, 8, 2)*. De data aceasta, dinamovistele au evoluat la un nivel superior celui arătat pînă acum. Cu un atac în mare formă, în care a reintrat Lia Iliescu (indisponibilă la meciul cu Dinamo Moscova), cu un blocaj mai agresiv şi întotdeauna pe fază, cu o ridicătoare — Constantinescu — în vervă deosebită, Dinamo şi-a impus autoritatea în faţa unei echipe aflate în permanentă derută. Făcînd abstracţie de rezultat, am văzut în acest meci un Dinamo care a lăsat — în sfîrşit — o mare parte din emoţii la vestiare, a pornit jocul cu curaj şi a putut, astfel, să-şi etaleze valoarea reală. În ceea ce priveşte poziţia ocupată în clasamentul acestei competiţii, dinamovistele şi antrenorul lor merită felicitări. Au realizat tot ceea ce a fost posibil, fiindcă nu puteau fi învinse nici deţinătoarele Cupei campionilor europeni, Dinamo Moscova, care dau sextetului de bază al naţionalei sovietice nu mai puţin de patru jucătoare, şi nici Amnoka, echipă care se confundă cu naţionala R.P.D. Coreene şi care a atras, în urma rezultatelor obţinute în ultima vreme, atenţia specialiştilor.

În continuarea programului s-au întîlnit echipele feminine Combinata Spartak — Levski Sofia şi Ruda Hvezda Praga. Voleibalistele bulgare au cîştigat cu 3—1 (—9, 11, 13, 8).

În sfîrşit, derbiul feminin **Amnoka—Dinamo Moscova.** Sala este supraaglomerată, încît abia se mai poate respira. Coreencele încep jocul într-un ritm sufocant şi, în aplauzele galeriei, fac ca tabela de marcaj să se schimbe aproape fără întrerupere, ajungînd la 7—1. Dar sovieticele găsesc în scurt timp antidotul atacurilor razante cu fileul şi organizează mai prompt blocajul, cu care refac din handicap.

Apoi, ambele formaţii merg alături pînă la 13—13, cînd sportivele de la Dinamo Moscova se apără bine în două situaţii dificile şi cîştigă setul.

Lupta devine şi mai acerbă. Meciul este spectaculos şi de un înalt nivel tehnic. Coreencele, bune acrobate, mai sigure în apărarea din linia a 2-a, salvează mingi ce par imposibile, fac punct după punct şi cîştigă următoarele trei seturi, ultimele două, în urma unei dispute pasionante şi epuizante.

Aşadar, 3—1 pentru Amnoka: —13,6,14,12, care cîştigă locul I în competiţia feminină.

Clasament final: 1. Amnoka, 2. Dinamo Moscova, 3. DINAMO BUCUREŞTI, 4. Dynamo Berlin, 5. Combinata Spartak-Levski Sofia, 6. Dozsa Budapesta, 7. Ruda Hvezda Praga.

Dinamoviada de volei, ediţia 1969, s-a încheiat cu partida masculină dintre echipele Ruda Hvezda Praga şi Dinamo 13, 8).

După un meci de mare tensiune, gazdele au terminat victorioase cu 3-2 (13,—12,14,—14,5) Clasament final: 1. Ruda Hvezda Praga; 2. Dozsa Budapesta; 3. Dynamo Berlin; 4. Spartak-Levski Sofia; 5. Dinamo Bucureşti.

ROD LAVER PRIMEŞTE TROFEUL MARTINII 1969

Australianul Rod Laver a fost desemnat cel mai bun jucător de tenis al anului de către juriul internaţional de specialişti, desemnînd pe laureaţii Trofeului Martini 1969.

Situarea lui în fruntea ierarhiei mondiale a jucătorilor profesionişti nu a ridicat nici o problemă deoarece Laver a reuşit în acest an să realizeze „marele şlem" cîştigînd, în ordine, campionatele internaţionale ale Australiei, ale Franţei, turneul de la Wimbledon şi pe cel de la Forest Hills.

Iată clasamentul stabilit de juriul sus-amintit:

1. **Rod Laver** (Australia); 2. **Tony Roche** (Australia); 3. **John Newcombe** (Australia); 4. **Arthur Ashe** (S.U.A.); 6. **Ken Rosewall** (Australia); 7. **Fred Stolle** (Australia); 8. **Roy Emerson** (Australia); 9. **Stan Smith** (S.U.A.); 10. **Pancho Gonzales** (S.U.A.)

Pare surprinzătoare absenţa din această listă a tenismanului olandez Tom Okker, care a cîştigat o serie de turnee „open", în cursul acestui an.

- TELEX - TELEX - TELEX - TELEX -

Confirmînd forma excelentă în care se află, atleta australiană Pamela Kilborn a stabilit, la Brisbane, un nou record mondial la 200 m.g. cu timpul de 25.5. Vechiul record era de 26,1 şi aparţinea aceleiaşi atlete. Pamela Kilborn a făcut parte apoi din ştafeta australiană de 4x220 y care a stabilit un nou record mondial cu 1:35,8 (v.r. 1:36,0 R.D.G.). Şi un al treilea rezultat remarcabil: Pamela Kilborn — 13,1 pe 100 m.g.

Tenismanul englez Mark Cox a cîştigat turneul de la Torquay (Cupa Dewar), întrecînd în finală cu 8—6, 6—3 pe sud-africanul J. Clifton.

Cu prilejul reuniunii Asociaţiei organizatorilor de curse cicliste s-a stabilit ca anul viitor Turul Franţei să se desfăşoare între 26 iunie şi 19 iulie, iar „Tour de l'Avenir" (cursa rezervată amatorilor) între 17—26 septembrie.

Campionul austriac Karl Schranz s-a declarat pentru organizarea concursurilor de schi „open" după modelul celor din tenis. Schiorul austriac crede că după J.O. de iarnă de la Sapporo, acest gen de concursuri va fi destul de răspîndit în Japonia, Canada, S.U.A. şi Chile.

Formaţia iugoslavă Mladost Zagreb a învins cu scorul de 4—1 (0—1, 2—0, 1—0, 1—0) echipa spaniolă Barcelona în semifinalele „C.C.E." la polo pe apă. În cadrul aceleiaşi competiţii, O.S.C. Budapesta a întrecut cu scorul de 5—3 (0—0, 2—1, 2—2, 1—0) echipa italiană Pro Recco Genova.

La Bergen (Norvegia) s-a desfăşurat meciul internaţional amical de hochei pe gheaţă dintre reprezentativele Norvegiei şi R.D. Germane. Victoria a revenit oaspeţilor cu scorul de 5—0 (0—0, 4—0, 1—0).

Înotătorul vest-german Klaus Pechstein şi-a încheiat cursa maraton pe Rin. Timp de 31 de zile el a înotat de la izvoarele Rinului pînă la gurile lui (Rotterdam în Olanda), străbătînd peste 1 200 km.

Cei patru fraţi Petersson, cunoscuţi ciclişti suedezi, vor activa în viitor ca profesionişti. Ultima lor cursă ca amatori va avea loc în curînd pe velodromul din Zürich, iar prima evoluţie ca profesionişti (după semnarea contractului cu firma italiană „Ferretti" este programată în luna ianuarie a anului viitor la Copenhaga.

După cum anunţă ziarul „Sovietski Sport", cunoscuta patinatoare cehoslovacă Hanna Maşkova a debutat cu succes în noul program al revistei pe gheaţă „Holliday on ice", prezentată recent la Berna.

Un grup de alpinişti englezi va încerca anul viitor escaladarea vîrfului Annapurna (8 075 m) din munţii Himalaya. Annapurna a fost escaladat prima oară în anul 1950 de o expediţie franceză, condusă de M. Herzog, L. Lachenal şi L. Terray.

La Paris

ŢIRIAC ELIMINAT...

PARIS, 9 (Agerpres). — La Paris a continuat turneul open de tenis găzduit de sala Coubertin. În proba de simplu bărbaţi, olandezul Tom Okker l-a învins cu 6—2, 6—2 pe Ion Ţiriac. Alte rezultate: Roche — Taylor 6—4, 14—12; Riessen — Newcombe 5—7, 11—9, 6—3; Buccholz — Barthes 3—6, 6—3, 6—4.

Ultimele finale de la Sarajevo

BELGRAD, 9 (Agerpres). Proba de dublu femei din cadrul turneului internaţional de tenis de masă de la Sarajevo a revenit cuplului Rudnova, Golubkova (URSS), învingător cu 3—0 (4, 12, 16) în finala cu perechea Alexandru, Mihalca (România). La simplu bărbaţi a cîştigat iugoslavul Surbek, care a dispus cu 3—2 de sovieticul Gomozkov.

INVITAŢIILE PENTRU CONCURSUL DE LUPTE DE LA VARŞOVIA

În zilele de 22 şi 23 noiembrie, la Varşovia se va desfăşura un important concurs internaţional de lupte greco-romane. Au fost invitaţi 63 de cunoscuţi campioni din U.R.S.S., **România,** Bulgaria, R. D. Germană, Danemarca, Suedia, Ungaria.

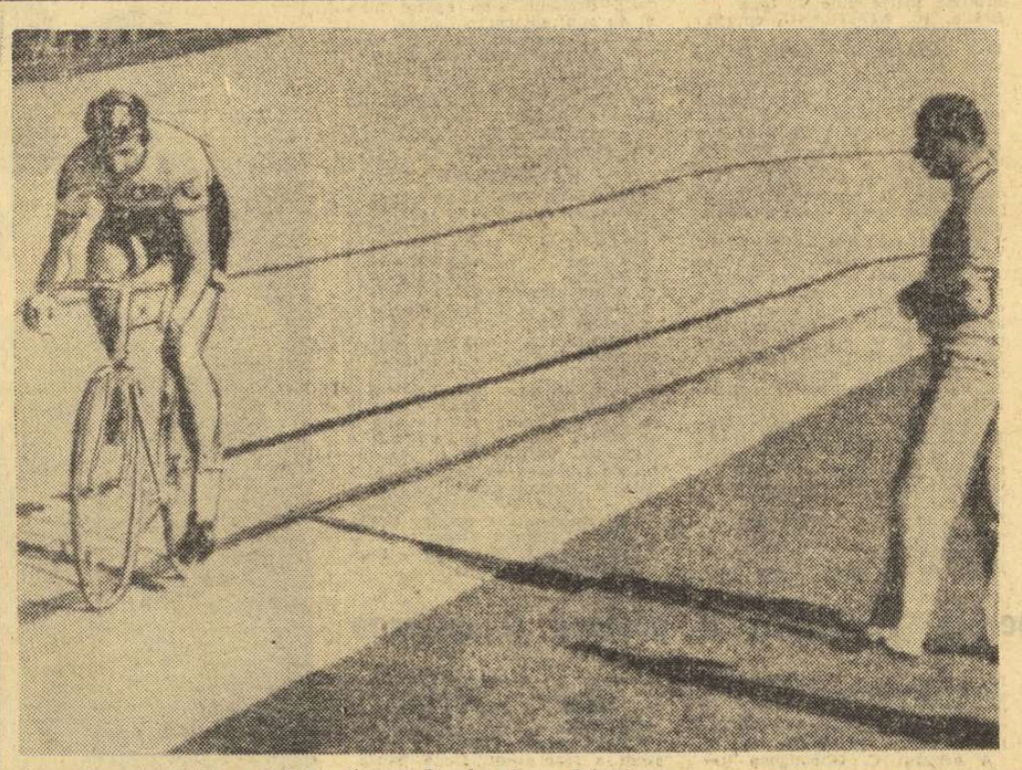

Şi a doua tentativă a lui Ferdinand Bracke de a dobori recordul mondial (profesionist) al orei, pe pista velodromului olimpic de la Ciudad de Mexico, a eşuat! Bracke s-a oprit la capătul a 12 km. Cu o jumătate de kilometru mai mult a mers ciclistul francez Daniel Rebillard, în tentativa sa de a stabili un nou record mondial pentru amatori. În foto: *Ferdinand Bracke pe pistă, cronometrat de antrenorul său Gaston Plaud*

Telefoto: A.P. — Agerpres

CONCURS INTERNAŢIONAL ATLETIC LA BRAŞOV

La invitaţia Şcolii sportive din Braşov, o selecţionată şcolară a Poloniei a evoluat sîmbătă în oraşul de la poalele Tîmpei, în compania echipei Şcolii sportive din localitate. Deşi a fost extrem de frig, tinerii atleţi au obţinut cîteva rezultate remarcabile. Iată cîteva dintre acestea: **FETE — 100 m** Adamowicz (Polonia) 12,6 s; **200 m** Adamovicz (P) 26,5 s; **suliţă** — Turyk (P) 38,22 m, **ştafetă 4 x 100** (Braşov) 51.7 s; **BAIEŢI: 100 m** Abagiu (Bv) 11,1 s, **200 m** Ruminski (P) 23,0 s, **110 garduri** Galant (P) 14,6 s, **lungime** Abagiu (Bv) 6,70 m, **disc** Suha (Bv) 50,14 m, **ştafetă 4 x 100** (Bv) 45,5 s.

C. GRUIA, coresp. principal

PE RINGURILE DE BOX

Un mare turneu internaţional de box va avea loc la Varşovia în a doua jumătate a lunii ianuarie. Vor lua parte cei mai buni boxeri din Moscova, **Bucureşti,** Belgrad, Sofia, Berlin şi Varşovia.

★

Cu prilejul unei gale desfăşurate la Lyon, pugilistul francez Robert Porcel (cat. cocoş) l-a învins prin k.o. tehnic în repriza a 5-a pe italianul Vito Mastrorillo.

★

Fostul campion mondial la cat. cocoş, australianul Lionel Rose, a debutat cu un frumos succes internaţional la pană. La Melbourne, el l-a învins prin k.o. în rundul 5 pe mexicanul Vicente Garcia.

★

Se duc tratative pentru programarea meciului dintre Jimmy Ellis şi Joe Frazier pentru stabilirea campionului mondial oficial la cat. grea. Întîlnirea ar urma să aibă loc la Miami Beach sau New York, în primăvara anului viitor.

★

Boxerul japonez Hiroshi Kobayashi şi-a păstrat titlul de campion mondial la cat. uşoară (clasa juniori) întrecînd, la Tokio, pe argentinianul Carlos Ruben Canete. Decizia a fost acordată la puncte, la capătul celor 15 reprize.

Tiparul I.P. „Informaţia", str. Brezoianu nr. 23—25, Bucureşti

40368

PROLETARI DIN TOATE ȚĂRILE, UNIȚI-VĂ!

Redacția și administrația: str. Vasile Conta nr. 16, tel. 11.10.05, interurban 72 și 286. Telex sportrom buc. 180.

sportul

4 pagini 30 bani

Anul XXV — Nr. 722 (6156) ZIAR AL CONSILIULUI NAȚIONAL PENTRU EDUCAȚIE FIZICĂ ȘI SPORT Marți 11 noiembrie 1969

ANGELO NICULESCU A ALES SOLUȚIA CEA MAI BUNĂ!

...Camera 312 a hotelului „Bradul". Camera băcăuanilor Ghiță și Dembrovschi. Mă întreții de cîteva minute cu „marele nedreptățit" — după părerea unor condeieri sportivi — ai campaniei pentru Mexic. Întrebările pleacă cu grijă, cu deosebită circumspecție, pentru a nu leza o natură încercată (credem) de preferințele selecționerilor. Ghiță poate să se considere un nedreptățit. Omul care de peste un an de zile domină cu autoritate catalogul notelor acordate de cronicarii sportivi și observatorii federali, jucătorul aproape abonat la „echipa etapei", are dreptul să gîndească că și-ar merita locul și în prima echipă a țării. Dar Ghiță este rezervă. Iată de ce — respectînd sensibilitățile omenești — sîntem foarte atenți să nu zgîndărim cu vreo vorbă neatentă un amor propriu lezat.

Bărbat adevărat în poartă, unde-și domină prin prestanța fizică colegii, Ghiță este bărbat — adică un caracter — și în discuțiile, întotdeauna delicate, despre propria persoană, ca și în cele referitoare la concurentul său.

Ceea ce mulți nu știu, nu văd, Ghiță a prins cu un ochi profesional sigur și o rostește cu o francheță și o degajare care-i fac cinste.

— Răducanu, porfarul „de zile" în campionat, unde apără ba excepțional, ba slab, este cu totul ALTCINEVA la lot. Ținut strins de antrenorul Angelo Niculescu — pe care nu se poate să nu-l respecți pentru sobrietatea și corectitudinea sa —, băiatul acesta atît de dotat devine, în atmosfera lotului, omul de bază în care toți au încredere. Vă spun foarte sincer, și eu am multă încredere în Răducanu, iar dacă aș fi în locul lui Angelo Niculescu, tot pe el l-aș pune în poartă.

— Citeam în „Magazin" o replică admirabilă a lui Ghergheli care, la întrebarea dacă-l supără situația de rezervă, răspunde că nu este fair să culegi fructele muncii altuia, în speță de la Lausanne, unde colegii au întors roata calificării în favoarea României.

— Este exact și opinia mea. La Lausanne, unde mijlocașii Radu Nunweiller și Dinu și-au dat sufletul pentru a rezista formidabilei ofensive elvețiene din repriza a doua, Ricu (n.a. — Răducanu) **a apărat formidabil și a scos goluri gata făcute. Radu, Dinu, Răducanu au mari merite și DREPTURI în echipa națională și în campania noastră pentru calificarea în turneul final al C.M.**

— Omenește, atît părerea lui Ghergheli, cît și părerea ta sînt inatacabile. Azi, însă, interesul general este să se aliniez duminică cel mai bun, cel mai în formă „11", nu acela cu cele mai mari merite trecute.

(Continuare în pag. a 3-a)

Tricolorii urcă scările hotelului „Bradul", primul lor „cartier general" al pregătirilor pentru meciul cu Grecia
În fotografia din dreapta sus, o pasionantă partidă de... flippere. La aparat — Dan, asistat de campionul Domide (și la... „flippere") și Dumitrache

Foto: AUREL NEAGU

În 1970 vom avea un campion mondial de tenis?

Amănunte despre propunerea lui Jack Kramer în pag. a 4-a

Tîrnava — I.P.G.G., derbyul „lanternei roșii", a prilejuit o aprigă luptă și reintrarea în formația studenților geologi a antrenorului lor, fostul internațional ȘTEFAN IONESCU, pe care-l vedem în această imagine apărîndu-și cu strășnicie poarta.

Foto: D. DRAGOȘ

CAMPIONATUL NAȚIONAL DE HOCHEI

„VICTIS HONOR"

Cortina a căzut grea peste prima manșă a celei mai importante competiții hocheistice interne, campionatul național, anunțînd o pauză de întreceri ce nu se vrea — totuși — prea lungă.

Festivalul gheții nu s-a stins lent, apatic, într-o agonie prelungită (prin consumarea presupusă a substanței sale vitale — interesul) ci, dimpotrivă, ca toate marile spectacole, a avut un final dramatic și strălucitor.

Meciul de încheiere a strîns pe gheața patinoarului din Poiana Brașov majoritatea croșelor care alcătuiesc națională, delectîndu-ne printr-un joc adevărat, viguros, mobil și tactic, ce nu putea fi realizat decît de excelenți patinatori.

Istoria îi deplînge de obicei pe învinși — vae victis — dar meciul de duminică, splendid în ansamblu, bogat în faze de „suspens", a contrazis cuvintele galului Brennus, obligîndu-ne să spunem în numele tuturor celor care l-au vizionat: VICTIS HONOR — onoare celor învinși!

Într-adevăr, dinamoviștii se simțeau datori publicului lor, renumelui echipei, și au intrat pe teren decîși ca prin-

Mihai BÎRA

(Continuare în pag. a 2-a)

CE AȘTEPTĂM DE LA CAMPIONATELE REPUBLICANE DE ȘAH?

După cum am anunțat, astăzi la Piatra Neamț și mîine în București, încep finalele campionatelor naționale, masculin și feminin, de șah. Pe marginea lor și înainte ca arbitrii să pună ceasurile de control în mișcare, să facem un scurt examen al gîndurilor și așteptărilor noastre.

Ce reprezintă aceste campionate în viața șahului nostru? Care este rolul lor și ce așteptăm de la ele? Problemele acestea s-au pus nu o dată în destul de lunga istorie a acestor competiții, dar cu deosebită acuitate anul trecut, cînd absența de la startul campionatului masculin a fruntașilor șahului nostru a ridicat o furtună de proteste, determinînd atît ziarul „Sportul", cît și conducerea F.R. Șah să ia în discuție situația, abordînd problema de pe baze principiale.

Nu vom relua aici argumentele acestei dezbateri, ci vom subli-

Sergiu SAMARIAN

(Continuare în pag. a 2-a)

JAZUL GIMNASTIC

Nu de mult, am lăudat virtuțile terapeutice pe care le-ar putea avea gimnastica modernă (sau artistică, cum i se spunea pe vremuri), ba chiar baletul, împotriva unei maladii benigne, tot mai des depistată în rîndurile școlărițelor: absenteismul de la lecțiile de educație fizică. Am mers pînă acolo încît am admis — în ciuda opiniei fundamentale a dascălilor de școală veche — că gimnastica suedeză, cazonă sau de manej, poate fi plictisitoare, îndepărtînd din sala cu spaliere pe elevele mai zburdalnice, mai cu apetituri moderne, mai dispuse să se supună ritmurilor modei decît exercițiilor de dresură. Am făcut această concesie pentru că mentalitatea noilor generații nu poate fi totdeauna înghesuită în vechile noastre tipare, adesea rutiniere, lipsite de perspectivă.

Așa am ajuns să lăudăm calitățile tentante și spectaculare ale gimnasticii ritmate, cu gîndul că și succesul din ultimii ani al patinajului artistic se datorește în mare parte tot acompaniamentului muzical și însușirilor estetice. Am pledat și continuăm să pledăm pentru prezența pianului sau a magnetofonului în sala de gimnastică, convinși că la apelul sunetelor armonioase îmbinate cu mișcarea grațioasă tot mai multe școlărițe vor răspunde prezent.

Iată că din mai multe țări europene ne sosește vestea unei noi tentative de întinerire a practicii gimnastice. Un număr recent al buletinului C.I.O. ne informează, destul de laconic din păcate, despre încercările de aplicare a „jazului gimnastic" în școli. Nu e nevoie să mergem cu gîndul prea mult în urmă, pînă la epoca în care Gheorghe Moceanu își pregătea trapeziștii și bariștii punîndu-i să joace călușarii, după moda timpului și sistema ingenioasă a dascălului ardelean. Este suficient un efort de imaginație pentru a înțelege ce poate fi „jazul gimnastic", despre care nu ni se dau lămuriri, dar al cărui conținut îl intuim.

Ritmul sincopat al jazului poate conferi vioiciune și antren unor exerciții altfel monotone, dînd picioarelor și mîinilor un impuls cvasi-automat, dar benefic, iar trunchiului mlădieri altfel greu acceptate.

Nu vom cădea, firește, în exagerarea de a considera că dansul cu cerc în jurul taliei, hoola-hoop, a făcut mai mult pentru o generație decît zece lecții de gimnastică. Dar credem că un profesor de educație fizică ingenios, dotat cu simțul realităților moderne și grijuliu față de tendințele elevelor sale, poate găsi în gimnastica ritmată un aliat foarte prețios, în așa fel încît în scurtă vreme să primească vizita medicului școlii, nedumerit de absența cererilor de scutire la orele de sport! Iar răspunsul șugubăț al profesorului va fi: „Am păcălit fetele. Ele se cred la ceai dansant sau cei puțin membre ale baletului lui Balanchin!" Abia pe urmă, cele ce se inițiază în mod inedit în educația fizică, vor afla că, de fapt, practică „jazul gimnastic"...

Victor BANCIULESCU

LA ZI

● LA 22 NOIEMBRIE — ÎNTÎLNIREA DE GIMNASTICĂ ROMÂNIA — ELVEȚIA (juniori)

Sîmbătă, 22 noiembrie, va avea loc întîlnirea internațională de gimnastică dintre selecționatele de juniori mari ale României și Elveției. Finalele campionatelor naționale de juniori, programate la sfîrșitul acestei săptămîni la Timișoara, vor constitui un excelent prilej pentru antrenori de a desemna echipa noastră reprezentativă.

Meciul dintre tinerii gimnaști români și elvețieni este programat în sala Floreasca.

● „CUPA ȘCOLII SPORTIVE NR. 2" LA CICLOCROS

Duminică, la orele 10, pe traseul din incinta stadionului Metalul, din șoseaua Pantelimon, se va desfășura o nouă competiție de ciclocros. Concursul este organizat de Școala sportivă nr. 2, în colaborare cu C.M.E.F.S. București — comisia de ciclism, la cele cinci categorii de întrecere: seniori, juniori I și II, semicurse și oraș.

Vor participa ciclocrosiști de la cluburile Steaua, Dinamo, Olimpia, Voința, de la asociația sportivă „Unirea" Giurgiu și din Școlile sportive nr. 2 și nr. 3 din București.

● La rugby: Ș.N. Oltenița — Levski Sofia 14-13 (5-10)

OLTENIȚA, 10 (prin telefon). Astăzi s-a desfășurat în localitate o partidă internațională de rugby, care a opus formației Șantierelor Navale Oltenița pe actualul lider al campionatului bulgar, Levski Sofia. După o primă repriză în care gazdele — surprinse de jocul în viteză practicat de rugbyștii oaspeți — au evoluat slab, ele și-au revenit și, dominînd net pe linia de treisferturi, au obținut, în final, o mult aplaudată victorie. Scor: 14—13 (5—10) pentru Ș.N.O.

M. VOICU—coresp.

● AZI, LA DINAMO, I.E.F.S.-DINAMO MOSCOVA LA BASCHET

Lotul dinamoviștilor moscoviți fotografiați pe aeroportul Băneasa

Ieri la prînz, un avion AEROFLOT TU-134 a adus în țara noastră pe baschetbaliștii de la Dinamo Moscova. Cunoscuta echipă moscovită va susține trei partide, cu unele din cele mai valoroase formații românești. Din lotul pe care antrenorul Evgheni Gumelski l-a deplasat în România se remarcă **Aleksander Boloșkev** (2,05 m) și **Vitali Zastuhov** (1,77 m), componenți ai reprezentativei U.R.S.S., campioană europeană pe anul 1969. Alături de aceștia se află vechiul internațional **Aleksander Petrov** (2,10 m), **Vladimir Sokolov** (1,96 m), **Aleksei Abramov** (1,90 m), **Vladimir Tinmar** (1,80 m), **Valeri Șalanov** (1,96 m), **Vladimir Nikitin** (2,10 m), **Ghiuri Golupkov** (1,86 m), **Serghei Iastihov** (1,86 m) și **Vitali Izvițki** (2,00 m).

Iată programul dinamoviștilor moscoviți: **marți, de la ora 18, în sala Dinamo, ei vor primi replica studenților de la I.E.F.S.; joi, de la ora 16,15, în sala Floreasca, vor întîlni Steaua București. Pentru a treia partidă, nu a fost stabilită, încă, partenera.**

LA TELEFON, ZÜRICHUL

„PROBLEME NOI ÎN ECHIPA GRECIEI"

— declară Lakis Petropoulos —

● 5 jucători titulari sînt bolnavi

● După o „miuță", la cumpărături

● Meciul amical cu Lucerna a devenit incert

● **Lakis Petropoulos**, antrenorul „națională" grecești, întîmpină unele dificultăți în cantonamentul de la Zürich. Se pare că 5 dintre titularii „unsprezecelui" elen sînt deocamdată în postura de k.o. Este vorba de **Botinos, Dimitriou, Christidis, Kamaras** și **Gaitadzis.**

Botinos s-a accidentat la antrenamentul de sîmbătă. Se pare că accidentul e destul de grav, deoarece popularul „11" al naționalei grecești și-a manifestat dorința de a reveni la Atena.

Dimitriou a suferit, de asemenea, o întindere la antrenament și a întrerupt pregătirile, urmînd tratamente medicale.

Christidis e gripat. Menționez că timpul este foarte rece și umed.

Kamaras, care a sosit cu o zi întîrziere, este, de asemenea, gripat.

Gaitadzis manifestă o mare oboseală, fiind ieșit din formă.

● Jucătorii „naționalei" grecești au asistat duminică la meciul F. C. Zürich—Bienne 2—0. Astăzi dimineață (n.r. ieri) lotul a făcut un antrenament. După o „miuță", fotbaliștii greci s-au deplasat la Zürich, pentru a face cumpărături.

Se proiectase un meci de pregătire cu echipa elvețiană Lucerna, pentru mîine seară (n.r. astăzi). Acest meci continuă să fie sub semnul incertitudinii dat fiind că antrenorul Lakis Petropoulos înclină să contramandeze jocul, ținînd seama de indisponibilitățile amintite și de posibilitatea unor noi accidentări.

Chiar dacă nu va juca meciul cu Lucerna, echipa Greciei nu va mai participa la un alt meci de pregătire, pentru aceleași motive. Echipa Greciei se va antrena zilnic. Ultimul antrenament va avea loc vineri, urmînd ca lotul grecesc să sosească în București sîmbătă dimineața.

Antrenorul Lakis Petropoulos ne-a declarat că, deocamdată, singura lui preocupare este refacerea fizică a jucătorilor. „Abia putea vorbi despre meciul de la București".

Corespondență telefonică realizată de TERRENS QUICK de la trimisul special la Zürich al ziarului atenian „Fos ton Spor", **Fedon Konstandudakis**

Luptă aprigă pe înaintare în partida de rugby România B — Franța B (în echipament alb, românii): Fugigi, pindit de Carrère, va declanșa un atac

Foto: V. BAGEAC

Citiți în pag. 4 comentariile după dificilul examen susținut de rugbyștii români

OCTAVIAN POPESCU ne-a scris din Turcia

● O gripă buclucașă a întîrziat debutul ● Din nou în duel cu Nelu Nunweiller și cu Datcu ● Vești despre „profesorul" Constantin și Jenei.

(Citiți reportajul din pagina a 3-a)

ȘARJELE PUGILISTICE ALE BANATULUI

● Primul pugilist medaliat al Reșiței, un... fotbalist ● La Bocșa, Geza Toth pregătește surpriză ● Școala și boxul la Oțelul roșu ● Totul depinde de oameni

RAID ANCHETĂ

Cîtorul școlii pugilistice reșițene este inimosul Geza Toth, actualul antrenor al secției de box „Tînărul metalurgist" Bocșa română. El este „gimnastul" care în 1927, într-o frumoasă zi de august, încheia o sărbătoare polisportivă cu o demonstrație de pugilat, în compania unui frate al vestitului fotbalist de mai tîrziu, Petschowski. O dată cu prima medalie de box adusă la Reșița de către... fotbalistul Iovin, boxul începe să-și dispute întîietatea cu fotbalul. Prima gală oficială disputată în localitate fixează anul 1928 ca an de cotitură, consacrîndu-l pe Toth în activitatea „artei nobile". Urmează primul titlu național cucerit tot de el, după o luptă aprigă cu actualul său coleg de la Oțelul roșu, Florian Mănescu, care, în treacăt fie spus, susține și astăzi că arbitrul, singurul judecător al meciului, i-a furat decizia...

Așa a devenit Reșița capitala pugilistică a Banatului, adevărată rampă de lansare a unora dintre cei mai vestiți boxeri pe care i-a avut România de-a lungul anilor: Romulus Indru, Geza Toth, Petre Pop, Iosif Toth, Vasile Secoșan, Lazăr Borduz, Petre și Gheorghe Fiat, Puiu Nicolae, Constantin Buzuliuc, Ion Hodoșan, Pavel Nedelcea, Gheorghe Pușcaș, Constantin Ciucă.

Lista este incompletă, dar — prin simpla amintire a evoluțiilor și performanțelor eroilor cuprinși în ea — capabilă să ilus-

Gheorghe ILIUȚA

(Continuare în pag. a 2-a)

FLACĂRA CÎMPINA – ÎNVINSĂ LA SCOR ÎN PARTIDA DE LA TG. MUREȘ

FEMININ

Voința București — Metrom Brașov 2447—2255 p.d. Bucureștencele au avut de susținut un meci ușor, cîștigînd la o diferență apreciabilă. Patru jucătoare de la Voința au realizat punctaje superioare: Cornelia Grecescu — 435, Constanța Marincea — 431, Crista Szocs — 426 și Valeria Dumitrescu — 423.

C.S.M. Reșița — Petrolul Ploiești 2600—2378 p.d. Cu trei concurente în formă extraordinară (Ildico Jijic — 463 p d, Maria Adelman — 453 și Maria Rus — 453) formația locală a cîștigat la un scor rar întîlnit. Foarte bine a jucat și ploieșteanca Eleonora Nicolescu — notată pe foaia de arbitraj cu 434 p d. **(I. PLĂVIȚU-coresp.**

Rapid București — Voința Constanța 2413—2380 p. d. Formația giuleșteană a cîștigat cu emoții în fața Voinței Constanța, noua promovată în competiție. După două perechi conduceau oaspetele cu 14 „bețe", dar rapidista Stela Gheciov (cea mai bună jucătoare a învingătoarelor) doborînd 432 popice a adus avantajul de partea echipei sale. De la constănțence, trei jucătoare au trecut de 400 p d, și anume, Stana Liță, Florica Biru și Sofia Burlacu (cîte 405 p.d.).

Voința Tg. Mureș — Gloria București 2458 — 2320 p.d. Cele mai bune jucătoare: Margareta Szemanyi (V) — 442 și Florica Neguțoiu (G) — 459 p d. **(I. PAUȘ-coresp.)**

Voința Cluj — Hidromecanica Brașov 2316—2256 p.d. S-au evidențiat Gyarfaș (416) și Margareta Kelemen (404) de la Voința. Din echipa oaspete doar Meșter s-a apropiat de 400 p.d., realizînd cu un punct mai puțin. **(A. PALADE-coresp.)**

Laromet București — U.T. Arad 2437 — 2389 p.d. Campioanele, avînd trei jucătoare cu rezultate foarte bune — Iosifescu (425), Ologoiu (413) și Trandafir (459), în ordinea intrării pe pistă — au cîștigat pe merit. De la U.T.A. s-au impus Antal (411) și Babuțiu II (427). **(D. DIACONESCU-coresp.).**

MASCULIN

Voința București — Gaz metan Mediaș 5160—4947 p d. Noua promovată în divizie, Voința, a obținut un rezultat foarte bun, media pe jucători fiind de 860 p d. De la medieșeni un singur concurent a realizat o cifră mai bună — E. Weiss (872 p.d.). **(FL. SANDU-coresp.)**

Voința Tg. Mureș — Flacăra Cîmpina 5290 — 4999 p d. Surprinzător scorul cu care au fost învinși cîmpinenii, primii în clasament pînă în etapa a III-a. Foarte bine s-a comportat de la Voința L. Martina (934 p d) și C. Soos (931 p d). N. Blănaru (Cîmpina) a doborît 898 p d.

Rapid București — Petrolul Ploiești 5315—5301 p. d. Meci foarte strîns, care a revenit după o dispută interesantă bucureștenilor. Cei mai eficace jucători: Vrînceanu (R) — 912 și Vînătoru (P) — 938 p.d. **(O. GUȚU-coresp.)**

Voința Cluj — Olimpia Reșița 4917—4940 p.d.

C.F.R. Timișoara—Rafinăria Teleajen 4943 — 4777 p.d.

C.S.M. Reșița — Constructorul București 5115—5063 p.d.

★

Biroul federal a decis în ședința sa din 7 XI rejucarea meciului C.F.R. Timișoara—Voința Tg. Mureș (m) la 25 XI, care a fost dat cîștigat echipei timișorene cu 5000—0, întrucît Voința n-a început jocul, deoarece echipa locală nu a prezentat procesul-verbal de omologare a arenei. Totodată arbitrul Gh. Iancu (Arad), conducătorul partidei respective, a fost suspendat pînă la încheierea turului.

CAMPIONATUL NAȚIONAL DE HOCHEI

(Urmare din pag. 1)

tr-un joc doct și entuziast, să dea răspunsul așteptat de la ei.

Duminică s-au înfruntat nu numai două echipe etern rivale, ci și două concepții diferite de joc. Steaua, tehnică, calmă (poate chiar prea calmă), a construit în adîncime poziții de șut, căutînd să strecoare, pe culoare longitudinale, pucuri de aur, așteptate la întîlnire de aripi derutante prin virtuozitatea patinajului, pase încrucișate, alternînd tactic pressingul cu temporizarea ritmului. Pe scurt, Steaua a plimbat pucul mult, acoperind terenul de joc. Dinamo a ales soluția unui joc angajant, expediind spre poarta lui Petrescu valuri succesive de atacanți înfierbîntați, hotărîți să-și facă loc chiar și cu corpul pînă în plasa adversă. Preluînd din start inițiativa ofensivei deschise, iscoditoare, Dinamo și-a făcut jocul timp de două reprize, deschizînd scorul și păstrînd multă vreme conducerea.

Tribunele erau mute de spaimă, căci numeroșii harghiteni, veniți să aclame și să sărbătorească nesperatul loc II obținut de Avîntul, vedeau în posibila victorie a dinamoviștilor propria lor înfrîngere.

Dar a venit repriza a III-a! Epuizată de tensiunea momentului și înșelată de aparenta resemnare a Stelei, Dinamo acceptă jocul moale, tactic, dar periculos, al adversarului, dîndu-i posibilitatea ca prin trei goluri paralizante să-și afirme intenția fermă de a păstra poziția cucerită, de lider autoritar și neînvins.

Meciul se consumase. Și dacă am asistat la un spectacol de gală, meritul revine ambelor echipe. Fără cunoașterea rezultatelor anterioare, fără mărturia clasamentului, nimeni n-ar fi putut spune care echipă a fost mai bună. Credem că mai trebuie amintită și deruta Stelei, la un moment dat, cînd a ratat prin Calamar un șut de penalizare la scorul de 3—2 pentru Dinamo, dovedind că un plus de concentrare, în clipele grele, nu strică nici măcar campionilor.

Și așa, disputele campionatului — marile manevre ale mondialelor — s-au încheiat lăsîndu-ne amintirea și gustul celui mai frumos meci.

★

CLASAMENTUL PRIMEI MANȘE A CAMPIONATULUI NAȚIONAL

Steaua	10	10	0	0	88—22=20
Avîntul	10	6	1	3	47—34=13
Dinamo	10	6	0	4	47—30=12
Agronomia	10	3	2	5	37—48= 8
Tîrnava	10	1	2	7	11—61= 4
I.P.G.G.	10	0	3	7	13—48= 3

ACTUALITĂȚI

LOTUL REPREZENTATIV

În urma desfășurării jocurilor primei manșe a campionatului național de hochei, antrenorii Novacek și Tiron au alcătuit următorul lot de jucători:

Dumitraș, Crișan, Stoicu-lescu (portari);

Varga — P. Stîngă, Făgăraș Fl. Sgîncă, Ioniță — Pop (fundași);

Gh. Szabo — Biro — I. Szabo, Gheorghiu — Iordan — Fodorea, Pană — Huțanu — Basa, Ștefanov — Florescu — Calamar (înaintași);

Texe și Moiș (rezerve).

BOGAT PROGRAM INTERNAȚIONAL

18 jucători din lotul desemnat de antrenori urmează să plece pe 17 noiembrie într-un turneu în țările nordice. Echipa României va susține două jocuri în Danemarca și trei în Norvegia. Apoi, reprezentativa noastră va întîlni, într-o partidă tur-retur, Polonia, la Varșovia, în zilele de 6 și 7 decembrie. La 18 și 19 decembrie vor avea loc jocurile România—R.D. Germană cînd va fi inaugurat noul patinoar artificial de la Galați, iar la 29 și 30 noiembrie dubla întîlnire cu Iugoslavia, la Poiana Brașov.

Pregătindu-se pentru campionatele europene (27.XII—4.I.1970, în Austria) selecționata de juniori va susține două jocuri-test cu formația similară a Poloniei, tot la Poiana Brașov.

Între 4 și 7 decembrie este programată la Budapesta tradiționala „Cupă a Dunării".

ARBITRI ROMÂNI PESTE HOTARE

Arbitri români de hochei au fost delegați să conducă o serie de partide peste hotare. Astfel, **N. Turceanu** a arbitrat partida Polonia—Finlanda și, împreună cu **M. Hușanu**, returul întîlnirii din cadrul „C.C.E." între echipele T.S.K.A. Sofia și Ujpest Budapesta. Primul joc dintre aceste formații a fost condus de cuplul **C. Sgîncă, Fl. Gubernu.** Acesta din urmă a fost solicitat pentru a conduce jocul Polonia—R.D. Germană de la Varșovia.

CE AȘTEPTĂM DE LA CAMPIONATELE REPUBLICANE

(Urmare din pag. 1)

nia numai utilitatea ei majoră. Ca orice dezbatere publică în care participanții sînt animați de dorința de a găsi o soluție spre mai bine, și aceasta a dus în cele din urmă la o reglementare, pe care opinia publică șahistă o aprobă cu căldură.

Pornind de la ideea că în activitatea șahistă competițională concursurile cele mai importante sînt și rămîn finalele campionatelor naționale, Biroul F.R. Șah a luat toate măsurile organizatorice pentru a asigura acestor concursuri o desfășurare cît mai bună, cu participarea tuturor fruntașilor șahului nostru. Nici o altă competiție, cu excepția turneelor de calificare pentru campionatul mondial, nu va putea avea prioritate față de participarea la campionatele naționale.

Ne bucurăm sincer de această hotărîre, pe care o dorim fără excepții și al cărei prim rezultat îl constituie aceste două frumoase finale de campionat, la care participă cele mai bune forțe ale șahului nostru.

Ce așteptăm de la aceste campionate? În primul rînd, o verificare cît mai edificatoare a nivelului actual al jucătorilor noștri fruntași. Într-adevăr, datorită faptului că la campionatele precedente (mai mult la cele masculine) au lipsit unii dintre jucătorii „de prima linie" s-a produs o oarecare confuzie și nesiguranță în aprecierea valorii lor. S-o spunem deschis: concursul de selecție din luna iunie, în care marele maestru Florin Gheorghiu nu a putut ocupa primul loc, pe lîngă faptul că a constituit o surpriză, a deschis larg poarta tuturor aprecierilor. Rezultatele concursurilor internaționale reprezintă, desigur, un criteriu de apreciere, dar unul incomplet, deoarece el ne prezintă numai raportul de forțe dintre jucătorul nostru X și un număr oarecare de jucători străini, de forță variabilă (în raport cu tăria concursului). Care este însă valoarea celorlalți maeștri români care nu participă încă la turnee internaționale? Ea nu poate fi stabilită decît prin confruntarea lor cu fruntașii șahului nostru, purtători de titluri FIDE — or aceasta se poate face numai în cadrul campionatului național și al turneului internațional anual organizat de federația noastră.

De aceea, considerăm aceste campionate ca un excelent prilej de verificare a valorii elitei șahului nostru. Și dacă această verificare va arăta, așa cum sperăm, că există jucători avînd forța și valoarea nivelului internațional (în afara celor deja cunoscuți), atunci să li se dea ocazia să se afirme. Convingerea în existența acestei posibilități reale de afirmare creează emulația, stimulează ambițiile, ceea ce nu poate fi decît spre binele șahului nostru.

În anul care vine, în septembrie, are loc Olimpiada de șah masculină. Fetele au în față un meci foarte greu cu echipa Iugoslaviei. În aceste competiții de primă importanță trebuie să joace formațiile noastre cele mai bune. Prima etapă și cea mai importantă în selecționarea acestor formații, în formarea loturilor naționale, o constituie cele două campionate care încep acum.

Dacă, așa cum sperăm, ele vor da loc unei lupte sportive deschise în care superioritatea valorică să iasă în evidență, atunci, fără îndoială, principalul obiectiv va fi atins. Iar spectatorii, care la precedentele ediții s-au împuținat treptat, necăjiți de absențe și plictisiți de stilul necombativ al unora, vor veni din nou pentru a vedea „în acțiune" pe Florin Gheorghiu (cel care n-avea „probleme" acum cîțiva ani în campionat), pe Victor Ciocîltea (cu ale sale combinații ingenioase), pe Teodor Ghițescu (cu tehnica lui fină) și pe atîția alții, care-și au fiecare simpatiile lor în rîndurile pasionaților. Iar pentru noi va fi o plăcere să scriem despre partide interesante, despre desfășurarea animată și plină de surprize (o dorim) a concursului, despre noul suflu al campionatelor naționale.

BAZAR HEBDOMADAR

„GABARIT DEPĂȘIT" ÎN RELUARE...

Nu scontam ca foiletonul meu, din numărul trecut al „Sportului", să provoace discuția pe care a produs-o. Încă mai rîdeam de fantastica poantă a lui Al. Mirodan — aceea cu pușul care, după masacrarea lui Combin în Argentina, nu se mai face fotbalist ci, ca tatăl său, pilot de încercare pe un avion cu reacție — cînd am și primit o sumă de informații ce se legau de problema „gabaritului depășit". Măria Sa Publicul are dreptul să le știe pe toate, deoarece acesta este rolul presei: să spună adevărul.

În foiletonul meu de acum șapte zile vorbeam de necesitatea de a avea jucători și jucătoare de baschet și volei înalți, considerînd că absența acestora, din neglijența antrenorilor, prejudiciază naționalelor noastre din alte ramuri sportive. Măria Sa Publicul trebuie să știe că probleme similare se pun și în ceea ce privește halterele, boxul și „greii din atletism". Adică și aici ne lipsesc sportivi înalți, cu posibilități de a deveni „grei".

Cine, de fapt, încurcă lucrurile? Oare — m-au chestionat o serie de cititori ai trecutului meu foileton — trebuie aruncată cea mai mare parte din vină asupra antrenorilor? Și, după o serie de explicații trebuie spus: nu!

Cunoașteți vorba aceea: doi cu sapa, cinci cu mapa. Vina principală o poartă o serie de „activiști sportivi", oameni incompetenți, total lipsiți de cel mai elementar simț de discernămînt — fapte care au dus, uneori, chiar la situații dramatice. Acești „activiști sportivi" — învîrtitori de hîrtiuțe și dosărele —, fixați de scaunele lor, ținîndu-se de scaune cu ambele mîini, nu au, săracii, posibilitatea să calculeze că „greii" — la box, la haltere, la atletism — nu se alimentează ca și „ușorii". Efortul pe care îl fac „greii" se cere compensat printr-o nutriție dublă sau triplă, față de cei cu „gabarit redus". Desigur, pentru „activiștii sportivi" — oameni pricepuți! — este greu să facă un asemenea calcul. Dar Măria Sa Publicul trebuie să știe, printre altele, că dintr-o asemenea prricină, din cauza disproporției dintre efortul solicitat și nutriție, un sportiv ca Gabriel Georgescu a făcut un infiltrat pulmonar, că Dumitru Zelinca, din cauze similare, a plecat din Cluj la Steaua. Aș mai putea da încă destule alte exemple. Dar mă opresc aici.

Vreau numai ca, Măria Sa Publicul să știe că, din păcate, motivul pentru care suferă foarte multe discipline ale sportului românesc este existența unui număr prea mare de „activiști sportivi", în raport cu numărul antrenorilor. Vreau să știe Măria Sa Publicul că, de la 1 octombrie 1959 și pînă azi, la mulți dintre acești profund inutili „activiști" li s-a mărit salariul cu peste 90 la sută! Vedeți, deci, ce importantă este problema „gabaritului depășit?"

Al. CAPRARIU

Sprint final

ȘI TOTUȘI...

1969 n-a fost, nici pentru ciclismul de fond, un an senzațional. Dacă ar fi să judecăm valoarea performanțelor în funcție de rezultatele obținute la campionatele mondiale, în comparație cu cele realizate în anii precedenți, ar trebui să declarăm că ea a fost modestă, poate chiar mai modestă decît și-au imaginat-o pesimiștii. Firește, un sezon competițional nu poate fi etichetat după un rezultat. În analizarea lui trebuie ținut seamă de ansamblul comportării, de performanțele obținute în toate întrecerile. Pe acest principiu, luînd în discuție întregul calendar competițional, am putea socoti satisfăcătoare evoluția fruntașilor ciclismului nostru de șosea în sezonul care s-a încheiat. În „Turul regiunii Bordeaux", în „Turul Serbiei", în „Turul României" și în alte cîteva întreceri internaționale de mai mare sau mai mică amploare, organizate la noi sau peste hotare, o serie de rutieri — Vasile Tudor, Constantin Grigore, Alexandru Sofronie, Ion Ardeleanu, Nicolae Ciumeti ș.a. — au realizat performanțe meritorii. Cu ajutorul lor, fondul se mai menține încă în atenția opiniei publice sportive.

Spuneam însă că sezonul la care ne referim n-a fost senzațional. Aceasta nu pentru faptul că băieții noștri n-au reușit să-i învingă pe frații Petersson la mondiale, pe Zoetemelk în „Tour de l'Avenir" sau pe Danguillaume în „Cursa Păcii". Ar fi fost performanțe mai bune decît cele pe care ni le făurim în vis. Senzaționalul la care ne referim este ceva mai... pămîntean. El se referă la autenticele posibilități pe care rutierii noștri le-au avut de a-l depăși pe Wanzlik în „Turul României" (splendida organizare de care s-a bucurat înconjurul țării pe biciclete, excelenta popularizare care l-a transformat într-o veritabilă sărbătoare a sportului și entuziasmul publicului ar fi meritat această recompensă), de a încheia cu toții — chiar și pe locuri modeste — cursa individuală de la campionatele mondiale desfășurate pe circuitul de la Brno și, în sfîrșit, de a trata cu seriozitatea cuvenită o serie de întreceri internaționale organizate la noi („Cursa munților", „Cupa București", „Cupa F.R.C."), înțelegînd prin aceasta dorința de a realiza performanțe și semne vădite că dorința este susținută intens de eforturi.

Este cert că nu numai cicliștii sînt de vină pentru această parte (deloc mică) a rezultatelor nesatisfăcătoare. Programul competițional, în general bun, în progres față de alte sezoane, a fost deosebit de aglomerat pentru echipa națională, mai bine zis pentru cei 8—10 cicliști pe care selecționerii îi rulează la formarea reprezentativei noastre. Ce vor fi gîndit federația și antrenorul N. Voicu atunci cînd au acceptat ca o serie de rutieri să fie purtați din competiție în competiție într-o perioadă (martie—aprilie) evident nepropice pentru eforturi susținute? Efectuînd peste 3 000 km în întrecerile din Africa și din Franța, continuînd cu participarea la „Cursa munților", „Circuitul Prahova" și „Turul Serbiei" cicliștii noștri fruntași s-au prezentat obosiți tocmai la examenele importante ale anului: „Turul României", campionatele mondiale, „Tour de l'Avenir". Evident, se vor găsi scuze. Ele însă nu pot fi trecute în palmares pentru a înlocui rezultatele nesatisfăcătoare...

N-ar fi însă lipsită de interes o discuție — poate chiar în coloanele „Sportului" — despre modul în care se face pregătirea alergătorilor și acela cum li se fixează obiectivele competiționale. S-ar putea porni chiar de la utilitatea împărțirii lotului în funcție de dorințele unui club sportiv sau ale altuia, de la stabilirea ierarhiei... interesele. Și, desigur, s-ar putea continua cu alte aspecte din procesul instructiv.

Relevînd încă o dată faptul că fondul — grație programului său competițional mai bogat și atracției pe care o exercită asupra tineretului — a obținut în 1969 și o serie de performanțe valoroase, nu pot încheia fără a aminti că ele sînt sub nivelul posibilităților pe care le avem. Așadar, și în acest sector se impune o analiză profundă, o redirecționare (judicioasă) a eforturilor.

Octavian AMZA

CÎND APASĂ OBOSEALA...

Pe măsură ce sezonul hipic se apropie de sfîrșit reuniunile de la Ploiești suscită publicului un interes tot mai diminuat. Evident, în contextul în care se pot organiza probele duminicale, nu mai surprinde pe nimeni că lotul de cai virstnici se prezintă aproape cu aceleași elemente de fiecare dată sau că, standardizarea parcursurilor și a genului de alergări a devenit obositoare. Pînă și numărul partanților fixat la 12 pentru fiecare cursă constituie o invitație la monotonie! În atari condiții, cînd peste latura sportivă se suprapune structura comercială, este firesc să obții imaginea că, în fond, în turf preocuparea publicului gravitează în jurul rutinei de participare în labirintul formulelor de pariuri, decît că ea se îndreaptă spre fondul propriu-zis al probelor de calificare a trăpașilor. Cum însă cuprinsul unei astfel de probleme nu poate fi analizat în spațiul unei cronici, vom specifica cîteva aspecte mai semnificative din ansamblul rezultatelor de duminică. Pe prim plan, reținem victoria iepei Arena care din derby n-a mai arătat o atare performanță; declinul lui Fănișor; ofensiva lui Mircea Ștefănescu, învingător în două curse, pentru a-și păstra primul loc în ierarhia antrenorilor; precum și faptul că, nesancționat pentru o performanță contradictorie de 14 secunde, Vasile Gheorghe și-a continuat marșul ascendent cu același Furios, coborînd acum, din modestie, cu numai 7 secunde sub record. Deci în ultimele două ieșiri publice, un salt de valoare de 21 de secunde, bineînțeles socotit tot normal în perimetrul aprecierilor oficiale... Însă pînă și pentru proteste și-a făcut loc oboseala!...

Rezultate tehnice: 1. Mirel (T. Marinescu) Fresca, Hănuț 39,7; 2. Halviță (M. Ștefănescu) Corida, Stolnic 32,7; 3. Rarița (I. Oană) Glod, Colina 29,7; 4. Coca (N. Simion) Rodica, Maldăr 34,4; 5. Ibia (M. Ștefănescu) Mira, Merișan 35,1; 6. Rodnica (D. Iana) Orbita, Hortansa 31,6; 7. Arena (I. Toderaș) Elicea, Hirtop 27,2; 8. Furios (V. Gheorghe) Florican, Filiera 46.

Niddy DUMITRESCU

ȘARJELE PUGILISTICE ALE BĂNĂȚULUI

(Urmare din pag. 1)

treze forța cu care s-a afirmat școala reșițeană în arena sportivă internă și internațională.

Interesați în afirmarea „șarjelor" pugilistice pe care le pregătesc reșițenii și vecinii lor din județ, am zăbovit cîteva zile pe meleagurile Bistrei și Birzavei.

ÎN AȘTEPTAREA PLOILOR DE TOAMNĂ

Pătrundem într-o sală de box surprinzător de mare pentru dimensiunile Bocșei, dar, poate, ieșincăpătoare — raportată fiind la pasiunea localnicilor pentru box. În mijloc, pe parchetul lustruit se află un ring de dimensiuni olimpice în care Geza Toth oferă „lecții la mînuși" unui tînăr ucenic. Pe o latură, chiar la intrare, un portic metalic uriaș susține toată aparatura: vreo trei saci și tot atîtea punching-ball-uri, pe care pumni înmănușați — neidentificați încă — le lovesc într-un ritm drăcesc. Alături, tînărul antrenor Gheorghe Stoian, unicul discipol al lui Geza Toth, îi supraveghează pe sportivi, cu cronometrul în mînă. După cîteva reprize de cîte 3 minute, unul cîte unul, boxerii se retrag în vestiar.

Coborînd din ring, maestrul Toth ni-i prezintă și pe puștoii negricios: Mărin Gruiescu, fratele mai mic al campionului balcanic plecat și el, tot din această sală. După cum se vede, aschia nu sare departe...

Mai mult decît atît, sîntem asigurați că evoluțiile viitoare ale „aschiei" Gruieștilor vor confirma din plin calitatea... „butucului".

— Am dori să cunoaștem cîteva date despre activitatea dumneavoastră.

— Împreună cu Gheorghe Stoian, care se ocupă de instruirea seniorilor, încercăm să făurim o secție puternică. Condiții, după cum vedeți, avem, dar nici de necazuri nu ducem lipsă. De pildă, închipuiți-vă că la o sală atît de frumoasă și la o secție atît de numeroasă, pentru a face baie după antrenament, este nevoie să implorăm zeii să plouă. Nu avem o bate de care să dispunem la nevoie.

— Cu toate acestea, sîntem informați că ați obținut rezultate destul de bune...

— Am ocupat locul I pe echipe la campionatele școlilor profesionale și un loc II la campionatele naționale ale juniorilor (Coriolan Dumitrescu, categoria grea). Printre seniori, o mare atenție îi acordăm lui Achim Ursulescu, pe care colegul meu Gheorghe Stoian îl pregătește pentru a zdruncina ierarhia primelor trei locuri la categoria semimuscă.

Ne pregătim de plecare. Maestrul Geza Toth ne roagă să notăm numele lui Virgil Sîrbu, un tînăr născut în '54, care „n are decît trei meciuri, dar este o încîntare să-l privești".

FLORI DE MUCEGAI

În drum spre Oțelul roșu președintele Consiliului orășenesc pentru educație fizică și sport din localitate, profesorul Mihai Dumitrașcu, ne formase — ante factum — și cu sînge rece o imagine a celor ce urma să le vedem... Ce-am văzut a fost de ajuns pentru a pleca de acolo puțin descumpăniți.

După cum ne spunea și vicepreședintele Asociației sportive „Metalul" Oțelul roșu, Virgil Tarla, activitatea secției a fost reluată abia anul trecut, după o întrerupere de doi ani. Există 15 boxeri legitimați, majoritatea de la Școala profesională din localitate și din uzină.

Pătrundem într-o sală cevă mai mică decît cea de la Bocșa, de suficient de mare ca 20—30 de boxeri să-și poată desfășura antrenamentele după toate canoanele metodico-științifice.

Parcurgînd sala cu privirea, nu distingem nici un obiect specific boxului. Pe una din bănci, cineva, îmbrăcat într-un „fîș-fîș", fuma cu dezinvoltură... Alături, împrăștiați în sală, cîțiva fotbaliști exersau pase într-un colț se află un cărucior de copii...

Ni se explică: „Dînsul — am înțeles, fumătorul — este antrenorul secției de fotbal, care așa cum vedeți, este foarte pasionat. Acesta nu este un antrenament. Este un fel de „meditație", cerută de către fotbaliști. De aceea nici nu este în ținută corespunzătoare..."

Căutînd, totuși, ceva care să ne indice că pe aici se face și box, intrăm în magazia de materiale și echipament. Găsim un sac de box vechi și gol.

— A fost reparat zilele acestea, că se rupsese de atîția pumni, ne explică îngrijitoarea.

Într-un ungher facem cunoștință și cu un punching-ball, a cărui culoare nu o putem distinge din cauza grosimii stratului de mucegai. Era umplut cu cîrpe. Într-un sertar de dulap găsim patru perechi de mănuși; nici una, însă, pentru lucru la aparate...

Este ora 18. Antrenamentul ar fi trebuit să înceapă. Într-un tîrziu, își face apariția și tov. Florian Mănescu, antrenorul secției de box.

— Vă rog să mă scuzați, dar am fost pe la școală, să mă interesez de soarta celor selecționați acum două zile.

ACOLO UNDE BOXUL SE PREDĂ LA ȘCOALĂ

La numai cîteva zeci de kilometri de aici, la Reșița, ca o demonstrație practică împotriva prejudecăților, asistăm la o lecție de antrenament chiar la școală.

O sală imensă, bine utilată, aflată la etajul uneia din clădirile Școlii profesionale, ne introduce în cîmpul practic al atenției de care se bucură boxul aici. În sală, maestrul Petre Pop, primul dascăl al unor vestiți pugiliști, între care Ion Hodoșan, Constantin Buzuluc, Constantin Ciucă și Gheorghe Pușcaș reprezintă ultimele „superproducții", conduce un antrenament. În sală sînt patru grupe de tineri: o grupă de avansați, una de începători (vreo 25), grupa Școlii sportive Reșița, împreună cu antrenorul Nicolae Brînzeanu, invitați pentru un antrenament comun, și, în sfîrșit, grupa „nesportivilor" care privesc antrenamentul (vreo 40!). După cum ne spunea maestrul Pop, „trebuie să-i cîștig și pe aceștia pentru box". Din partea școlii, în care lucrează din 1945, primește un sprijin permanent. Directorul Școlii profesionale U.C.M., Tiberiu Jianu, directorul adjunct Ion Perianu și profesorul de educație fizică, Valentin Munteanu, ajută permanent activitatea pugilistică din școală. După cum am aflat, în școală mai lucrează și profesorul Aurel Gherghina, fost boxer reșițean, actual antrenor, împreună cu maestrul Pop, la C.S.M.

Comenzi scurte, disciplină desăvîrșită, atmosferă de lucru serios...

În sală recunoaștem pe cei doi proaspeți campioni de juniori, Petre Toma și Petru Miadenovici, ultimele „performanțe" ale antrenorului Pop. Fost campion la categoria grea pînă în anul 1948 — cînd s-a desființat profesionismul în țara noastră —, dascăl al lui Vasile Secoșan, Gheorghe Fiat și al celor care au urmat în anii din urmă, Petre Pop munceșe și astăzi cu un elan rar întîlnit la cei 55 de ani ai săi.

Nu ne-a lăsat să plecăm pînă nu ne-a arătat unde dorește să se mai construiască încă o sală de box...

Fără să vrem, ne gîndeam la ceea ce văzusem cu o zi înainte la Oțelul roșu. Concluzia era inevitabilă: totul depinde de oameni!

Ca o anexă a acestui nucleu, în capătul celălalt al Reșiței, într-o încăpere mai mică, prevăzută și cu un ring instalat pe scenă, se află cea de a doua sală a C.S.M.-ului, în care lucrează profesorul Aurel Gherghina.

În sală se află o grupă de sportivi, în majoritate seniori. Antrenamentul începe potrivit regulei: raport, anunțarea temei antrenamentului, a programului fiecărui sportiv, după care, unul dintre cei mai vechi conduce încălzirea, prilej pentru a-l aborda pe tînărul antrenor.

— Vă rugăm să ne vorbiți de elevii dumneavoastră. Nu-i cunoaștem pe toți.

— Pavel Nedelcea, pe care probabil voiați să-l vedeți este scutit o săptămînă. Are nevoie de odihnă după victoria din turneul pe categorii, desfășurat recent. Vom începe o perioadă de antrenament — sînt sigur — destul de dificilă pentru el, dar n-am ce-i face. A început să greșească că copilărește, deși a ocupat locul întîi.

Observînd interesul cu care priveam la sportivi, reluă:

— Cel înalt, brunet, care conduce încălzirea este Ilie Borchescu, campion de juniori în 1965. Celălalt, de la mijlocul formației, este Ion Anghelescu, vicecampion în 1966, talentat, dar cam fricos. Cel retras în colțul din stînga este finalistul campionatelor de juniori, Ion Fuicu.

În toiul discuției, intervine cineva. Gazda ni-i prezintă:

„Ion Bogdan, proaspăt antrenor de box și secretar al comisiei județene de box. Aproape permanent vine la sală și lucrează împreună cu mine, voluntar. Mă ajută foarte mult".

★

La sfîrșitul săptămînii, staționea balneo-climaterică Băile Herculane a oferit posibilitatea strîngerii laolaltă a „vechii familii, cum destrămate", după cum spu. a Geza Toth. Aici a avut loc consfătuirea activului județean de box, la care au participat antrenori, arbitri, sportivi fruntași și activiști, cu scopul de a dezbate și de a găsi căile și mijloacele capabile să învioreze activitatea pugilistică de pe teritoriul județului. Oarecum tardivă, dar salutară inițiativă. Să sperăm că ea a fost de bun augur.

SĂ ÎNLĂTURĂM PREJUDECĂȚILE!

Fără îndoială, Reșița, împreună cu centrele vecine constituie pentru arena pugilistică națională un puternic nucleu, care-și confirmă an de an tradiția.

La prima vedere senzația de muncă serioasă, de preocupare și dragoste față de acest sport nu ne părăsește nici un moment.

Dar, privită mai adînc, nu sîntem scutiți și de surprize. Iată, pe scurt, cîteva: aflăm, de pildă, că în afara participării la campionatul național de juniori ce a avut loc la Reșița și în Cupa U.G.S.R., secția de box a Clubului C.S.M. n-a organizat nici o gală. Motivul? Bugetul s-a consumat deja în proporție de 90 la sută! Acest lucru îi determină pe abilii „gospodari" să stea pe tușă...

La numai cîțiva kilometri de Reșița, unde sălile sînt pline de tineri, facem cunoștință cu o sală „de box", în care nu există nimic și nimeni...

Prejudecăți și înțelegeri eronate ale rolului și importanței sportului, situîndu-l pe poziții incompatibile cu funcția sau școala s-au infiltrat pînă și în sînul conducerii asociațiilor sportive, care au ajuns să-și exercite funcții de SECANTĂ în sport, deși modestia celor ce vor să facă sport s-ar mulțumi și cu manifestarea ei TANGENTĂ (cazul președintelui Asociației sportive „Metalul" Oțelul roșu, Stoica Soare, care este și director adjunct al uzinei).

Profesorul Aurel Gherghina, fost boxer, actual antrenor la C.S.M., fiind profesor la Școala profesională, în orele de colectiv sportiv se ocupă de... volei, deși se fac și ore de colectiv la box. Cîștigă astfel voleiul ceva? Mai mult decît atît, socotim că pierde, iar în același timp nici boxul nu cîștigă nimic.

Nu cunoaștem prea bine împrejurările în care s-a renunțat la serviciile lui Gheorghe Jenaru, fervent iubitor al boxului care a activat în Comisia județeană de box timp de 14 ani, ca medic și ca arbitru. Și cită nevoie are boxul de prezența în ring a medicului-arbitru! Ne-ar scuti cel puțin de nedoritele accidente.

Iată, așadar, numai cîteva elemente de amănunt, de structură organizatorică ce influențează în momentul de față viața pugilistică bănățeană.

Se impune de urgență reactivizarea Comisiei județene de box, revitalizarea colegiilor de antrenori și a celor de arbitri, a căror activitate a fost în ultimul timp inexistentă.

Renașterea pugilismului bănățean este posibilă în scurt timp și climatul în care s-a desfășurat consfătuirea de la Herculane o confirmă.

Am dori să căpătăm convingerea că alegerea locului de desfășurare a consfătuirii pe Valea Cernei, lîngă simbolul puterii, a fost plină de semnificație. Dar, totul depinde de oameni!

O NOUĂ „REPRIZĂ" DE CICLOCROS!

Toamna a intrat pe deplin în drepturi și, o dată cu ea, unul dintre sporturile specifice — ciclocrosul — care a înregistrat, duminică dimineața, o nouă „repriză" de întreceri. De data aceasta a fost rîndul clubului „Olimpia" — în colaborare cu C.M.E.F.S. București, comisia de ciclism — să îmbogățească, printr-o nouă competiție, calendarul autumnal al ciclocrosiștilor.

Cei 1,8 km ai buclei de concurs, situată în preajma șoselei Titan, au trebuit să fie parcurși o dată, de 3,6 sau 10 ori, în funcție de categoriile programate. La startul întrecerii am notat, și de astă-dată, un număr mare de concurenți — circa 75.

Cea mai interesantă dispută a furnizat-o cursa „avansaților". În lupta pentru primul loc, victoria a scăpat... printre degete, lui Marin Ioniță (Dinamo) care, după ce a condus 4 din cele 10 tururi parcurse, a suferit o defecțiune tehnică. El nu l-a mai putut ajunge pe G. Negoescu (Steaua) detașat în fruntea cursei, sportiv care a dat dovadă de multă tenacitate, confirmînd titlul de campion al Capitalei, obținut cu o săptămînă în urmă.

Iată rezultatele tehnice: **seniori** (10 ture, 18 km) — 1. G. Negoescu (Steaua) 36:00; 2. Marin Ioniță (Dinamo) 36:33; 3. D. Stanca (Dinamo) 36:41; 4. D. Ferfelea (Voința) 37:46; 5. Șt. Laibner (Dinamo) 38:01; 6. V. Selejean (Dinamo) 38:09; 7. C. Popescu (Voința) 38:28; 8. I. Constantin (Dinamo) 39:42; **juniori mari** (6 ture, 11 km) — 1. I. Ajoghin (Șc. sp nr. 2) 23:45; 2. M. Popescu (Olimpia) 24:00; 3. S. Brezeanu (Șc. sp. nr. 2) 24:00; 4. M. Gherghinescu (Olimpia) 24:40; **juniori mici** (3 ture, 6 km) — 1. M. Ferfelea (Steaua) 11:30; 2. V. Miu (Șc. sp. nr. 3) 12:02; 3. O. Marinescu (Olimpia) 12:10; **semicurse** (1 tur, 1,8 km) — 1. I. Alionei (Unirea Giurgiu) 4:00; 2. M. Pascu (Șc. sp. nr. 2) 4:03; 3. I. Ionescu (Voința) 4:03; **turism** (1 tur — 1,8 km) — 1. V. Țileanu (F.C.T.B.) 4:00; 2. I. Țigănilă (Unirea Giurgiu) 4:02; 3. P. Minea (Unirea Giurgiu) 4:08.

Gheorghe DINU

ANGELO NICULESCU A ALES

(Urmare din pag. 1)

— Vă repet, cu toată răspunderea, Răducanu este primul om indicat.

— Omul în care toți aveți încredere...

— Da. Și el simte asta. De altfel, nu știu dacă ați observat, dar prima caracteristică a lotului nostru este ÎNCREDEREA. Toți sîntem pentru unul și fiecare pentru toți. Nu știu ce echipă de club de la noi are un asemenea spirit de coeziune sufletească.

Ajungînd la acest punct, discuția noastră s-a întrerupt. Ceea ce avusesem ocazia să remarc și înaintea meciului cu Portugalia reieșea, pregnant, și din dialogul cu Ghiță. Deși cei 18 tricolori reprezintă, în fond, 18 psihologii diferite, la lot s-a reușit o trainică asamblare sufletească. Mai mult ca oricînd — înaintea unui meci decisiv — „factorul S" (putere sufletească, forță morală) are o pondere determinantă.

Reîntîlnire întîmplătoare, seara, cu Ghiță. Confesional, jumătate serios, jumătate glumeț, excelentul portar băcăuan îmi șoptește la ureche : **„În Mexic o să-mi vie și mie rîndul. O zi o să apere Răducanu, una eu..."**

Marius POPESCU

P.S. În cursul zilei de ieri, lotul național s-a deplasat de la Poiana Brașov la Snagov, noul „cartier general" al tricolorilor, unde aceștia își vor continua pregătirile pînă la meciul cu Grecia.

De altfel, de la Snagov, lotul se va întoarce la București abia în dimineața meciului.

Preocupări la ordinea zilei la Snagov ? Una, de ultimă oră, de maximă importanță : recuperarea coordonatorului Dobrin, inapt de joc după 15 minute în partida-test cu Steagul roșu.

„NU PUTEM PIERDE CALIFICAREA..." declară Titus Ozon

Vă mai reamintiți partidele susținute de echipa noastră națională în cadrul preliminariilor Campionatului mondial de fotbal din 1958 ? Ca și acum, una din adversarele formației noastre a fost echipa **Greciei.** În 1957, la **Atena,** România a cîștigat cu 2—1. Golul victoriei l-a înscris **Titus Ozon,** adulatul de atunci al tribunelor.

Iată ce ne-a determinat să ne adresăm antrenorului de azi al Jiului Petroșani.

— Cunoașteți fotbalul elen, ați jucat de nenumărate ori împotriva grecilor. Ce părere aveți despre meciul de la 16 noiembrie?

— Că nu putem pierde calificarea, care pentru mine și generația mea a constituit o adevărată „fata morgana". Și cît de mult mi-aș fi dorit să particip la un campionat mondial. Ce-a fost a fost... Acum lucrurile stau cu totul altfel. Echipa națională are șanse mari de calificare, fiindu-i suficient și un rezultat de egalitate. Dar, a pleca de la început cu gîndul la obținerea unui egal ar fi o mare greșeală. Trebuie să se joace numai și numai la victorie.

— Dacă ați fi antrenorul național(ei cum ați aborda această partidă-cheie ?

— Cerînd jucătorilor să joace tehnic. Acesta este atuul nostru. Din acest punct de vedere le sîntem superiori grecilor. Dacă ne-am angaja într-un joc de luptă n-ar fi bine.

Vă spun sincer, orice ar face, oaspeții nu îi pot învinge pe băieții noștri. **Angelo Niculescu** și **Emerich Vogl** au dovedit tuturor că știu să pregătească orice partidă.

În '57, la **Atena,** grecii au jucat mult mai bine decît noi, dar victoria ne-a revenit nouă cu 2—1. Atunci a învins numai tradiția. La 16 noiembrie ar trebui să nu ne amintim nici un moment de tradiție. Jucătorii noștri dispun de toate atu-urile — valoare, teren propriu, public — și au datoria să facă un joc care să convingă pe toată lumea că au fost cei mai buni din grupă.

— În final, vă rugăm să adresați cîteva cuvinte „tricolorilor".

— Băieți, să aveți răbdare. Dacă golul nu o să pice în primele minute, nu vă enervați. Jucînd calm și serios, victoria nu vă poate scăpa. Nu mă îndoiesc că nu veți precupeți nici un efort în acest meci pentru că știți foarte bine că nici un succes nu se poate obține fără muncă. Vă doresc succes din toată inima.

Dan VLAD

MIHAI IVĂNCESCU:

„Vom obține victoria, atacînd..."

Duminică seara, la puțin timp după jocul susținut de tricolori la Brașov, Mihai Ivăncescu, fundașul și căpitanul stegarilor, ne ținea **companie la un pahar de Pepsi și o cafea ; o companie plăcută, la o discuție care gravita (ați ghicit) în jurul partidei cu Grecia.**

„Fiindcă toată lumea vorbește de această partidă — spunea Ivăncescu — dați-mi voie să-mi expun și eu, pe scurt, punctul meu de vedere. Mai ales că opiniile sînt cam împărțite : unii spun că trebuie jucat la meci nul (după cum se știe, pentru calificare nouă fiindu-ne suficient un punct), alții sînt de părere că trebuie mizat, dimpotrivă, pe cartea atacului.

Ei bine, eu cred că printre aceștia din urmă mă număr și eu. Argumentele mele sînt următoarele : în primul rînd, băieții noștri sînt superiori adversarului lor din punct de vedere tehnic și tactic. Au dovedit-o cu prisosință și în partida disputată, în primăvară, la Atena, la 2—2. Apoi, nu trebuie uitat, că meciul se joacă acasă la noi în fața entuziastului public românesc și deci va trebui să fructificăm importantul avantaj al terenului, **atacînd în majoritatea timpului.** Știți care sînt implicațiile pozitive, le-aș numi eu, ale jocului ofensiv ?

Măcar una singură, esențială, trebuie avută în vedere : la un meci decisiv, echipa care atacă păstrează balonul mai mult în posesia ei, obligînd adversarul să greșească mai des. Este o implicație de ordin psihologic, care contează enorm".

LOTO — PRONOSPORT

BILETE COLECTIVE LA LOTO, PRONOEXPRES ȘI PRONOSPORT

În scopul îmbunătățirii formelor de participare la sistemele de joc săptămînale, se introduc noile bilete colective, începînd cu: concursul Pronoexpres nr. **46 din 12 noiembrie 1969,** tragerea Loto **din 14 noiembrie 1969** și concursul Pronosport nr. **46 din 16 noiembrie 1969.** Iată acum, alte amănunte :

Noile bilete colective sînt valabile pentru toate felurile de concursuri și trageri : obișnuite, speciale și excepționale.

Biletele colective reprezintă : bilete speciale pe care se pot înscrie variante simple sau combinate, din a căror contravaloare participanții achită cîte 10%, la un bilet colectiv putînd participa minimum 2 jucători și maximum 5.

● Vă prezentăm programul concursului Pronosport nr. 46 de duminică 16 noiembrie 1969 : I : România—Grecia ; II : Turcia—URSS ; III : Brescia—Bologna ; IV : Cagliari—Juventus ; V : Fiorentina—Bari ; VI : Lanerossi-Internazionale ; VII : Milan—Napoli ; VIII : Palermo—Lazio ; IX : Roma—Sampdoria ; X : Torino—Verona ; XI : Catanzaro—Atalanta ; XII : Como—Pisa ; XIII : Foggia—Reggiana.

● Astăzi este ULTIMA ZI pentru depunerea buletinelor pentru concursul Pronosport suplimentar I al cărui program este alcătuit din meciurile-tur ale optimilor de finală — în marile competiții „Cupa campionilor europeni" și „Cupa cupelor".

PREMIILE CONCURSULUI PRONOEXPRES NR. 45 DIN 7 NOIEMBRIE 1969

EXTRAGEREA I : Categoria I : 2 variante a 52 827 lei ; a II-a : 116 a 911 lei ; a III-a : 2 665,5 a 40 lei.

EXTRAGEREA a II-a : Categoria A : 1 variantă a 88 435 lei ; B : 192,5 a 459 lei ; C : 3314,5 a 27 lei.

Premiile de categoria I au fost obținute de UBAN MIHAI din București și LUPU DUMITRU din Constanța.

Premiul de categoria A a fost obținut de ROZEN WANDA din Iași.

LOTUL JUCĂTORILOR ROMÂNI PENTRU PRELIMINARIILE TURNEULUI U.E.F.A. — 1970

După cum am mai anunțat, selecționata de juniori a României va susține la 30 noiembrie, la Batumi, primul joc din cadrul preliminariilor pentru turneul U.E.F.A. 1970, avînd ca adversar formația similară a U.R.S.S. Iată și datele celorlalte partide ce le vor disputa juniorii români : la 29 martie 1970, în România, cu U.R.S.S. ; la 5 aprilie, în Polonia, cu echipa țării gazdă ; la 19 aprilie, în România, cu Polonia.

În vederea meciului de la Batumi, cu U.R.S.S., Federația română de fotbal a stabilit următorul lot : **Purcaru** (de la Metalul Tr. Severin, născut la 14 octombrie 1951), **Franc** (Victoria Carei, 14.III. 1952), **Stana** (Dinamo Buc., 13.IX.1951) — portari ; **Dobrău** (Dinamo Buc., 14.VI. 1953), **Ciocan** (Minaur Zlatna, 5.V.1952), **Sameș** (Steaua Buc., 4.X.1951), **Roman** (C.I.L. Sighet, 29.X.1951), **Deheleanu** (Steaua Buc., 11.V.1952), **Sătmăreanu** (Crișul Oradea, 9.III. 1952) — fundași : **G. Sandu** (Metalul Buc., 7.XI.1952), **Gligorie** (Steaua Buc., 9.II.1952), **Vișan** (C.F.R. Cluj, 21.I.1952) — mijlocași ; **Atodiresei** (U.T.A., 14.V.1952), **Marcovici** (Crișul Oradea, 10.X.1951), **Georgescu** (Metalul Tîrgoviște, 21.X.1951), **Gergely** (Unirea Cristur, 10.IX.1951), **Năstase** (Progresul București, 7.X.1953), **Helvei** (Victoria Carei, 23.III.1953), **Vlad** (Steaua Buc., 9.I.1952), **Hainal** (A.S. Armata Tg. Mureș, 30.VIII. 1951) — înaintași.

„ÎN SFÎRȘIT A VENIT ZIUA DEBUTULUI"

— Ne-a scris Octavian Popescu —

Printre scrisorile sosite în ultimul timp la redacție, una ne-a atras în mod deosebit atenția. Pe plic scria : MERSIN — Idman Yurdu Gençlik Kulübü. Ne-am dat imediat seamă că nu poate fi vorba decît de o scrisoare de la fotbalistul Octavian Popescu. Și așa a fost. Nu se putea să ne uite Tavi. Pe vremea cînd juca la Jiul sau la Dinamo București în timpul liber punea mîna pe creion și scria pentru ziar. Note de drum, impresii din țările vizitate, iar o dată a adus secretarului de redacție și un interviu (care a și apărut) cu o personalitate a sportului din Congo.

Am desfăcut plicul cu mare curiozitate. Ne interesa ce face Octavian Popescu în Turcia, ce fac ceilalți băieți, cum au jucat, și ce aprecieri însoțesc presa despre evoluția lor ?

„Înainte de a vă scrie amănunte despre mine, țin să felicit și eu echipa națională și pe profesorul Angelo Niculescu pentru performanțele realizate. Îmi pare rău că n-am fost la meciul cu Portugalia.

Cînd așternu aceste rînduri mă aflu la Istanbul, în vederea meciului cu Fenerbahce. Mă simt bine. Înainte de a mă așeza la masa de scris, am căutat la radio Bucureștiul. Se transmitea tocmai un program de muzică populară românească. Ce să vă spun, sînt emoționat. Îmi place muzica, iar de la această distanță de capitala noastră melodiile sînt parcă și mai frumoase.

Și acum, amănunte, dacă interesează, bineînțeles, despre jucătorul Octavian Popescu, despre debutul său în Turcia. Am sosit la Mersin pe data de 1 octombrie. Se jucaseră două etape din noul campionat al Turciei. Formația, care poartă numele orașului — port la Marea Mediterană, cu frumoase grădini de citrice — cîștigase primul joc cu 2—0 la Bursa, după care făcuse 0—0 cu Samsun, acasă. În etapa a III-a a evoluat din nou pe teren propriu cu Eschisehir, antrenată de Abdulah Gheghici, cel ce pregătea pe Partizan Belgrad cînd a disputat finala „C.C.E." cu Real Madrid. Mersin a cîștigat întîlnirea cu 1—0. După amicalul din vară, cu Galatasaray, acum am văzut pentru a doua oară echipa în care aveam să joc. A urmat o pauză în campionatul turc pentru a se face loc pregătirilor în vederea meciului de la Kiev, cu U.R.S.S. Acest timp l-am folosit pentru acomodare și pregătire, capitol cam neglijat de mine în perioada întocmirii formelor de transfer. Dar cînd mă refăcusem și așteptam debutul contra Galatei, la Istanbul, o gripă m-a ținut la pat trei zile cu o temperatură de 39,5 grade. Și astfel, spre amărăciunea mea, debutul a fost amînat. Dar ziua aceea tot a venit. Pentru mine, destul de greu, căci nu mai puteam de nerăbdare.

26 octombrie. Mersin juca acasă cu Vefa Istanbul. Antrenorul Bülent Giz m-a anunțat că voi juca mijlocaș stînga, cu sarcină dublă. Meciul a fost echilibrat pînă în min. 30. Atunci, am urcat în atac. Am solicitat o pasă de pe partea dreaptă și am primit-o la timp. De la 25 de metri, am șutat dintr-o bucată și portarul iugoslav Radulovici nu a putut evita golul. Iată, deci, că după amărăciunea startului întîrziat, au venit aceste clipe frumoase ce mi-au dat curaj. Am cîștigat atunci cu 3—1 și debutul meu a fost comentat favorabil. Cronicarul lui „Milliyet" m-a notat cu patru stele (5 fiind maximum). După aceea, am jucat în „Cupă" (3—0 cu Adana, din liga a treia), dar n-am forțat pentru că din cauza terenurilor foarte tari mă durea tendonul de la un picior. Acum, aștept cu nerăbdare partida cu Fenerbahce, cînd voi întîlni echipa foștilor mei colegi **Datcu** și **Nunweiller III,** pregătită de cel ce mi-a fost cîndva antrenor la Dinamo, **Traian Ionescu.** Înaintea acestui meci, Mersin se află pe locul IV, după Besiktas și Fenerbahce (cu 8 puncte fiecare), și Altay Izmir, care are 7 puncte ca și noi.

Cred că ați observat ascensiunea lui Altay (în Cupă a învins cu 3—2 pe Besiktas), fapt ce ne bucură, pentru că această formație este antrenată de prof. **Dumitru Teodorescu.**

În general, toți reprezentanții fotbalului românesc se comportă bine. Cred că ați primit vești și de la ceilalți. Dacă nu, am să vă mai scriu eu, pentru că urmărese toate echipele unde evoluează colegii noștri, chiar și echipa lui Constantin și Jenei, care joacă în liga a doua. La revedere". **Octavian Popescu.**

★

Așadar, Octavian a rămas același bun prieten al ziarului. În clipele de răgaz a așternut pe hîrtie gîndurile, necazurile și bucuriile sale.

★

Cînd rîndurile de mai sus erau gata să vadă lumina tiparului, am primit o nouă scrisoare de la Octavian Popescu. A expediat-o a doua zi după meciul cu Fenerbahce. Partida s-a terminat la egalitate : 1—1. Golul lui Mersin l-a înscris Octavian Popescu. **„Iată, deci, ne scrie el, că pentru a doua oară de cînd nu mai sîntem la aceeași echipă** (n.n. — Dinamo București) **cîștig duelul cu bunul meu prieten Datcu. Prima dată s-a întîmplat tot într-un joc derby, Rapid-Dinamo : 1—0.**

Cum apreciază Popescu evoluția lui Datcu ? **„S-a prezentat bine, însă puțin emotiv."** Despre Nunweiller III, pe post de liberо, ne spune că acesta a evoluat în nota lui bună. Cronicarul ziarului „Milliyet", foarte exigent, le-a dat jucătorilor noștri următoarele calificative : Datcu o stea, Nunweiller — două, O. Popescu — trei stele. De menționat că în această partidă doar Numan a primit patru stele, iar Ziya a fost notat cu trei stele. Așadar, Octavian Popescu a jucat cel mai bine de la Mersin.

După meci, însă, după cum ne spune în finalul scrisorii, Octavian Popescu a simțit puternice dureri la un genunchi și crede că are dezlipire de ligamente. Ne solicită să-i rugăm pe dr. D. Tomescu să-și ascută bisturiul pentru o eventuală operație. Să sperăm, însă, că nu va fi cazul...

Constantin ALEXE

fotbal

MIERCURI : PROGRESUL BUCUREȘTI — PETROLUL PLOIEȘTI

Amatorii de fotbal din Capitală au prilejul miercuri să asiste la un meci amical între divizionara A, **Petrolul Ploiești** și liderul seriei I a diviziei B, **Progresul București.**

Partida va avea loc pe stadionul din str. dr. Staicovici, de la ora 15,15.

JIUL A PLECAT ÎN R. D. GERMANĂ

În cursul zilei de ieri, echipa Jiul Petroșani a plecat în R.D. Germană. Elevii lui Titus Ozon vor susține două sau trei partide cu adversari care vor fi anunțați la sosirea echipei în R.D. Germană.

GIULEȘTEANUL DUMITRU-ACCIDENTAT

Printre spectatorii aflați duminică după-amiază în tribunele stadionului Republicii, l-am zărit pe giuleșteanul DUMITRU. Explicația absenței sale din terenul de joc — acolo unde reprezentativa de tineret a țării noastre avea ca sparing-partener selecționata preolimpică — ne-a dat-o chiar „subiectul" rîndurilor noastre : **„În meciul de la Chorzow, cu prima reprezentativă a Poloniei, am fost lovit la genunchiul drept. Nu am dat prea mare importanță accidentului, și iată că după partida de campionat cu Crișul simt dureri la picior. Sper însă, să fiu apt de joc pînă la meciul cu Dinamo București, din 20 noiembrie".**

PRIMUL MECI DE FOTBAL FEMININ LA CRAIOVA

Electroputere — Universitatea 2-0 (2-0)

Duminică s-a desfășurat la Craiova (în deschidere la meciul Electroputere Craiova — C.S.M. Sibiu) în fața aproximativ 2000 spectatori, primul meci de fotbal feminin. Echipele au fost alcătuite din jucătoare de handbal din cluburile Universitatea Craiova și Școala sportivă de elevi.

A arbitrat o brigadă de... fotbaliști de la echipa divizionară A Universitatea Craiova — avînd la centru pe Bitlan, iar la tușă pe Niculescu și Pilcă.

A înscris **Felicia Ungureanu** (min. 8 și 12).

ȘTEFAN GURGUI — coresp. principal

UN INTERESANT COLOCVIU FOTBALISTIC

Mîine, de la orele 18, va avea loc în sala **Dinamo** din **Capitală,** un colocviu cu toți antrenorii de fotbal din **București.** Cu această ocazie, antrenorul federal **N. Petrescu** va vorbi despre **„Ce este modernizarea în fotbal".**

Vor urma secvențe — comentate — din filmele **Dinamo București—Internazionale Milano, Anglia—România** și **România—Portugalia.**

OBLEMENCO ÎN MIJLOCUL PIONIERILOR

Pionierii de la Școala generală de 10 ani nr. 12 din Craiova au avut, zilele trecute, un oaspete deosebit de drag lor. Este vorba de Oblemenco — tunarul echipei Universitatea — care a acceptat invitația făcută de pionierii clasei a IV-a C, de a veni în mijlocul lor, de a purta discuții pe diferite teme sportive, de a semna autografe etc. Cu această ocazie, Oblemenco le-a vorbit pionierilor despre **Implicarea activității sportive cu activitatea instructiv-educativă".** După expunere, școlarii au pus o serie de întrebări ca : **„De cînd practicați fotbalul ?", „Cum își manifestă sportivii patriotismul ?", „Care este cel mai bun jucător al țării ?"** etc.

În cinstea invitatului a fost prezentat un frumos program artistic, susținut de elevii claselor a IV-a. La sfîrșit, pionierii i-au înmînat lui Oblemenco flori și o serie de mici cadouri. Jucătorul craiovean le-a dăruit pionierilor două mingi de fotbal, cu inscripția OBLEMENCO—UNIVERSITATEA CRAIOVA.

Prof. E. BUCA

ÎN ETAPA A XII-a A DIVIZIEI C — 23 DE EGALITĂȚI!

Seria I

Nicolina Iași — Rarăul Cîmpulung 6—0 (2—0)
Textila Buhuși — Minerul Gura Humorului 0—1 (0—1)
Textila Botoșani — C.F.R. Pașcani 2—2 (0—1)
Minobrad Vatra Dornei — Penicilina Iași 1—0 (0—0)
Minerul Comănești — Foresta Fălticeni 3—2 (1—0)
Petrolul Moinești — Victoria Roman 2—2 (1—0)
Letea Bacău — Fulgerul Dorohoi 3—0 (3—0)

(Corespondenți : V. Diaconescu, I. Vieru, T. Ungureanu, P. Spac, St. Costache, A. Stoianovici și I. Iancu).

1.	Nicolina	11	8	1	2	28—11	17
2—3.	C.F.R.	11	6	2	3	21— 9	14
2—3.	Letea	12	6	2	4	23—11	14
4.	Foresta F.	11	6	1	4	21—13	13
5.	Minerul C.	11	5	3	3	17—18	13
6.	Victoria	10	5	2	3	29—12	12
7.	Textila Bt.	10	5	2	3	15—11	12
8.	Petrolul M.	11	4	3	4	14—14	11
9.	Minobrad	11	5	1	5	9—17	11
10.	Rarăul	12	4	2	6	17—28	10
11.	Minerul G.H.	11	4	1	6	14—17	9
12.	Constr.	11	3	2	6	14—21	8
13.	Penicilina	11	4	0	7	9—28	8
14.	Textila Bh.	10	3	0	7	14—19	6
15.	Fulgerul	11	3	0	8	17—33	6

Etapa viitoare : Constructorul Piatra Neamț — Petrolul Moinești, Foresta Fălticeni — Nicolina Iași, C.F.R. Pașcani — Victoria Roman, Rarăul Cîmpulung — Minerul Comănești, Minerul Gura Humorului — Textila Botoșani, Letea Bacău — Textila Buhuși, Fulgerul Dorohoi — Minobrad Vatra Dornei.

Seria a II-a

Petrolul Berca — Locomotiva Adjud 3—2 (3—0)
Chimia Oraș Gh. Gheorghiu-Dej — Metalul Plopeni 2—2 (1—2)
Gloria C.F.R. Galați — Metalul Buzău 4—2 (2—2)
Metalurgistul Brăila — Unirea Focșani 1—1 (1—1)
S.U.T. Galați — Ancora Galați 2—3 (1—1)
Șoimii Buzău — Dunărea Brăila 1—0 (0—0)
Petrolistul Boldești — Electronica Obor 0—0
Rulmentul Bîrlad — A.S.M. Tecuci 2—0 (1—0)

(Corespondenți : D. Marin, Gh. Grunzu, V. Ștefănescu, D. Cristache, Șt. Victor, M. Dumitru, N. Dincă și L. Solomon).

1.	Metalul P.	12	7	4	1	27— 7	18
2.	Șoimii	12	6	5	1	18— 8	17
3.	Ancora	12	7	2	3	22—11	16
4.	Petrolistul	12	6	4	2	15— 6	16
5.	Electronica	12	6	3	3	26— 9	15
6.	Chimia	12	6	3	3	18—14	15
7.	Metalul Bz.	12	6	1	5	20—16	13
8.	Rulmentul	12	6	1	5	17—28	13
9.	A.S.M.	12	5	2	5	19—14	12
10.	Gloria C.F.R.	12	5	2	5	14—15	12
11.	Metalurgistul	12	3	6	3	8—13	12
12.	Unirea	12	3	4	5	15—23	10
13.	S.U.T.	12	3	2	7	9—15	8
14.	Locomotiva	12	2	2	8	10—22	6
15.	Dunărea	12	1	3	8	11—26	5
16.	Petrolul	12	2	0	10	9—31	4

Etapa viitoare : A.S.M. Tecuci — Dunărea Brăila, Unirea Focșani — Petrolul Berca, Metalurgistul Brăila Ancora Galați, S.U.T. Galați — Șoimii Buzău, Metalul Buzău — Petrolistul Boldești, Electronica Obor — Gloria C.F.R. Galați, Metalul Plopeni — Rulmentul Bîrlad, Locomotiva Adjud — Chimia Oraș Gh. Gheorghiu-Dej.

Seria a III-a

Cimentul Medgidia — Delta Tulcea 1—1 (1—0).
Petrolul Videle — I.M.U. Medgidia 0—1 (0—0)
Mașini unelte București — Tehnometal București 2—3 (2—1)
Electrica Constanța — Unirea Mînăstirea 1—1 (1—0)
Laromet București — Voința București 6—1 (3—1)
Celuloza Călărași — Olimpia Giurgiu 4—1 (3—0)
Marina Mangalia — Ș. N. Oltenița 1—1 (1—0)
I.C.A.B. Arcuda — I.T.C. Constanța 2—0

(Corespondenți : R. Avram, V. Pancu, O. Guțu, C. Popa, D. Diaconescu, I. Achim și I. Ciobotă).

1.	Celuloza	12	8	2	2	18— 8	18
2.	I.M.U.M.	12	5	5	2	11— 6	15
3.	Tehnometal	12	6	2	4	20—12	14
4.	Delta	12	5	4	3	19—13	14
5.	Laromet	12	6	2	4	20—16	14
6.	Cimentul	12	5	4	3	11—10	14
7.	Unirea	12	5	3	4	19—18	13
8.	Electrica	12	6	1	5	11—11	13
9.	S.N.O.	12	3	5	4	12—12	11
10.	I.T.C.	12	4	3	5	12—14	11
11.	Mașini	12	4	2	6	19—16	10
12.	Olimpia	12	3	4	5	12—13	10
13.	Petrolul	12	4	2	6	11—17	10
14.	Voința	12	2	6	4	14—21	10
15.	Marina	12	3	2	7	16—17	8
16.	Arcuda	12	3	1	8	15—34	7

În clasament a fost inclus și rezultatul meciului **Ș. N. Oltenița — I. T. Constanța,** omologat cu 0—3, în urma neasigurării terenului de joc de către echipa gazdă.

Etapa viitoare : I. T. Constanța — Laromet București, Delta Tulcea — Marina Mangalia, I.M.U. Medgidia — I.C.A.B. Arcuda, Ș. N. Oltenița — Mașini unelte București, Unirea Mînăstirea — Cimentul Medgidia, Tehnometal București — Olimpia Giurgiu, Petrolul Videle — Electrica Constanța, Voința București — Celuloza Călărași.

Seria a IV-a

Caraimanul Bușteni — I.R.A. Cîmpina 1—1 (1—1)
Progresul Balș — Dacia Pitești 0—0
Chimia Turnu Măgurele — Carpați Sinaia 2—2 (0—1)
Comerțul Alexandria — Unirea Cîmpulung Muscel 2—2 (1—1)
T.U.G. București — Autobuzul București 0—2 (0—0)
Petrolul Tîrgoviște — Prahova Ploiești 1—1 (1—0)
Flacăra roșie București — Sirena București 0—0
Progresul Corabia — Unirea Drăgășani 3—1 (0—1)

(Corespondenți : V. Zbarcea, D. Paraschiv, D. Gruia, M. Bizon, T. Năstase, M. Avanu, P. Peană și C. Filip).

1.	Autobuzul	12	9	2	1	24— 7	20
2.	Comerțul	12	8	1	3	20—15	17
3.	Caraimanul	12	5	6	1	20—10	16
4.	T.U.G.	12	7	2	3	22—13	16
5.	Carpați	12	5	6	1	19—11	16
6.	I.R.A.	12	7	2	3	16—12	16
7.	Chimia	12	5	3	4	18—12	13
8.	Flacăra	12	4	4	4	12— 9	12
9.	Sirena	12	3	6	3	11—11	12
10.	Prahova	12	3	4	5	18—16	10
11.	Progresul C.	12	2	6	4	13—20	10
12.	Unirea D.	12	4	0	8	16—21	8
13.	Unirea C.	12	2	4	6	16—24	8
14.	Progresul B	12	2	3	7	7—22	7
15.	Petrolul	12	1	4	7	10—20	6
16.	Dacia	12	2	1	9	8—27	5

Etapa viitoare : Prahova Ploiești — Unirea Drăgășani, Unirea Cîmpulung Muscel — T.U.G. București, Progresul Balș — Caraimanul Bușteni, Carpați Sinaia — Flacăra roșie București, I.R.A. Cîmpina — Chimia Tr. Măgurele, Autobuzul București — Progresul Corabia, Dacia Pitești — Comerțul Alexandria, Sirena București — Petrolul Tîrgoviște.

Seria a V-a

Minerul Lupeni — Progresul Strehaia 2—0 (1—0)
Vulturii textila Lugoj — Electromotor Timișoara 3—0 (1—0)
Unirea Orșova — Steagul roșu Plenița 2—1 (1—1)
Minerul Bocșa — Minerul Motru 2—1 (1—0)
C.F.R. Caransebeș — Energetica Tr. Severin 2—1 (1—0)
Victoria Tg. Jiu — Dunărea Calafat 2—0 (2—0)
U M. Timișoara — Metalul Topleț 4—0 (1—0)
Furnirul Deta — Victoria Caransebeș 0—0

(Corespondenți : I. Colcescu, C. Olaru, I. Iacob, T. Isac, M. Mutașcu, V. Digulescu, Șt. Marton).

1.	U.M.T.	12	8	1	3	24— 9	17
2.	Minerul B.	12	7	2	3	20—11	16
3.	Vict. Tg. J.	12	7	1	4	22—16	15
4.	Victoria C.	12	6	3	3	17—12	15
5.	Vulturii	12	6	2	4	34—18	14
6.	Minerul L.	12	6	2	4	22—10	14
7.	C.F.R.	12	5	3	4	25—15	13
8.	Steagul	12	5	2	5	15—17	12
9.	Electromotor	12	5	2	5	15—19	12
10.	Furnirul	12	5	2	5	14—26	12
11.	Energetica	12	4	3	5	16—22	11
12.	Minerul M.	12	5	0	7	12—14	10
13.	Dunărea	12	4	1	7	23—23	9
14.	Metalul	12	4	1	7	17—35	9
15.	Unirea	12	3	2	7	13—24	8
16.	Progresul	12	1	3	8	14—32	5

Etapa viitoare : Victoria Caransebeș — Minerul Bocșa, Metalul Topleț — Victoria Tg. Jiu, Energetica Tr. Severin — U. M. Timișoara, Progresul Strehaia — Unirea Orșova, Minerul Lupeni — Vulturii textila Lugoj, Minerul Motru — C.F.R. Caransebeș, Electromotor Timișoara — Steagul roșu Plenița, Dunărea Calafat — Furnirul Deta.

Seria a VI-a

Soda Ocna Mureș — Minerul Baia de Arieș 3—1 (1—1)
Minaur Zlatna — A.S.A. Sibiu 5—0 (2—0)
Mureșul Deva — Victoria Călan 3—0 (1—0)
Știința Petroșani — Arieșul Cîmpia Turzii 1—1 (1—0)
Tehnofrig Cluj — Aurul Brad 2—0 (0—0)
Metalul Aiud — Arieșul Turda 2—0 (2—0)
Industria sîrmei Cîmpia Turzii — Minerul Ghelar 0—0
Independența Sibiu — Minerul Teliuc 2—0 (1—0)

(Corespondenți : Gh. Tăutan, N. Băișan, I. Simion, I. Zamora, I. Munteanu, I. Somogyi, L. Doneiu și I. Ilie).

1.	Minaur	12	8	2	2	24— 6	18
2.	Arieșul T.	12	6	4	2	12— 6	16
3.	Metalul	12	5	4	3	17— 5	14
4.	Mureșul	12	5	4	3	18—13	14
5.	Minerul G.	12	5	4	3	13— 9	14
6.	Soda	12	6	1	5	16—17	13
7.	Ind. sîrmei	12	5	2	5	13—10	12
8.	Arieșul C.T.	12	3	2	5	16—13	12
9.	Independența	12	5	2	5	11—14	12
10.	Știința	12	4	3	5	11—11	11
11.	Aurul	12	5	1	6	13—20	11
12.	Victoria	12	4	2	6	15—20	10
13.	Minerul T.	12	4	2	6	11—17	10
14.	Tehnofrig	12	4	1	7	7—15	9
15.	A.S.A. Sibiu	12	3	2	7	8—18	8
16.	Minerul B.A.	12	3	2	7	11—22	8

Etapa viitoare : Minerul Ghelar — Tehnofrig Cluj, Victoria Călan — Știința Petroșani, Arieșul Turda — Minaur Zlatna, Aurul Brad — Independența Sibiu, Minerul Baia de Arieș — Industria sîrmei Cîmpia Turzii, Minerul Teliuc — Soda Ocna Mureș, A.S.A. Sibiu — Metalul Aiud, Arieșul Cîmpia Turzii — Mureșul Deva.

Seria a VII-a

Someșul Satu Mare — Bihoreana Marghita 7—0 (3—0)
Unirea Dej — Constructorul Baia Mare 2—0 (1—0)
Dinamo Zalău — Dacia Oradea 2—2 (1—2)
Victoria Carei — Metalul Salonta 1—1 (0—0)
C.I.L. Sighetul Marmației — Dermata Cluj 2—1 (2—0)
Chimistul Baia Mare — Topitorul Baia Mare 0—0
C.I.L. Gherla — Gloria Bistrița 2—2 (1—0)
Bradul Vișeu — Foresta Năsăud 2—0 (0—0)

(Corespondenți : A. Verba, T. Prodan, M. Bonțoiu, Tr. Silaghi, V. Godja, R. Pop, A. Șabo și A. Ghilezan).

1.	Someșul	12	8	2	2	24— 8	18
2.	C.I.L. Sighet	12	7	2	3	21—12	16
3.	Gloria	12	6	3	3	28—12	15
4.	Victoria	12	6	3	3	21—12	15
5.	Constructorul	12	7	1

UN EXAMEN A TRECUT; SĂ-L PREGĂTIM PE URMĂTORUL!

Așa cum am mai arătat, pe scurt, și în cronica partidei, confruntarea dintre reprezentativele secunde de rugby ale României și Franței s-a dovedit deosebit de utilă (după cum au afirmat specialiștii francezi prezenți la București, chiar și pentru oaspeți). Evident, problemele selecționerilor francezi, în general ale echipelor cocoșului galic, nu au în principiu nici un motiv pentru a constitui obiectul rîndurilor de față. Vom aminti, însă, în treacăt că tocmai creditul acordat de oaspeți testului de duminică ca și consecințele pe care le va avea în ce privește desemnarea reprezentativei franceze pentru apropiatul sezon, constituie o apreciere favorabilă, de loc gratuită, la adresa noastră. Într-adevăr, este din nou cazul s-o spunem, selecționata secundă de rugby a României are certe posibilități de a deveni o prezență în rugbyul internațional și, fapt încă mai important, de a furniza, la capătul unei pregătiri în care includem și un rodaj mai serios, nume noi pentru „XV"-le prim al țării.

Interesantul meci de pe stadionul Dinamo nu ne-a scutit însă nici de etalarea carențelor. Circumstanța mult atenuantă pe care o invocăm, totuși, este aceea că lipsurile (cu o singură excepție, asupra căreia vom reveni) nu sînt imputabile pregătirii acestui lot secund, ci constituie trăsături caracteristice rugbyului nostru, consecințe ale unei firave baze de mase, ale neînțelegerii cu care este în multe locuri privit sportul cu balonul oval, ale unei incomplete și citeodată chiar defectuoase pregătiri la echipele de club. Dar, pentru moment (în cazul de față) esențialul este clarificat și rămîne, așa cum arătam în încheierea primelor comentarii, ca cei în drept (și în... datorie) să procedeze în consecință.

Am amintit de o excepție în ce privește defecțiunile arătate pe teren. Este vorba de pregătirea fizică, fapt destul de ciudat, pentru că, știut este, rugbyul românesc și-a cîștigat primele galoane (în principal), cu ajutorul ei. Există și explicația bazată pe diferența (defavorabilă românilor) de gabarit, care a obligat în primul rînd înaintarea, apoi, desigur, și liniile dinapoi, să depună eforturi neobișnuite, ale căror repercusiuni au apărut, fatal, tocmai în momentele în care orientarea tactică a francezilor găsise „cheia raiului" și presiunea exercitată de ei atinsese punctul culminant. Dar toate acestea nu trebuie să constituie un prea mare motiv de nemulțumire: lecția este extrem de utilă, și, oricum, pregătirea fizică este mai ușor remediabilă.

Mai greu remediabile ni se par (și prin vechimea considerabilă pe care o au) lipsurile ținînd de pregătirea tehnică. E păcat de fantastica muncă pe care o depun cei chemați să asigure posesia balonului, dacă cei care trebuie să finalizeze acțiunea eșuează, cu o regularitate demnă de o cauză mai bună, în ultimele clipe ale fazei. Atacuri foarte frumos construite, la care participă în mod remarcabil 10—12 jucători, sînt prea adesea ratate de ceilalți 2—3, iar partida cu Franța B nu ne-a scutit de asemenea exemple. E păcat ca acțiuni tactice care pun în vădită dificultate (ba chiar duc uneori în situația de... mat) o formație ca aceea prezentată de oaspeți să fie știrbite din cauza unor lipsuri devenite nescuzabile. Avem chiar impresia că principii de bază sînt neglijate în munca de instruire de la cluburi. Or, ele nu pot fi însușite în scurtele perioade de pregătire în comun în cadrul lotului! Încercarea reușită de Drăgulescu (în treacăt fie spus, el acum are loc în lotul prim) constituie un exemplu tipic de rezolvare fericită ca urmare a sesizării unei greșeli: neîncadrat, purtătorul de balon a aruncat priviri disperate în dreapta și în stînga, a văzut că numai de unul singur poate face ceva și... a pornit, impetuos, la drum, surprinzînd și depășind spectaculos, de-a lungul a circa 40 metri, mai bine de jumătate din apărarea oaspeților. O glumă dulce-amară din tribune: dacă era ajutat, poate chiar că eșua...

Fără a face o analiză amănunțită a comportamentului tuturor jucătorilor români, vom arăta, pe scurt, care credem că sînt cei ce au îndreptățit sută la sută speranțele puse în ei și trebuie urmăriți cu mai mare atenție pe viitor. Linia I a rezistat aproape eroic unei presiuni permanente, încît Drăgulescu și talonerul Mircea (căruia nu i se poate imputa nici o pierdere de balon), pînă la un punct și Ciornei (parcă puțin tributar lungii indisponibilități), au locul asigurat în continuare. Linia a II-a a avut de făcut față unor adversari de talie, fără exagerare, mondială și ca atare nu putem considera concludentă evoluția lui Dărăban și Postolache (primul rămîne însă, oricum, util lotului A). Din linia a III-a doar Fugigi nu s-a lăsat impresionat (și dominat) de oaspeți, iar prezența (și activitatea...) lui Carrére nu reprezintă decît încă un argument pentru liarea lui în evidență. Perechea de mijlocași (cu mențiune în plus pentru Mateescu) și-a făcut datoria, Giugiuc dovedind din nou că acționează oportun. Ne-a mai plăcut Peter (cu rezerve în atac, dar excelent în apărare), pentru ceilalți — Sabău, Călărașu și, mai ales, Braga — testări suplimentare sînt însă de rigoare. În sfîrșit, fundașul Marinescu candidează, justificat, la locul în echipa pentru confruntarea de la Tarbes. Nu este exclus ca însemnările merituoșilor antrenori Petre Cosmănescu și Alexandru Paloșanu (care au avut de înfruntat numeroase greutăți pînă a pune pe picioare un „XV" trebuind să facă față unui examen fără precedent din punctul de vedere al dificultății) să prezinte unele deosebiri de vederi cu rîndurile de mai sus, dar, în ansamblu, concluziile nu pot fi prea mult diferite.

Dacă, în aparent contrast cu comentariile la modul general favorabile, s-au amintit aici mai mult părțile negative, aceasta nu înseamnă că nu apreciem cum se cuvine munca depusă. Este însă de stringentă actualitate folosirea învățămintelor trase după acest sever examen!

G. RUSSU-ȘIRIANU

IN „C.C.E." LA HANDBAL

La sfîrșitul săptămînii trecute s-au desfășurat noi întîlniri contînd pentru „Cupa campionilor europeni" la handbal masculin. Două meciuri-retur au desemnat pe cei calificați în sferturile de finală ale competiției. La Berlin, echipa locală Dynamo a dispus cu 25—15 (12—7) de B.S.I. Bergen (Norvegia). La Haga, echipa sovietică Kuntevo a cîștigat cu 30—20 (14—8) în fața Sittardiei.

În primul lor joc din cadrul competiției feminine, s-au întîlnit la Nürnberg, echipele Maccabi Harazim (Israel) și H.C. Nürnberg. Handbalistele vest-germane au cîștigat cu 30—4 (14—1).

HANDBALIȘTII NOȘTRI JUNIORI ÎNVINȘI ÎN R.D. GERMANĂ

BERLIN, 10 (Agerpres). — Echipele de handbal juniori ale României, care întreprind în prezent un turneu în R.D. Germană, au jucat la Aue și Leipzig cu selecționatele similare ale țării gazdă. În toate cele trei partide disputate pînă acum, victoria a revenit gazdelor: 11—5 (5—3) și 10—7 (3—3) la feminin; 15—9 (8—3) la masculin. A doua întîlnire dintre echipele masculine se va desfășura la Potsdam.

sportul în lume

TUR DE ORIZONT PUGILISTIC

● Boxerii profesioniști sînt expuși la mari pericole — constată Ordinul medicilor londonezi ● Cassius Clay ca și marele lui rival Frazier au preferat ringului scena ● Pugiliștii italieni privesc cu optimism spre München — '70 ● Verdict contestat în meciul lui Fullmer

BOXUL PROFESIONIST, așa cum este reglementat actualmente, poate avea urmări dăunătoare asupra sistemului nervos al sportivilor care îl practică pricinuind, în anumite cazuri, chiar și leziuni ale creierului, cu consecințe grave.

Iată ce afirmă — în rezumat — un document dat publicității de Ordinul medicilor din Londra, care a primit din partea guvernului însărcinarea să stabilească, pe baza unui amplu studiu clinic și științific, pericolele întîmpinate pe ring de boxerii profesioniști.

Studiul medicilor londonezi, efectuat asupra a 224 de pugiliști din Anglia, arată că un boxer din șase a suferit leziuni cerebrale și că în 13 cazuri acestea s-au soldat cu un anumit grad de invaliditate.

După cum afirmă sir Max Rosenheim, președintele Ordinului medicilor londonezi, acest procent ridicat impune o intervenție a autorităților, pentru a da boxului profesionist o nouă reglementare în care să se țină seama, cu toată seriozitatea, de apărarea sănătății celor ce-l practică.

Realizatorii acestui studiu au subliniat faptul că actualul regulament permite ca multe meciuri să se dispute fără un control medical adecvat al celor ce urcă pe ring. În concluzie, ei au propus: 1) Orice meci de box să fie strict controlat de un organism care să-și asume întreaga răspundere în ceea ce privește starea sănătății combatanților; 2) Rezultatele observațiilor clinice făcute asupra boxerilor să fie păstrate și confruntate la fiecare nou control medical.

Relatînd rezultatele acestui studiu, ziarele engleze recomandă nu numai federației de specialitate, dar și autorităților guvernamentale să mediteze serios asupra viitorului boxului profesionist.

CASSIUS CLAY, fostul campion mondial la categoria grea, se află actualmente în febra pregătirilor. Nu a reintrării pe ring, ci a debutului său pe scena unui teatru de pe Broadway. El urmează să interpreteze patru cîntece într-o comedie muzicală a cărei premieră urmează să aibă loc la 2 decembrie.

Întrebat de un ziarist dacă va abandona ringul în favoarea scenei, Clay a replicat: **„Nici nu mă gîndesc! Continui chiar să mă antrenez, căci sînt sigur că voi mai avea ocazia să apar între corzi".**

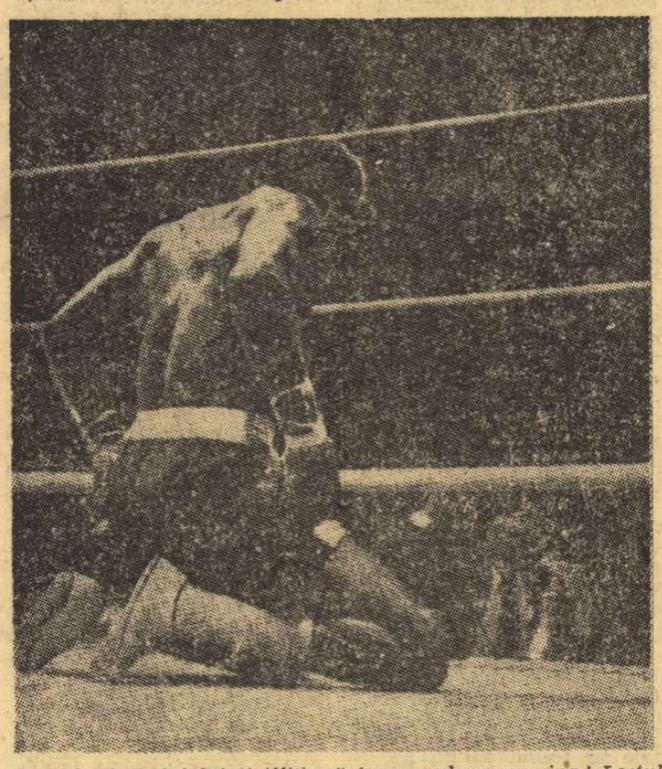

A venit și rîndul lui Griffith să îngenuncheze pe ring! Fostul campion mondial al semimijlociilor a ajuns în această patetică postură în meciul cu Napoles, actualul deținător al titlului

Marea dorință a lui Clay este să-l întîlnească pe Joe Frazier pentru „a-i da o corecție".

Interesant este, însă, faptul că Frazier a atîrnat mănușile în cui dedicîndu-se și el — pentru moment — muzicii. El și-a și făcut debutul acum o lună de zile, într-un local de noapte din Philadelphia în fruntea unei orchestre de muzică pop. În ceea ce privește ringul, Frazier a afirmat că nu-l va părăsi pînă în 1971.

★

RECENTUL TURNEU în America de Nord al reprezentativei italiene de box amator a fost plin de satisfacții pentru tinerii „azzuri" și pentru mentorii lor, Rea și Poggi. În S.U.A. și în Canada, pugiliștii peninsulari au cules o serie de victorii care l-au determinat pe Natale Rea să afirme că **„se poate privi liniștit spre München** (n.n. gazda viitoarei ediții a J.O.) **mai ales dacă această echipă va continua să se antreneze și pe viitor cu aceeași seriozitate".**

De reținut că cea mai bună impresie au lăsat-o Grasso și Facchinetti, doi pugiliști cunoscuți și publicului nostru de la ultima ediție a Campionatelor europene.

La rîndul său, președintele Comisiei pentru amatori, Romanini a stabilit un obiectiv important pentru 1972: **„trei reprezentative A, B și C la fel de bune".**

★

ÎN CADRUL unei reuni i de la Cleveland, cunoscutul mijlociu Don Fullmer a fost declarat învins la puncte în meciul cu Doyle Baird, desfășurat pe parcursul a 10 reprize. După cum anunță presa de specialitate din diferite țări, situația în ring ar fi fost favorabilă lui Fullmer, fapt pentru care managerul acestuia a cerut și a obținut să se deschidă o anchetă în legătură cu aprecierea juriului.

Recentul învingător al temutului semi-mijlociu Emile Griffith, mexicanul Jose Napoles (supranumit „Mantequilla" ceea ce în spaniolă înseamnă „unt"), își va apăra titlul de campion mondial la Los Angeles, orașul în care a cucerit de la Griffith acest titlu. Adversarul său va fi Ernie Lopez (S.U.A.), iar întîlnirea va avea loc la 13 februarie 1970.

CUPLUL ȚIRIAC-NĂSTASE ÎN SEMIFINALELE OPEN-ului DE LA PARIS

● PERECHEA ROMÂNĂ A ELIMINAT PE DRYSDALE — TAYLOR

PARIS, 10 (Agerpres). — Cuplul român Ion Țiriac — Ilie Năstase s-a calificat în semifinalele probei de dublu bărbați din cadrul turneului internațional „Open" de tenis care se desfășoară în prezent în sala Pierre de Coubertin din Paris. În sferturile de finală ale probei, perechea română a eliminat în două seturi: 6—4, 6—4 puternicul cuplu de profesioniști Cliff Drysdale (Republica Sud-Africană) — Roger Taylor (Anglia).

Într-o altă partidă de dublu, Buchholz (S.U.A.) — Moore (R.S.A.) au întrecut cu 4—6, 6—3, 8—6 pe Barthes (Franța) — Pilici (Iugoslavia).

Finala probei de simplu masculin se va disputa între olandezul Tom Okker și americanul Earl Buchholz. Confirmînd forma bună din acest sezon, Okker l-a eliminat în semifinale cu 6—2, 6—3, 6—3 pe redutabilul jucător profesionist australian Tony Roche. În cealaltă semifinală, Buchholz a dispus cu 9—7, 6—1, 4—6, 6—3 de compatriotul său Marty Riessen.

ÎN 1970

VOM AVEA UN CAMPION MONDIAL DE TENIS?

Amănunte asupra recentelor propuneri făcute de JACK KRAMER, relativ la desemnarea oficială a tenismanului nr. 1 al anului

Federația internațională de tenis (F.I.L.T.) va alcătui un comitet special cu misiunea de a studia posibilitatea organizării unui nou sistem de competiții în vederea decernării titlului de **„cel mai bun jucător al anului"**, ce ar urma să fie însoțit și de un foarte substanțial premiu. Propuneri în acest sens au fost făcute în mod oficial de Jack Kramer, fost cîștigător al Wimbledon-ului (1947) și celebru impresar în tenisul profesionist. În cazul în care comitetul nou înființat de F.I.L.T. își va da avizul favorabil, atunci noua competiție va intra în vigoare cu începere de la 1 ianuarie 1970.

În ce constă propunerile lui Kramer? Ziarul britanic TIMES, sub semnătura comentatorului său de specialitate **Rex Bellamy**, ca și ziarul american INTERNATIONAL HERALD TRIBUNE, într-o amplă relatare a agenției REUTER, publică detalii interesante privind aceste propuneri.

Jack Kramer sugerează, de fapt, crearea unei scheme internaționale de turnee pe baza cărora să se poată decerna anual titlul de campion mondial — după modelul sistemului competițional existent în automobilism. Rezultatele obținute de pretendenții la titlu în campionatele internaționale ale Australiei, Franței, Angliei, Statelor Unite și la alte turnee majore vor fi calculate pe baza unui anumit punctaj în funcție de țăria fiecărui turneu, de premiile acordate, de prestigiul concursului etc. În funcție de acești factori, primele locuri la fiecare din aceste turnee vor primi un anumit punctaj, jucătorul care obține cel mai mare număr de puncte devenind cel mai bun tenisman al anului. Din toate premiile acordate la turnee ar urma să se creeze un fond anual de circa 230 000 dolari, pentru a servi la premierea primilor 24 de jucători din clasament, locului I urmînd să-i revină 50 000 dolari.

Propunerile au fost primite cu interes de federațiile de tenis din Statele Unite, Anglia, Italia, Elveția, Franța, Australia etc. Comitetele de organizare ale unor mari competiții tradiționale și-au manifestat și ele interesul față de sistemul sugerat de Kramer, schemă care le-ar asigura un și mai mare prestigiu.

Pe de altă parte, însă, în ciuda primirii favorabile ce i s-a făcut, planul lui Kramer ridică și un număr de considerabile dificultăți. Este vorba de controversele ce se vor isca în momentul în care vor fi selecționate turneele ce urmează să fie incluse în circuitul competițional mondial, cînd se vor discuta clasificarea fiecărui turneu și punctele ce i se vor acorda etc. Punerea pe picioare a unui asemenea sistem va necesita o cooperare strînsă între principalele organizații internaționale de tenis, cooperare care de multe ori a lăsat de dorit.

În cazul unei reușite, totuși, 1970 va vedea startul unui nou sistem competițional capabil să dea un plus de atractivitate marilor evenimente ale tenisului mondial.

V. R.

fotbal mediane

F.C. SANTOS ȘI SAO PAULO LA EGALITATE

În campionatul brazilian F. C. Santos a terminat la egalitate: 1—1 cu Sao Paulo. Meciul s-a disputat pe un teren desfundat de ploaie. Pele nu a dat randamentul obișnuit. Spectatorii așteptau ca Pele să înscrie și să se apropie de cifra de 1 000 de goluri. Pentru a ajunge la această cifră Pele mai are de marcat 4 puncte.

BENFICA ȘI REAL MADRID ÎNVINSE

În derbiul etapei a 7-a a campionatului portughez de fotbal Sporting Lisabona a învins cu scorul de 1—0 formația Benfica Lisabona. Alte rezultate: Belenenses—C.U.F. 2—0; Tomar—Barreirense 2—2; Setubal—F.C. Porto 5—0; Varzim—Braga 2—1; Leixoes—Academica 1—0; Boavista—Guimaraes 1—1. În clasament continuă să conducă Sporting cu 13 puncte, urmată de Benfica — 10 p, Varzim 9 p.

★

După 9 etape, în fruntea clasamentului campionatului spaniol de fotbal se află echipele Atletico Bilbao și Atletico Madrid cu cîte 14 p.

Formația Real Madrid ocupă locul 3 cu 13 p. În etapa a 9-a, Real Madrid a pierdut în deplasare cu scorul de 0—1 în fața formației Sevilla, iar Atletico Bilbao a întrecut cu 3—0 pe Las Palmas. Alte rezultate: Sabadell—Coruna 1-0; Valencia—Barcelona 0—0; Celta Vigo—Saragossa 1—0; Real Sociedad—Pontevedra 2—1; Atletico Madrid—Elche 4—1.

O fază din meciul Atletico Madrid — Elche (4—1). În mijloc, înaintașul central Garate (Atletico) și în dreapta Leczano (Elche)

Telefoto: U.P.I.-AGERPRES

ALTE CAMPIONATE

CEHOSLOVACIA. — În etapa a 15-a: Slovan Bratislava a învins cu 1—0 pe Jednota Trencin, iar Spartak Trnava a dispus cu scorul de 3—2 de formația V.S.S. Kosice. Alte rezultate: Sparta Praga-Dukla Praga 0—3; T. E. Gotwaldow—Bohemians Praga 1—0; Lokomotiv Kosice—Tatran Prešov 0—1; SKLO Union Teplice—Inter Bratislava 0-0; SONP Kladno—Banik Ostrava 0-0. În clasament: Slovan Bratislava 22 p. Spartak Trnava 21 p. Inter Bratislava 19 p.

UNGARIA. — În etapa a 26-a liderul clasamentului, Ujpesti Dozsa, a terminat la egalitate (1—1), în deplasare, cu Raba Eto Gyor. Alte rezultate: Vasas—Szombathely 0—0; Tatabanya—Csepel 1—1; Ferencvaros—Komlo 1—1; M.T.K.—Eger 5—1; Pecs—Honved 1—2; Diosgyör—Egyetértés 1—1. Pe primul loc în clasament se află Ujpesti Dozsa cu 42 p, urmată de Honved—39 p, Ferencvaros—38 p. etc.

AUSTRIA. Etapa a 11-a: Austria Salzburg—Rapid Viena 2—1; A.S.K. Linz—Admira Viena 2-0; Wacker Viena—Austria Klagenfurt 1—1; Wacker Innsbruck—Voest Linz 5—0; F.C. Dornbirn—Wattens 1—1; Austria Viena—Eisenstadt 1—0. Conduce Wiener Sport Club cu 18 p, urmată de Austria Viena 17 p etc.

IUGOSLAVIA. — Etapa a 12-a: Partizan Belgrad—O.F.K. Beograd 1—1; Radnicki Niș—Bor 2—1; Vojvodina Novi Sad—Maribor 3—2; Dinamo Zagreb—Velez 2—2; Olimpia Ljubljana—Zagreb 1—0; Sloboda Tuzla—Celik 1—0; Radnicki Kraguevați—Steaua Roșie Belgrad 0—1; Zeleznicar—Vardar 1—0. În clasament conduc formațiile Steaua Roșie și Zeleznicar cu cîte 18 p. urmate de Radnicki Niș—17 p.

A FOST ULTIMA „CUPĂ INTERCONTINENTALĂ"?

● Se impune modificarea regulamentului ● F.I.F.A. preconizează: 6 echipe în turneul final — teren neutru...

Își atinge scopul Cupa intercontinentală? Își merită această competiție supranumele de campionat mondial al echipelor de club? Iată numai două întrebări, pe care acum, mai mult decît oricînd — după desfășurarea celor 10 ediții — și le pun iubitorii fotbalului, așteptînd răspunsul cuvenit din partea forului suprem.

Fără îndoială că utilitatea acestei întreceri, care opune cîștigătoarea C.C.E. și cea a Cupei Americii de Sud, este azi și mai mult pusă sub semnul întrebării, deoarece ultimele finale au oferit epiloguri regretabile, care au pătat în mod rușinos spiritul de fair-play.

Să recapitulăm. În 1967, la meciul dintre Racing Buenos Aires — Celtic Glasgow, desfășurat în capitala Argentinei, portarul scoțian Simpson a părăsit terenul cu capul spart de pietrele spectatorilor! În 1968, meciul dintre Estudiantes La Plata și Manchester United a constituit un vot de blam adus sportului-rege, victimele fiind jucătorii englezi. De atunci, Manchester United a rupt orice relații sportive cu echipele argentiniene! Și iată că paharul cu venin s-a umplut în acest an, la meciurile finale dintre Estudiantes și Milan. Observatorii F.I.F.A. — francezul Chiarisoli la Milano și bolivianul Prada la Buenos Aires — au raportat forului suprem că întîlnirile au fost mai mult **„lupte libere, judo, sau corrida"** decît fotbal. **„A fost un masacru odios"** — și-au încheiat informările cei doi observatori ai F.I.F.A.

Pe adresa F.I.F.A. au sosit numeroase telegrame cu acest unic conținut: **„Opriți masacrul din Cupa intercontinentală!"**

Se pare că forul suprem a luat act de sesizările primite și va face cîteva modificări esențiale în ce privește regulamentul de desfășurare a acestei întreceri. Președintele F.I.F.A., Sir Stanley Rous, a declarat că dosarul cu modificările ce se impun acestei finale se află de mult timp în seiful federației. Ele vor fi puse în discuție la Congresul F.I.F.A., care va avea loc în 1970 la Ciudad de Mexico.

Mai indiscret, dl. René Courte, secretarul F.I.F.A., a dezvăluit într-un interviu acordat unui redactor al ziarului l'Equipe planul noului regulament. Potrivit declarației făcute de R. Courte, Cupa intercontinentală va reuni într-un turneu final un număr de 6 echipe. Cinci dintre acestea vor reprezenta diferite continente (pe cîștigătoarele Cupei campionilor din Africa, Europa, Asia, America de Sud, America Centrală și de Nord, precum și pe deținătoarea trofeului). Cele 6 formații vor fi împărțite în două grupe, urmînd ca primele clasate în cele două grupe să se întîlnească în finală. Și — element esențial — meciurile finalei vor avea loc pe teren neutru.

Firește, un asemenea regulament este cu mult mai echitabil decît cel de pînă acum. Mai întîi pentru că el oferă posibilități de afirmare unor echipe necunoscute ca valoare, reprezentînd toate continentele. În al doilea rînd, desfășurarea partidelor pe teren neutru nu va mai pune în balanță avantajul terenului propriu.

Să sperăm, deci, că în felul acesta fair-play-ul va putea reintra în drepturi, într-una din cele mai interesante întreceri fotbalistice.

Ion OCHSENFELD

Tenis în sală

UNGARIA ȘI DANEMARCA, ELIMINATE...

Disputată timp de trei zile la Budapesta, întîlnirea dintre echipele Ungariei și Suediei, contînd pentru competiția internațională de tenis pe teren acoperit „Cupa Regelui Suediei", s-a încheiat cu scorul de 3—2 în favoarea oaspeților. În partida de dublu, cuplul suedez Bengtsson — Nerell a dispus cu 6—3, 8—6, 6—4 de perechea maghiară Barany — Machan. În ultimele două partide de simplu, Barany l-a învins cu 6—3, 6—4 pe Bengtsson, iar Zahr a cîștigat cu 6—2, 6—3 la Gulyas.

La Varșovia, în cadrul aceleiași competiții, selecționata Poloniei a întrecut cu 5—0 formația Danemarcei. De reținut că Novicki l-a învins cu 6—3, 24—22 (!) pe Jorgen Ulrich.

-TELEX-TELEX-TELEX-TELEX-TELEX-TELEX

Tradiționala competiție de mare fond desfășurată pe Marna între Joinville și Creteil (10,200 km) i-a revenit înotătorului sovietic Krasmokov în 1 h 45:01,8. Pe locurile următoare s-au clasat Barnovici (U.R.S.S.) — 1 h 48:18,0 și Polonini (Italia) — 1 h 49:01,0.

În finala probei de dublu din cadrul turneului de tenis de la Barcelona, perechea Gimeno (Spania)—Stolle (Australia) a învins cu 2—6, 7—5, 3—6, 8—6, 7—5 cuplul australian Emerson—Laver. În semifinalele de simplu, Andres Gimeno a obținut o surprinzătoare victorie cu 10—8, 2—6, 3—6, 6—4, 6—1 în fața lui Rod Laver. În finală, Gimeno îl va întîlni pe Emerson, care l-a eliminat pe Stolle: 6—3, 6—2, 7—5.

Concursul automobilistic desfășurat pe circuitul de la College Station (Texas) a fost cîștigat de neo-zeelandezul Bruce McLaren („McLaren—Chevrolet"), care a parcurs 388 km cu o medie orară de 175,553 km. Pe locurile următoare: George Eaton („McLaren—Chevrolet"), Jak Brabham („Ford McLaren"), Jo Siffert („Porsche") și Chuck Parson („Lola Chevrolet").

Fostul campion mondial de box la categoria semimijlocie italianul Sandro Lopopolo și-a făcut reintrarea după o îndelungată absență. El l-a învins la puncte după 10 reprize pe senegalezul Miloud N'Diaye.

Cunoscutul săritor cu prăjina Wolfgang Nordwig (R.D. Germană) și-a făcut debutul ca decatlonist. În primul său concurs, desfășurat la Halle, Nordwig a totalizat 7 331 p.

La Clérmont Ferrand, selecționata de rugby a orașului a întîlnit reprezentativa orașului Bristol. Gazdele au obținut victoria cu scorul de 13—3.

Tiparul I.P. „Informația", str. Brezoianu nr. 23—25, București

40368

PROLETARI DIN TOATE ȚĂRILE, UNIȚI-VĂ!

Redacția și administrația: str. Vasile Conta nr. 16, tel. 11.10.05, interurban 72 și 286, Telex sportrom buc. 180.

sportul

4 pagini 30 bani

Anul XXV — Nr. 723 (6157) ZIAR AL CONSILIULUI NAȚIONAL PENTRU EDUCAȚIE FIZICĂ ȘI SPORT Miercuri 12 noiembrie 1969

O vizită inopinată, dar care a făcut bucurie ieri la Snagov: fotbaliștii de la Rapid au poposit în mijlocul tricolorilor pentru câteva clipe. Dan, Lupescu și Răducanu și-au întîmpinat colegii cu afecțiune... Foto: A. NEAGU

NU ERA TÎRZIU ȘI ERA TOAMNĂ — CU FOTBAL! — LA SNAGOV...

Niciodată, parcă, toamna n-a fost superbă ca ieri. Și dacă bucureștenii, înghesuiți între blocuri și mașini, s-au bucurat că fură iernii încă o fărîmă de soare și căldură — gustînd-o rapid — dincolo de marginile orașului, spre Snagov, de pildă, splendoarea aurie a toamnei oferea imagini imense din tot ce poate avea mai frumos anotimpul lui Topîrceanu.

În acest decor de baladă i-am găsit pe fotbaliștii români. Calmi și senini ca... dimineața vizitei noastre, ei ne-au întîmpinat surîzători, solicitînd vești din fotbalul internațional. Cel mai grăbit și mai preocupat membru al lotului era simpaticul doctor **Dumitru Tomescu.** Trecea dintr-o cameră în alta, ocolindu-ne mereu „diplomatic". Motivul l-am aflat curînd...

MOMENT MEDICAL

Programul de activitate al lotului, alcătuit cu cunoscuta-i rigurozitate de **Angelo Niculescu,** prevedea pentru această dimineață un sever control medical. În acest scop, o echipă a Centrului de medicină sportivă „23 August", în frunte cu dr. **Carmen Dumitru,** s-a deplasat la Snagov pentru a efectua o explorare medicală a tricolorilor. Insistînd, am reușit totuși să-l închidem pentru cîteva minute într-o cameră pe **dr. Tomescu,** care ne-a dat amănunte despre starea generală de sănătate a fotbaliștilor români. Să-i dăm cuvîntul:

— Cu sprijinul Centrului de medicină sportivă „23 August" am efectuat acest control general, compus dintr-o probă de consum de oxigen (aestrat), dintr-o electrocardiogramă la efort și din teste psihologice, efectuate de antrenorul **N. Petrescu.** Vă interesează, desigur, rezultatele. Din punct de vedere al adaptabilității la efort, al rezistenței, spre bucuria noastră, toți membri lotului au constante bune. Excelent au trecut examenul: **Hălmăgeanu, Dan, Dumitrache, Lu-**

A. CĂLIN
Paul SLĂVESCU

(Continuare în pag. a 3-a)

Pe agenda lotului pînă duminică

miercuri — dimineața, antrenament individualizat — după amiaza, repaos și vizionarea unui film

joi — dimineața, repaos — după amiaza, joc cu două echipe la Snagov (Electronica și Sirena) — seara, spectacol de teatru

vineri — dimineața, antrenament ușor, tactic — după amiaza, baie și masaj — seara, film

sîmbătă — program general de relaxare, plimbări, discuții de ordin tactic

duminică — dimineața, deplasarea la București — după amiaza, jocul cu Grecia

REABILITAREA CAMPIONATULUI

Gala națională a șahului începe astăzi sub auspiciile celei mai bune, întrunind atributele și virtuțile unei competiții cu adevărat selecte. Toate forțele autentice ale sportului minții din țara noastră încrucișează floreta, spre a desemna, la capătul luptei lor cavalerești, pe liderul eșichierului românesc.

La această stare de lucruri — absolut normală, să recunoaștem — nu s-a ajuns ușor, căile pe care s-a mers au fost spinoase, deseori ocolite. În ultima vreme, campionatul țării se cam devalorizase, mulți fruntași ai tablei preferînd întrecerii interne supreme participarea la turnee anemice și anodine peste hotare, din motive greu de acoperit, mergînd de la prudența puțin lașă a ocrotirii prestigiului personal și pînă la tentația premiului facil.

La timpul potrivit, cînd lucrurile deveniseră intolerabile, ziarul nostru și-a expus punctul de vedere, punînd la zidul infamiei o mentalitate care prezenta pericolul iminent de contaminare. S-au scris și s-au rostit atunci cuvinte aspre, pe alocuri, poate, prea aspre. Mînia n-a fost niciodată un sfetnic bun! O vină colectivă, care aparținea biroului federal, a fost pe nedrept atribuită unui singur om — secretarul general al federației. Să facem, deci, această tîrzie erată.

Dar fondul problemei dezbătute rămînea just, actual, stringent, ilustra o realitate tristă și inadmisibilă. Faptul că am avut dreptate atunci este atestat de participarea la acest al 33-lea campionat a tuturor forțelor șahiste românești. Pentru a ajunge în turneul final, de pildă, maestrul internațional Teodor Ghițescu a trecut prin purgatoriul fierbinte al semifinalelor; marele maestru Florin Gheorghiu atacă titlul de campion (pe care l-a mai deținut în repetate rînduri) avînd încă gustul amar al înfrîngerii nemeritate în „zonalul" de la Atena; maestrul internațional Victor Ciocâltea (și el un campion cumulard) a refuzat o invitație peste hotare spre a nu șterbi, prin absența sa, marele interes creat în jurul competiției.

Înseamnă, așadar, că în conștiința jucătorilor noștri fruntași s-a petrecut un lăudabil fenomen de mutație, de la egoism la responsabilitate, de la interesul personal, meschin, la acela colectiv, generos.

Este un cîștig, un cîștig mare, pentru șahul românesc în primul rînd. Iată, deci, că niște cuvinte aspre, poate prea aspre, n-au fost rostite atunci în deșert...

Dar să ne grăbim și să urăm noii ediții mult succes!

Valeriu CHIOSE

LA TELEFON, ZÜRICH...

ECHIPA GRECIEI SOSEȘTE VINERI

● Prima zi cu soare la Zürich ● Apărarea a învins atacul cu 2-0 ● Domazos, Papaioanou, Sideris — certitudini pentru 16 noiembrie

Astăzi (n. r. ieri) dimineața, în tabăra fotbaliștilor greci de la hotelul „Mayerhof" din Horgen (15 km. de Zürich), a fost mare veselie. Motivul? Fotbaliștii greci au regăsit soarele, pe care îl lăsaseră în patrie. Într-adevăr, după zile întregi de cer sumbru, umezeală, ceață și frig, gazonul elvețian strălucește din nou în lumina soarelui.

Pentru prima oară, antrenamentul a fost deosebit de viu. În prima parte s-a lucrat intens, timp de 35 de minute. După aceea, parcă pentru a veni în întîmpinarea poftei de joc a selecționabililor, antrenorul **Petropoulos** a organizat un meci în toată regula, între atac și apărare. Spre surprinderea celor cîțiva spectatori, victoria a revenit... apărării, și aceasta împotriva atacului care a înscris 10 goluri în porțile Elveției și Portugaliei.

Antrenorul Petropoulos continuă să păstreze o tăcere totală. El a promis să reia convorbirile cu ziariștii după meciul pe care echipa sa îl va susține cu formația din liga a doua elvețiană **LUCERNA** (n. r. joc disputat aseară). Din echipa Greciei vor lipsi jucătorii accidentați sau gripați. Iată pe cine se contează:

IKONOMOPOULOS (Panathinaikos) — GAITADZIS (Olympiakos), KAMARAS (Panathinaikos), SPIRIDON (Aris) sau DIMITRIOU (Panathinaikos), STATHOPOULOS (A.E.K.).

— DOMAZOS (Panathinaikos), HAITAS (Panionios) sau SOURPIS (Panathinaikos) — KUDAS (P.A.O.K.), PAPAIOANOU (A.E.K.), SIDERIS (Olympiakos), BOTINOS (Olympiakos).

În cazul în care **Botinos** nu va putea juca, s-ar putea ca tricoul nr. 11 să fie îmbrăcat de **Kudas.** În acest caz, în locul lui Kudas, pe postul de extremdreapta va juca **Dedes.**

În programul echipei Greciei a intervenit o schimbare. Sosirea ei la București, anunțată pentru sîmbătă 15 noiembrie, a fost devansată. Fotbaliștii eleni vor sosi în capitala României în după-amiaza zilei de vineri. Tot pentru vineri și-a anunțat sosirea la București și președintele Federației de fotbal din Grecia, Georgios Dedes. El va veni direct de la Atena, cu automobilul.

Corespondență telefonică, realizată de TERRENS QUICK, de la trimisul special la Zürich al ziarului atenian „Fos ton Spor", **Fedon Konstandudakis.**

A X-a EDIȚIE A „TROFEULUI CARPAȚI" LA HANDBAL FEMININ — UN VERITABIL CAMPIONAT MONDIAL!

● 6 dintre cele mai bune echipe din lume, oaspe ale orașului Cluj ● Noutăți în lotul Iugoslaviei ● Selecționata Uniunii Sovietice își va confirma palmaresul? ● Tînăra echipă a României — una din favorite!

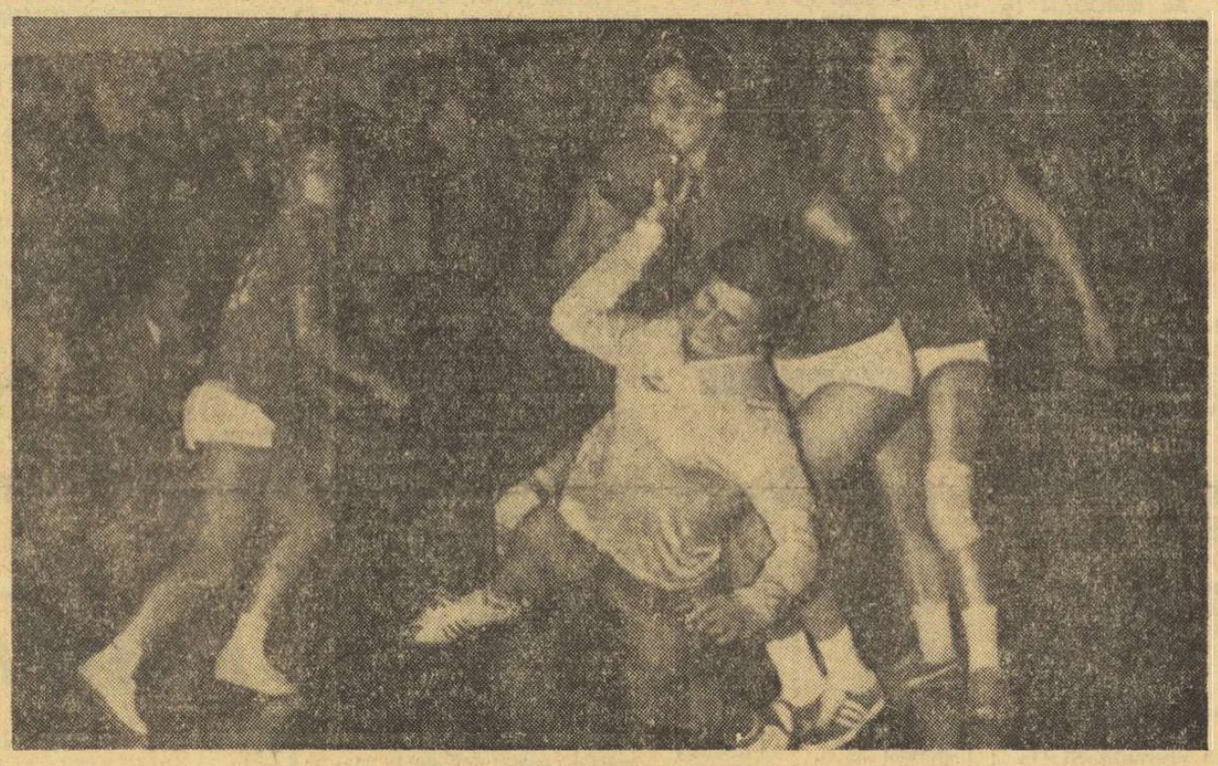

Dintotdeauna, meciurile dintre selecționatele feminine de handbal ale României și Iugoslaviei au furnizat partide spectaculoase și dinamice, așa cum se vede și în această fotografie Foto: V. BAGEAC

Nimeni nu ar putea pune la îndoială afirmația că turneul internațional de handbal feminin, care va începe la sfîrșitul acestei săptămîni în sala Sporturilor din Cluj, este — din toate punctele de vedere — echivalent cu un turneu final al campionatului mondial. Și dacă totuși există sceptici, care cred că această apreciere are un oarecare iz de reclamă, vom încerca, în mod succint, să dovedim că se înșeală.

La acest turneu, dotat cu „TROFEUL CARPAȚI", care se află la a X-a sa ediție, eveniment ce se cerea, deci, subliniat, și-au anunțat participarea 6 echipe reprezentative, cărora li se adaugă două selecționate ale țării noastre. Cele 6 formații oaspe sînt: **Uniunea Sovietică, R.D. Germană, Iugoslavia, Ungaria, Cehoslovacia și Polonia.** Pentru cei care cunosc bine handbalul feminin, doar această simplă enumerare este edificatoare. Oricum se impun cîteva aprecieri. De pildă, la ultima ediție a campionatului mondial (1965, R. F. a Germaniei) finala competiției și-au disputat-o reprezentativele **Ungariei și Iugoslaviei,** victoria revenind la limită și după o dispută extrem de echilibrată, pasionantă chiar, handbalistelor maghiare. Așadar, la Cluj, amatorii de sport vor avea prilejul să urmărească evoluînd finalistele ultimului campionat mondial. Ambele formații sînt cunoscute prin valoarea jocului pe care-l prestează, prin siguranța combinațiilor tactice (în special jucătoarele maghiare) sau prin forța de finalizare și prin ritmul ce-l impun unei partide (cu deosebire handbalistele iugoslave). Este foarte adevărat că în ultimul timp reprezentativa Ungariei a realizat la marile turnee internaționale performanțe mai slabe. Dar, cum spunea antrenorul acestei echipe, dr. **Bodo Tőrők,** rezultatele nu pot

Călin ANTONESCU

(Continuare în pag. a 4-a)

Sîmbătă în Capitală, România-Italia la haltere

După ce activitatea competițională internă a fost încheiată pe acest an, calendarul sportului cu haltere programează în continuare cîteva întîlniri internaționale. Prima dintre acestea este prevăzută sîmbătă după masă în Capitală: România—Italia. Reuniunea va avea loc de la ora 17, în sala Casei de cultură a sectorului IV (cartierul Vitan).

5500 DE km NON-STOP CU AUTOMOBILUL!

Aseară, la orele 18, din fața Automobil Clubului Român a plecat într-un lung tur prin țară o mașină Dacia 1100. La bordul ei se află trei automobiliști amatori bucureșteni — inginerii Paul Năstase și Mihai Marcarian precum și studentul George Gheorghiu — care vor străbate 5500 de km non-stop. Schimbîndu-se cu rîndul la volan, zi și noapte, originalii călători vor trece prin peste 20 de orașe ale țării, unde îi vor aștepta oficiali de la filialele A.C.R. pentru a înregistra în carnetul de bord respectarea întocmai a graficului orar stabilit. Echipajul va sosi în București duminică, cu jumătate de oră înaintea partidei de fotbal România—Grecia.

În meci amical de baschet

Dinamo Moscova — I.E.F.S. 76-58 (37-33)

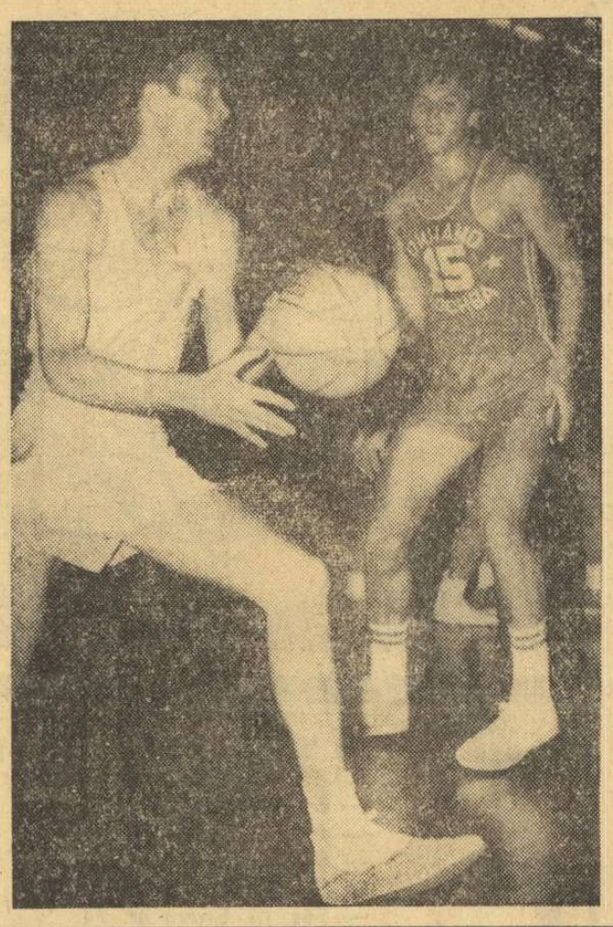

Baschetbaliștii moscoviți s-au „încălzit" destul de greu, astfel că în minutul 14 scorul era favorabil studenților de la I.E.F.S. cu 26—25. În această perioadă elevii antrenorului **Mihai Nedef** au evoluat foarte bine, s-au apărat excelent și, cu toată diferența de înălțime, au reușit să se mențină în apropierea giganților **Petrov** și **Balașov** care nu au putut domina panourile. În continuare, însă, studenții bucureșteni nu au mai putut menține pasul cu experimentații lor adversari și datorită, în special, nervilor (vezi Roman) au cedat inițiativa. La pauză 37—33 în favoarea oaspeților. După reluare, bucureștenii, impulsionați de verva lui Pîrșu și Antonescu, mai încearcă să preia inițiativa, dar Petrov a început să controleze spațiul din jurul coșurilor și astfel sovieticii s-au distanțat și au obținut, în final, o victorie meritată cu 76—58. Cei mai buni de pe teren au fost **Balașov, Zastuhov** și **Avramov** de la învingători, **Pîrșu, Antonescu** și **Ioneci** de la învinși. **(P. Iv.).**

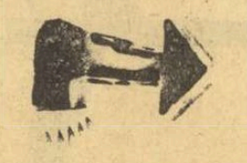

IONECI (I.E.F.S.) urmărit de Balașov (Dinamo Moscova).

Foto: A. NEAGU

ECHILIBRU VALORIC ÎN „CUPA SPERANȚELOR" LA SCRIMĂ

GALAȚI *(prin telefon).* În localitate au avut loc întrecerile din cadrul fazei zonale A din „Cupa speranțelor" la scrimă. Caracteristici: asalturi echilibrate, bun nivel tehnic, organizare excelentă.

Floretă băieți: 1. Iași 10 p.; 2. Ploiești I 8 p. Individual: Vlad și Popa (Iași) cîte 15 v. *Floretă fete:* 1. Constanța 4 p.; 2. Galați I 4 p. Individual: Ligia Ghițescu (Gl.) 8 v. și Viorica Dudău (Cv.) 8 v. *Spadă:* 1. Craiova I 10 p.; 2. Galați I 8 p. Individual: Ștefănescu (Gl.) 15 v. *Sabie:* 1. Ploiești I 8 p.; 2. Brașov 6 p. Individual: Pop (Bv.) 11 v.

T. SIRIOPOL — coresp.

Sala clubului Dunărea din Galați: un asalt din meciul Iași — Ploiești, în cadrul „Cupei speranțelor" Foto: G. SATMARI

LA CLUJ SE ÎNOATĂ ÎN NEPĂSARE!

● Pentru cine se cheltuiesc anual 700 000 de lei

● Mai poate fi vorba de selecție?

● Știți cumva unde au ajuns „fluturașii"?

Cu mai mult de 40 de ani în urmă, la Cluj, se organizau campionate naționale de înot și apoi, de-a lungul celor 4 decenii, nu puțini au fost sportivii care, plecați din orașul de pe Someș, au ajuns în loturile republicane, reprezentînd cu cinste culorile țării. Bucurîndu-se, în plus, de o frumoasă tradiție, exprimată printr-o vie și îndelungată activitate a tineretului în jurul celor cîteva piscine descoperite, înotul și jocul de polo au concurat ani în șir sporturi cu priză puternică în acele vremuri. În sfîrșit, în ultimii ani, edilii orașului au alăturat minunatei săli a sportului, o altă superbă realizare arhitectonică — bazinul de 50 m acoperit — care la această oră nu are egal, în toată țara, asigurînd în acest fel localnicilor condiții superioare de practicare a înotului.

Tentați de o presupusă activitate, pe măsura excelentelor condiții pe care le oferă în sezonul rece cunoscuta piscină clujeană, și în dorința de a vedea la lucru pe cei ce se pregătesc, într-un grup al performerilor (Z. Oprițescu, C. Kokay, I. Vlad, G. Gonos, G. Sovago), pentru viitorul an competițional am zăbovit mai mult pe marginea frumosului bazin.

CÎND MERGI CU SACUL LA POMUL LĂUDAT

Primii oaspeți pășesc peste lespezile de marmură ce strălucesc puternic, trădînd pe harnicul și bunul gospodar, după ora 8,30. Prima reflecție: la

Adrian VASILIU

(Continuare în pag. a 2-a)

C.P.C.U.S.T.S.E.U.C.

Evenimentele petrecute la Petroşani cu prilejul meciului dintre Jiul şi Universitatea Craiova mai stăruie şi astăzi în conştiinţa localnicilor. Dincolo de rezultatul partidei (un meci nul care i-a amărît îndeajuns pe suporterii lui Ozon), gazdele sînt şi la ora de faţă traumatizate din cauza ravagiilor provocate de partizanii Universităţii, veniţi cu sutele, să-şi încurajeze echipa. Aceşti „tifosi" olteni, după cum ne informează „Sportul" (5 noiembrie 1969) „au venit la Petroşani în chip de cuceritori, trezind în zorii zilei oamenii din somn, rupînd afişele de pe străzi, forţînd porţile stadionului etc". În momentul de faţă o comisie de experţi calculează amploarea pagubelor materiale produse oraşului din Valea Jiului ca urmare a raidului efectuat de grupurile craiovene. Concluziile comisiei vor fi date publicităţii în cel mai scurt timp.

Aşa cum era de aşteptat, ecoul întîmplărilor a depăşit frontiera Petroşanilor, ajungînd în toate oraşele care se pregătesc pentru meciuri oficiale sau amicale cu Universitatea Craiova şi, în primul rînd, acolo unde vizita echipei lui Oblemenco este aşteptată pe curînd. Dorind să cunosc starea de spirit dintr-un asemenea centru urban, m-am deplasat la Teiuş.

Tov. Buică, vicepreşedinte al Consiliului popular judeţean, căruia i-am solicitat lămuririle de cuviinţă, m-a primit cu amabilitate, poftindu-mă să iau loc şi arătîndu-mi printr-o mişcare largă a mîinii pe cei şapte bărbaţi aflaţi în cabinet.

— Aţi venit cum nu se poate mai bine, surîse vicepreşedintele. Tocmai discutam cu membrii C.P.C.U.S.T.S.E. U.C.-ului.

— Ce înseamnă, am întrebat eu tuşind, C.P.C.U.S.T.S.E. U.C.?

— Comandamentul pentru prevenirea şi combaterea urmărilor sosirii la Teiuş a suporterilor echipei Universitatea Craiova... Acest colectiv, pe care l-am înfiinţat alaltăieri, cuprinde pe reprezentanţii principalelor foruri şi instituţii locale : sindicatele, U.T.C., Pompierii, Miliţia etc. Din păcate, constituirea şi activitatea colectivului s-a desfăşurat pînă-n prezent în condiţii destul de dificile, deoarece majoritatea cadrelor noastre sînt angajate în campania agricolă de toamnă.

— Care sînt sarcinile comandamentului ?

— Să vă citesc — spune vicepreşedintele, scoţînd trei pagini dactilografiate din sertar — planul nostru de măsuri :

1. Se vor afişa în toate punctele centrale ale oraşului şi în primul rînd acolo unde se prevede că vor trece craiovenii, adică la gară, la bufetul Vişina, la sucursala Loto-Pronosport, la stadion etc., panouri agitatorice cuprinzînd îndemnuri la linişte şi ordine. De ex.: „Spartul geamurilor strict interzis", „Smulgerea copacilor din rădăcini pedepsită cu 150 lei amendă" etc.

2) Ferestrele caselor vor fi închise obligatoriu în duminica meciului, iar cele aparţinînd spitalelor şi grădiniţelor de copii vor fi căptuşite cu saci de nisip împotriva zgomotului. (Comandamentul nostru, precizează vorbitorul în paranteză, a iniţiat achiziţionarea din S.U.A. a unor instalaţii speciale de insonorizare, dar, spre regretul nostru, Finanţele n-au dat curs favorabil cererii).

3) Secţia sanitară se va îngriji ca farmaciile oraşului să fie aprovizionate cu o cantitate suficientă de „Quié's-uri" Ştiţi ce sînt Quié's-urile, nu-i aşa ? Nişte buline albe foarte utilizate în Occident şi care, introduse în urechi, împiedică perceperea zgomotelor, îngăduind oamenilor să doarmă.

În legătură cu porţile stadionului tovarăşii din comandament au două propuneri :

a) să fie deschise de sîmbătă noaptea la orele 0,05 G.M.T.

b) să fie scoase din ţiţîni, urmînd a fi puse la loc după terminarea meciului.

Al. MIRODAN

ASTĂZI PRIMA RUNDĂ

PARTICIPANŢII ŞI ŞANSELE LOR ÎN FINALA CAMPIONATULUI NAŢIONAL

Inaintea primei runde, care se începe astăzi după amiază la ora 16 în sala Institutului de Petrol, Gaze şi Geologie din Capitală, să încercăm să trecem în revistă, pe scurt, participanţii şi şansele lor, în această a 33-a ediţie a campionatului.

Pentru a avea o imagine cît mai apropiată de adevăr, am aruncat o privire asupra rezultatelor înregistrate în ultimele zece campionate naţionale (1959—1968), ştiut fiind că limbajul cifrelor este întotdeauna cel mai convingător. Statistica rezultatelor celor zece confruntări între fruntaşii şahului nostru este net favorabilă marelui maestru *Florin Gheorghiu*. El a participat de 7 ori, reuşind de 6 ori să cîştige titlul de campion (o singură dată, în 1961, s-a clasat al treilea). Dacă adăugăm la aceasta faptul că, în special la ultimele ediţii (1964—67), el a obţinut victoria de o manieră concludentă, depăşindu-şi concurenţii cu destulă uşurinţă şi un apreciabil avans de puncte (2 în 1964 şi 1966, 3 în 1965, numai unul în 1967) trebuie să considerăm că şansele sale, cel puţin pe hîrtie, sînt evident superioare. Rămîne să vedem dacă nimic nu s-a schimbat în raportul relativ al valorilor, din 1967 pînă astăzi.

În fruntea adversarilor lui Gheorghiu în lupta pentru titlu se află, fără îndoială, maestrul internaţional *Victor Ciocâltea*. El a luat parte la 9 campionate (cu excepţia ultimului — participare record), cîştigînd titlul de 2 ori (1959 şi 1961), iar de 4 ori clasîndu-se pe locul II (sau II—III la egalitate). La acestea se adaugă un loc IV—V, un loc V şi un loc VI—VIII (în 1966). După cum se vede, rezultate valoroase care, în cazul unei forme sportive bune, pot face din Ciocâltea oricînd un concurent primejdios pentru primul loc.

Forma sportivă este factorul decisiv şi pentru maestrul internaţional *Teodor Ghiţescu* (7 participări ; 1 loc I, 1 loc II, 1 loc III, 2 locuri IV, 1 loc IV—IX, 1 loc VIII şi 1 loc XII—XIII). Fluctuaţia rezultatelor sale este mai mare, deşi în ultimii ani se pare că ea a fost mai redusă, stabilizîndu-se în zona superioară a clasamentului.

Concurenţi cu şanse pentru un loc în „şasele olimpic" sînt mai mulţi şi greu de departajat. Maestrul internaţional *Dolfi Drimer* (cîştigătorul concursului de selecţie din iunie), deţinătorul titlului de campion, maestrul internaţional *Dr. O.Troianescu*, maeştrii *Gh. Mititelu, C. Partoş* (ambii deţinători ai unei note de maestru internaţional), *Em. Reicher, T. Stanciu, E. Ungureanu*, care toţi sînt participanţi cu stagiu şi cu succese ai finalelor campionatului, îşi vor disputa, fără îndoială, cu multă ambiţie locurile fruntaşe în clasament şi nu este exclus (ba chiar probabil) ca ambiţiile lor să vizeze şi mai sus. Fiindcă, vorba lui Bobby Fischer (cînd era puşti şi juca în campionatul S.U.A.), ca răspuns la întrebarea unui ziarist, curios să ştie ce intenţii are : *„Da ce-ţi închipui dumneata domnule, c-am venit să fac aici ? Sigur că vreau să cîştig..."* Şi a cîştigat ! Păstrînd proporţiile, am fi bucuroşi ca punctul de vedere al acestui mare campion să stăpînească pe cît mai mulţi dintre participanţii campionatului nostru. Chiar şi cei care, teoretic, n-au prea multe şanse, nu trebuie să uite că în raniţa fiecărui soldat se poate afla un baston de mareşal. Aceasta se adresează, în primul rînd, participanţilor mai tineri ai concursului, care au totul de cîştigat dintr-o confruntare deschisă cu „consacraţii", o confruntare în care aceştia din urmă să fie obligaţi să se întrebuinţeze la maximum.

Nu ne mai rămîne decît ca, în încheierea acestei prezentări, să ne exprimăm încă o dată speranţa, pe care credem că o împărtăşesc toţi iubitorii şahului, ca acest campionat să corespundă aşteptărilor, să dea multe partide valoroase şi să marcheze astfel, din toate punctele de vedere, un eveniment de seamă în progresul şahului nostru.

S. SAMARIAN

PARTICIPANŢII FINALEI

1. D. Bondoc, 2. C. Botez, 3. V. Ciocâltea, 4. D. Drimer, 5. I. Fischer, 6. V. Georgescu, 7. Fl. Gheorghiu, 8. T. Ghiţescu, 9. S. Grünberg, 10. Gh. Mititelu, 11. S. Neamţu, 12. C. Partoş, 13. Em. Reicher, 14. S. Segal, 15. T. Stanciu, 16. I. Szabo, 17. O. Troianescu, 18. E. Ungureanu, 19. Gh. Varabiescu, 20. P. Voiculescu.

Arbitri : prof. C. M. Popescu şi T. Nicoară.

ASALT PUTERNIC AL TINEREŢII

Duminică seară, în finalul întrecerilor ce au angajat judoka din 11 cluburi bucureştene, au fost cunoscuţi primii 12 finalişti ai campionatului naţional şi cei care vor aborda, peste două săptămîni, faza zonală, treaptă intermediară a finalelor.

Primul lucru care se cere relevat, privind evoluţia de două zile a celor 136 de judoka din Capitală, este nivelul valoric superior al partidelor, sportivii marcînd un evident salt calitativ (în special în orientarea tactică pe saltea). Şi, în directă legătură cu remarca de mai sus, trebuie să sesizăm certa afirmare a tineretii care, detronînd vedetele, s-a impus la aproape toate categoriile.

Să reactualizăm, însă, ultimele întreceri, cele care au desemnat finaliştii, consemnîndu-le în ordinea inversă a categoriilor, aşa cum, de altfel, s-au desfăşurat. Trecînd de Dorin Lepădat (marea barieră la „grea"), pe care l-a învins în semifinală, **Gh. Boşcu** (Straja) a intrat în finală cu **Sorin Arjoca** (Inst. Agr.) decis să smulgă acestuia orice şansă. A fost o partidă de maximă încleştare în care Boşcu a excelat (de trei ori a scăpat din încleştarea rivalului său care prezenta un plus apreciabil de greutate şi, tot de atîtea ori l-a supus), o partidă pe care a cîştigat-o, însă, Arjoca, nu printr-o părtinire de arbitraj — cum s-a susţinut — ci prin. întrările sale realizate în momente cînd Boşcu, dorind să asculte aclamaţiile tribunei, îşi îngăduia să se relaxeze. Pe locurile 3-4: **D. Lepădat** (Rapid) şi **S. Alexandrescu** (Inst. Construcţii).

Fără senatorul de drept al categoriei, imbatabilul Ion Herman — convalescent după o operaţie de apendicită şi promovat direct în zone — lupta la 93 kg s-a dat între **V. Tosun** (Rapid) şi **V. Aghini** (I.O.R.), victoria revenind primului, care a dominat net partida. **D. Cristof** (Rapid) şi **I. Constantinescu** (Gr. şc. construcţii) au ocupat locurile 3—4. Superior în atac, dar permanent descoperit în apărare, **G. Cartianu** (Inst. Agr.) a pierdut în finala de la 80 kg, în favoarea lui **N. Gheorghe** (I.O.R.). Pentru zone s-au clasat **S. Stănescu** (I.O.R.) şi **D. Popescu** (Rapid).

O întîlnire de un bun nivel tehnic au oferit finaliştii de la 70 kg : **B. Tătărescu** (I.E.F.S.) şi **M. Constantinescu** (Univ.). Eschivînd spectaculos Tătărescu a reuşit ipponul cîştigător. Pe locurile următoare, **Stratan** (Univ.) şi **Spiridon** (Inst. ped.). În primul minut al finalei la 63 kg, superioritatea a avut-o rapidistul **Otto Greff**, iniţiativa (şi victoria) trecînd apoi de partea lui **Şt. Vodă** (I.E.F.S.) care nu poate fi, totuşi, acuzat de unele intrări dure. **E. Georgescu** (I.O.R.) şi **I. Sînmihăian** (I.P.G.G.) vor lupta în zone. Locurile, la categoria 56 kg : 1. **O. Cojocaru** (Inst. Polit.), 2. **V. Florescu** (Inst. Polit.), 3. **L. Ghiţă** (I.E.F.S.), 4. **C. Antoniu** (Straja).

Nuşa MUSCELEANU

Pe adresa redacţiei

În corespondenţa primită recent la redacţie s-a aflat şi scrisoarea expediată de tovarăşul Florin Popescu, căreia îi facem loc în ziar :

TOVARĂŞE REDACTOR ŞEF,

În numărul 712 (din 1 noiembrie 1969) al ziarului „Sportul", a apărut o fotografie şi un comentariu despre un anumit gen de cursă de automobil, semnat de Gh. Russu-Şirianu.

Ca vechi şi încă entuziast automobilist, apreciez eforturile ziarului dv. pentru propaganda în favoarea automobilismului ca sport, însă, din păcate, prietenul G.R.S. nu este informat şi cade în păcatul celor care acum cîţiva ani considerau Pepsi-Cola o băutură groaznic de periculoasă !

Îmi permit să arăt ce sînt cursele americane de „stock cars" : după cum spune şi numele, este proba de competiţii pentru automobile de serie, produse în cel puţin 1000 exemplare, la care sînt admise foarte puţine modificări iar controlul tehnic (înainte de cursă) este de o minuţiozitate şi de o seriozitate pe care toate revistele europene de specialitate o dau ca exemplu :

Confuzia colegului G.R.S. provine din faptul că, imediat după război, în Europa, existînd nişte depozite imense de automobile (stock), militarii americani, în special cei din Franţa, se distrau să rupă în bucăţi în nişte curse gen „bîlci de Obor" aceste maşini care practic nu costau nimic.

Pentru că maşinile proveneau din stocuri, ziariştii care asistau la aceste jocuri barbare, au numit — impropriu — aceste manifestări pseudosportive „curse de stock cars", însă între cursele americane, foarte serioase şi la care participă cei mai buni piloţi (Gurney, Motshenbacher, Donohne, Parsons, Andretti, Foyt etc.) şi tamponările de epave de la St. Germain nu există nici o înrudire, decît cel mult confuzia de nume.

Regretatul Jim Clade, după ce a asistat şi luat parte la cîteva curse americane de stock-cars, a spus că sînt extrem de interesante, că cer o adevărată artă a pilotajului şi că apreciază enorm pe cei ce reuşesc să conducă atît de bine enormele maşini americane.

De altfel, cel mai rapid tur realizat vreodată în istoria automobilismului a fost efectuat la Daytona, într-o cursă de stock-cars, cu o viteză medie de 280 km/oră.

Veţi conveni că dacă maşinile pe care G.R.S. le numeşte „destinate cimitirului" realizează 280 km/oră medie, cele încă în stare de funcţiune ar trebui — eventual — să înlocuiască rachetele Atlas!

Închei cu speranţa că şi în viitor voi avea plăcerea să mai citesc ştiri despre cursele de automobile.

Cu deosebit respect
Florin POPESCU

Început promiţător în divizia A

Este neîndoios faptul că actuala ediţie a campionatelor naţionale de baschet suscită un interes deosebit, în special datorită echilibrului sporit dintre echipe, faţă de anii trecuţi. Este suficient să arătăm că 11 din cele 18 meciuri ale formaţiilor masculine s-au încheiat la diferenţe mai mici de 10 puncte, iar la fete acelaşi lucru s-a petrecut în 9 din cele 14 partide disputate. Şi trebuie să precizăm că fenomenul nu se datorează indisponibilităţilor din team-urile Dinamo şi Steaua, ci în primul rînd bunei pregătiri asigurată înaintea începerii competiţiei şi asaltului pornit de elementele tinere care abundă în majoritatea formaţiilor. Cele mai concludente exemple în acest sens sînt Politehnica Bucureşti, Comerţul Tg. Mureş, Politehnica Galaţi, I.E.F.S. la băieţi, Mureşul Tg. Mureş, I.E.F.S., Progresul, Constructorul Bucureşti, Crişul Oradea şi Universitatea Cluj la fete, unde infuzia de tineret se face din plin simţită. Desigur, această afirmaţie nu scade cu nimic din meritele baschetbaliştilor cu state vechi de activitate, a căror pasiune pentru acest sport şi disciplină servesc drept pildă tinerilor jucători. Cu atît mai mult cu cît în rîndul acestora din urmă au şi început să se manifeste semne de automulţumire (să amintim numai de comportarea studenţelor de la I.E.F.S. din ultimele două meciuri, pe care le-au cîştigat cu greu, deşi aveau ca adversare formaţii modeste) sau de indisciplină (cazul Popa, extrem de îrascibil în partida cu Dinamo). Dar să sperăm că sînt simple accidente şi că de acum înainte vom vedea tineretul îndreptăţind speranţele, sub toate aspectele.

Referitor la disputele propriu-zise, constatăm la băieţi că Dinamo şi Steaua vor continua şi în acest campionat duelul, în vreme ce la fete, vechilor protagoniste, Rapid şi Politehnica, li s-a adăugat I.E.F.S.-ul. Despre Mureşul, deşi se află în frunte, neînvinsă, nu ne putem pronunţa, deoarece nu a întîlnit încă una din echipele pretendente la titlu. Oricum, comportarea de pînă acum este meritorie.

În sfîrşit, nu putem încheia acest succint comentariu fără a aminti de calitatea arbitrajelor prestate. Se pare că lucrările consfătuirii de la Mamaia, ţinute înaintea începerii campionatelor, au avut eficacitate. Pînă acum, marea majoritate a calificativelor preţuiesc competenţa arbitrilor.

CLASAMENTELE LA „A"

MASCULIN

1.	Steaua	3	3	0	221—178 6
2.	Dinamo	3	3	0	231—193 6
3.	„U" Timiş.	3	2	1	219—197 5
4.	Comerţul Tg. Mureş	3	2	1	211—206 5
5—6.	I.C.H.F.	3	2	1	228—235 5
	„U" Cluj	3	2	1	197—204 5
7.	Poli. Galaţi	3	1	2	219—205 4
8.	Rapid	3	1	2	241—233 4
9.	Poli. Buc.	3	1	2	179—182 4
10.	I.E.F.S.	3	1	2	195—202 4
11.	Poli. Braşov	3	0	3	189—234 3
12.	Voinţa Buc.	3	0	3	184—245 3

FEMININ

1.	Mureşul Tg. M.	3	3	0	182—135 6
2.	Crişul Oradea	3	2	1	171—167 5
3.	I.E.F.S.	3	2	1	169—169 5
4.	A.S.A. Cluj	3	2	1	204—225 5
5.	Poli. Buc.	2	2	0	162—100 4
6.	Voinţa Bv.	3	1	2	177—172 4
7.	Rapid Buc.	2	1	1	112—117 3
8.	Constr. Buc.	3	0	3	136—148 3
9.	Progresul Buc.	3	0	3	155—217 3
10.	„U" Cluj	1	0	1	41— 59 1

JOI, DINAMO ŞI RAPID JOACĂ ÎN „C.C.E."

Programul şi arbitrii meciurilor

Joi seară, bogat program internaţional baschetbalistic în sala Floreasca. Echipa masculină Dinamo şi cea feminină Rapid, campioane ale ţării noastre, susţin meciurile revanşă din cadrul primului tur al „C.C.E.". Întrecerile se vor desfăşura după următorul program : *ora 18 :* Rapid — Hapoel Tel Aviv (arbitri : I. Hornyak-Ungaria şi I. Gologanov-Bulgaria) ; *ora 19,30 :* Dinamo — Partizan Tirana (arbitri : I. Uyguci-Turcia şi G. Vincze-Ungaria). În deschidere, valoroasa formaţie sovietică Dinamo Moscova va susţine a doua întîlnire din cadrul turneului pe care-l întreprinde în ţara noastră.

„CUPA SPORTUL" LA ZI

După trei etape, în fruntea clasamentul „Cupei Sportul" se află echipa Steaua care a reuşit să se desprindă de Dinamo cu un punct, datorită victoriei la 13 puncte obţinută asupra Voinţei (Dinamo a cîştigat cu numai 10 puncte în faţa Politehnicii). Iată clasamentul la zi :

1. Steaua 26 p ; 2. Dinamo 25 p ; 3. „U" Timişoara 20 p ; 4. „U" Cluj 17 p ; 5—6. Polit. Buc. 15 p ; I.E.F.S. 15 p ; 7. Comerţul Tg. Mureş 15 p ; 8—9. Polit. Galaţi 14 p ; I.C.H.F. 14 p ; 10. Rapid 10 p; 11. Polit. Braşov 4 p ; 12. Voinţa Buc. 2 p.

Reamintim criteriile de alcătuire a clasamentului. Se acordă pentru VICTORII PESTE 30 p : 10 p, între 21—30 p ; 9 p, între 11—20 p : 8 p, între 6—10 p : 7 p, între 2—5 p : 6 p, la 1 punct sau în prelungiri : 5 p ; pentru ÎNFRÎNGERI ÎNTRE 1 punct sau în prelungiri : 4 p, între 2—6 p : 3 p, între 7—10 p : 2 p, între 11—20 p : 1 p, peste 20 p : zero p. Pentru victoriile în deplasare (la jocurile între formaţiile bucureştene este considerată echipă gazdă cea trecută prima în programul oficial) se acordă 3 puncte în plus. În caz de egalitate, se iau în consideraţie, în ordine, victoriile în deplasare şi numărul victoriilor peste 100 de puncte.

ÎN FAŢA FILEULUI

● În campionatul divizionar A configuraţia clasamentelor este următoarea :

MASCULIN

1.	Rapid	5	5	0	15: 1 10
2.	Steaua	5	5	0	15: 2 10
3.	Poli. Galaţi	5	4	1	13: 7 9
4.	Viitorul	5	3	2	11: 7 8
5.	Tractorul	5	2	3	10:13 7
6.	Petrolul	5	2	3	6:11 7
7.	Dinamo	3	3	0	9: 1 6
8.	Poli. Tim.	5	1	4	8:13 6
9.	Unirea Tricolor	5	1	4	5:12 6
10.	Minerul	5	1	4	3:13 6
11.	Universitatea	4	1	3	5:11 5
12.	Progresul	4	0	4	4:12 4

FEMININ

1.	Rapid	4	4	0	12: 0 8
2.	Univ.	4	3	1	9: 5 7
3.	Medicina	4	3	1	9: 6 7
4.	Dinamo	3	3	0	9: 0 6
5.	Penicilina	3	3	0	9: 1 6
6.	C.S.M.	4	2	2	8: 7 6
7.	I.E.F.S.	4	2	2	6: 6 6
8.	Ceahlăul	4	1	3	6: 9 5
9—10.	C.P.B.	4	1	3	4: 9 5
	Farul	4	1	3	4: 9 5
11—12.	Progresul	4	0	4	0:12 4
	Voinţa	4	0	4	0:12 4

● În divizia B s-au disputat partidele din cadrul etapei a V-a. Rezultate tehnice : **masculin :** Universitatea Cluj—Politehnica Braşov 3—0, Universitatea Timişoara—Silvania S. Silvaniei 3—2, A.S.A. Sibiu—Metalul Hunedoara 3—1, Ind. sîrmii C. Turzii—C.F.R. Timişoara 3—2, Voinţa Arad—CFR Cluj 3—1, Voinţa Baia Mare—Alumina Oradea 3—2, Medicina—I.E.F.S. 0—3, Viitorul Săvineşti—Aurora 2—3, Politehnica Iaşi—Semănătoarea 3—1, Farul — Electroputere Craiova 3—1 ; **feminin :** Spartac—Medicina Tg. Mureş 3—1, Universitatea Cluj—U.T.A. 3—1, Drapelul roşu Sibiu—Sănătatea Arad 3—0, Voinţa Braşov—Medicina Cluj 2—3, Voinţa Zalău-Corvinul Deva 0—3, A.S.E.—Viitorul 0—3, Universitatea Bucureşti—Flacăra roşie 3—2, Universitatea Craiova—Progresul Rm. Sărat 3—0, Universitatea Iaşi—Sănătatea Tîrgovişte 1—3, Politehnica Galaţi—Voinţa Constanţa 3—1.

● Iată cîteva din rezultatele înregistrate în cadrul diviziei de juniori şi şcolari : **masculin :** Constructorul—Şc. sp. Matei Basarab 3—2, Tînărul Dinamovist—Lic. Găeşti 3—1, C.S.S.—Şc. sp. 3 3—0, Şc. sp. Sibiu—Şc. sp. Braşov 3—2, Petrolul Ploieşti—Lic. T. Măgurele 3—0, Olimpia Satu Mare—Lic. Zalău 3—1 ; **feminin :** Şc. sp. Ploieşti—Dinamo 3—1, Şc. sp. Tg. Mureş—Şc. sp. Topliţa 2—3, Şc. sp. Bacău—Şc. sp. P. Neamţ 3—1.

(Urmare din pag. 1)

Bucureşti, de pildă, la această oră prima serie de şcolari a părăsit de mult bazinul Floreasca şi se află deja acasă, sau în sălile de curs.

Îi privim pe cei ce se avîntă în apa limpede ca cristalul. Nu sînt prea dezvoltaţi şi cu greu am putea să le intuim posibilităţi de a atinge marea performanţă. Prof. Octavian Mladin ne explică însă prompt: **„În general, sîntem nevoiţi să lucrăm cu cei ce-şi manifestă dorinţa şi vădesc ambiţie în acest sens. Numărul copiilor care ştiu să înoate este îngrijorător de scăzut. Şi ca atare selecţia pe care o facem devine formală. Sînt convins că cei care ar putea deveni cu adevărat performeri se află pe undeva în afara bazinului, feriţi parcă de ochiul specialistului".**

În bazinul mare, trei antrenori urmăresc lungimile parcurse de 10—12 copii; alături, în micropiscina destinată iniţierii, alţi 10 şcolari primesc primele noţiuni de la prof. Amalia Hirsch (despre care aflăm cu surprindere că deocamdată deţine monopolul în această activitate!) În fine, pentru a completa tabloul, să mai amintim de existenţa unui grup (10—15 copii) care se află la A.B.C.-ul săriturilor. Timp de aproximativ 90 de minute au intrat în apă cel mult 40 de copii. Apoi, pînă la orele după-amiezii — liniştе mormîntală şi nici o undă peste apa limpede a celor 7 culoare.

Am crezut că este vorba de o excepţie şi am privit cu atenţie programul. Administratorul Hentz ne-a asigurat însă că am fost norocoşi, căci în alte zile nu am fi găsit nici jumătate din copiii întîlniţi acum! Cît priveşte după-amiezele, adunînd înotătorii de la C.S.M., Şcoala sportivă sau Politehnica, jucătorii celor trei echipe de polo care se antrenează aproape zilnic, nu depăşesc cifra 100. **Aceasta este toată activitatea într-o construcţie care a costat aproape 13 000 000, iar într-un singur an (mai precis 11 luni) se cheltuiesc pentru întreţinerea ei peste 700 000 de lei (cu aproximaţie 66 000 de lei pe lună).**

CE POATE GENERA O VERITABILĂ „PERFORMANŢĂ"

Vă veţi întreba, desigur, dacă actuala stare de fapt justifică cheltuiala unor sume, pe care vrînd-nevrînd mişcarea sportivă este nevoită să le prevadă în buget? Bunul simţ şi chibzuiala vă oferă singure un răspuns. Cu toate acestea, indiferenţa şi inerţia par să fi luat de mult locul iniţiativei în şcolile şi cluburile din oraşul de pe Someş. Pe ce se bazează raţionamentul nostru ?

Şcolile, care ar trebui să constituie motorul unei largi acţiuni de iniţiere a tuturor elevilor (la Sibiu, de pildă, o frumoasă iniţiativă a prof. F. Heitz şi H. Wittemberger s-a văzut concretizată într-un carusel permanent al şcolilor la orele de înot de la bazinul acoperit) nu întreprind nimic, aşteptînd cine ştie ce directive sau îndrumări de la forurile superioare (oare fără ele chiar nu se poate?). Anul trecut a existat o încercare timidă la Liceul nr. 15, în cadrul căruia clasele din ciclul I ţineau orele de educaţie fizică în timpul iernii la bazin. Dar această iniţiativă s-a stins mult mai repede decît ar fi putut bănui cineva.

Nu este mai puţin adevărat însă că şi propaganda pe care o asemenea idee o presupune este departe de ceea ce ne-am fi aşteptat. Ni s-a replicat că au existat afişe mari răspîndite în tot oraşul dar, la ora aceasta poţi căuta cu luminarea măcar cîteva. căci tot n-ai să găseşti. Ne-a mai fost prezentată o mostră de „fluturaş" (editat în 5 000 de exemplare), care cuprinde o invitaţie curtenitoare la centrul de iniţiere pentru copii. Unde au ajuns aceastea, au intrat ele oare pe mîna celor direct interesaţi ? Poate doar John Steed şi încîntătoarea sa parteneră din Răzbunătorii ar putea da de urma lor. Adăugînd şi lipsa aproape totală a concursurilor (care pot avea un mare efect propagandistic) — la comisia judeţeană nu am găsit decît rezultatele unui singur concurs organizat de la începutul lui aprilie şi pînă la această oră — ne vom putea convinge (cu regret) că nepăsarea poate atinge limite incredibile. 700 000 de lei pe an pentru un bazin în care intră zilnic cel mult 150 de tineri! Iată, într-adevăr, o „performanţă", faţă de care nimeni nu poate rămîne indiferent...

La Cluj se înoată în nepăsare!

MAI SÎNT NUMAI 6 ZILE

PÎNĂ LA ÎNTÎLNIREA DECISIVĂ PENTRU PARTICIPAREA LA TURNEUL FINAL AL CAMPIONATULUI MONDIAL DE FOTBAL DIN MEXIC 1970!

PUTEŢI VIZIONA PARTIDA ROMÂNIA-GRECIA ÎN CONDIŢIUNI DEOSEBITE PRIN TELEVIZOARELE „MIRAJ" ŞI „VENUS"

DE VÎNZARE PRIN UNITĂŢILE O.C.L.-ULUI TEHNOMETAL DIN :
— Bd. 1848 nr. 35
— Aleea Circului 15
— Bd. I. Gh. Duca nr. 3—5
— Str. 13 Decembrie nr. 20
— Şos. M. Bravu nr. 24
— Str. Lipscani nr. 96
— Cal. Victoriei 48
— Cal. Griviţei 206

PRECUM ŞI PRIN UNITĂŢILE I.C.S. VICTORIA ŞI BUCUREŞTI.

CU UN ACONTO MINIM DE 15% ŞI CU PLATA ÎN 12-18 RATE PUTEŢI FI POSESORUL UNUI EXCELENT TELEVIZOR. CUMPĂRĂTORII DIN JUDEŢELE ILFOV, IALOMIŢA ŞI TELEORMAN POT CUMPĂRA TELEVIZOARELE „MIRAJ" ŞI „VENUS" DIN UNITĂŢILE SPECIALIZATE ALE O. C. L.: ALEXANDRIA, GIURGIU, CĂLĂRAŞI, OLTENIŢA, ROŞIORII DE VEDE, SLOBOZIA, TR. MĂGURELE ŞI URZICENI.

Preţul unui televizor MIRAJ 5000 lei, iar VENUS 4000 lei

ASTĂZI, SUB LUPĂ

Centrul experimental de copii și juniori Petrolul Ploiești

În asamblarea unor constatări generale, privind munca desfășurată în centrele experimentale de copii și juniori ale marilor cluburi românești, aducem o piesă nouă, de astă dată provincială. Este vorba de activitatea desfășurată în cadrul centrului ploieștean Petrolul (antrenor coordonator *Gh. Dumitrescu* — juniori republicani), antrenor *Gh. Pahonțu* (care pregătește grupa de copii născuți în 1958 și echipa de juniori II născuți în 1955, 1954 și 1952), antrenorul *V. Sfetcu* (2 grupe de copii — născuți în 1957 și 1956) și *B. Maroși* (copii născuți în 1956, plus echipa de tineret a clubului petrolist). Semnalăm prezența mai puțin experimentaților în această activitate, Pahonțu și Sfetcu (de aproximativ două luni, căci după cum se știe n-a trecut prea mult timp de cînd ei mai erau prezenți pe gazon în calitate de jucători divizionari).

După cum aflăm, față de alte centre munca și răspunderile sînt duble și eforturile cu atît mai mari, ajungîndu-se pînă la situația în care un antrenor conduce 13—14 antrenamente săptămînal ; este o situație dificilă, deși nu e mai puțin adevărat că în comparație cu aceleași centre, cercetate deja, numărul legitimaților este mai mic : aproximativ 80 (ar fi de dorit o evidență mai strictă întrucît și amănuntele administrative își au rostul și rolul lor), plus încă circa 40 de copii în curs de legitimare. Această situație se datorează faptului că ultimii sînt supuși unor observații de mai lungă durată, „admiterea" făcîndu-se în urma unor...

...SELECȚII FOARTE RIGUROASE ȘI MULTILATERALE

Se întîmplă foarte rar ca un junior de la altă echipă să fie legitimat. Și asta numai în cazul în care el este ori foarte talentat, ori apt de a fi „mulat" printr-o muncă susținută pînă la a face față rigorilor pe care le cer cei ce răspund de el. Este cazul lui Niculescu, depistat cu ocazia campionatelor școlare, a lui Dincuță și Florea II. Sursa principală este deci constituită de talentele crescute în centru. Dar rezultatele de valoare sînt condiționate în primul rînd de elementele de valoare pe care le ai la îndemînă și cea mai solidă bază de plecare, aproape complet lipsită de „rateuri", este selecția riguroasă.

Procesul de depistare se desfășoară tot în două etape, comune și altor centre. Dar conținutul lor diferă în unele puncte. În cadrul *selecției generale, în grup*, se urmărește *îndemînarea specială* (mobilitatea mișcărilor — care atestă de fapt calități general-valabile pentru orice joc colectiv — și execuțiile tehnice raportate la joc în care jucătorul este față în față cu el însuși), și *îndemînarea generală* (mișcarea în teren, jucătorul raportîndu-se la spațiul de joc și la coechipieri), în al doilea rînd *calitățile psihice* (mobilitatea și labilitatea proceselor nervoase, care stau la baza îndemînării) precum și *dezvoltarea fizică*. Se cuvine să subliniem că aceasta privește rezultanta musculară specifică jocului de fotbal, mai precis, gradul de dezvoltare a grupelor de mușchi, special și amplu întrebuințate în acest sport. Linia urmată astfel, ultimul criteriu este subordonat primelor două semnalate mai sus. Idealul de jucător al lui Gh. Dumitrescu este — pe această linie — cel cu înălțime de 1,70 m, rapid, blindat, exploziv, rezistent în regim de viteză, penetrant.

Selecția cu caracter special, defalcată pe procedee (stop, preluare, pasă, șut) apare punctată de probe de control pur fizice (viteză în sprinturi repetate, pe distanțe scurte) la care se adaugă trierea medicală efectuată de experimentatul (după calificarea antrenorilor) doctor Aurelia Dumitrescu, de părerea căreia se ține permanent seamă. La acestea se mai adaugă situația socială (familială, școlară) a viitorului jucător.

Interesantă este concluzia la care s-a ajuns în urma observațiilor făcute că jucătorii cei mai apți de progres (și în același timp care se și încadrează prin calitățile lor în coordonatele considerate ca ideale în acest centru) sînt aceia care vin din localitățile aflate împrejurul orașului Ploiești încercați mai mult din punct de vedere fizic și care posedă o tenacitate, o seriozitate și o receptivitate la influențe, în general mai mari decît ale celor crescuți în localitate.

CÎTEVA ASPECTE LEGATE DE PREGĂTIRE

Primul lucru urmărit la atragerea unei noi generații de copii este accentuarea dragostei pentru fotbal. Aceasta este o etapă esențială a drumului care de-abia începe. Fiecare copil trebuie să participe cît mai mult posibil afectiv și să se transforme astfel în coautor al pregătirii sale. Cei născuți în 1957—58 sînt tentați în cea mai mare măsură de joc și sînt refractari la restricțiile impuse de o altă modalitate de pregătire. Aceste jocuri sînt cu atît mai necesare cu cît copiii se sudează între ei, colectivul se omogenizează și capătă respect și dragoste pentru club. Adunarea la teren se face cu plăcere și acum, condițiile pentru trecerea treptată la lecții de instruire se face mult mai ușor și cu rezultate mai bune...

niori. Rezultate s-au obținut încă de pe acum, cinci dintre ei participînd la tabăra de juniori, iar 3 la lotul național de juniori ! În ultimul an, ei sînt supuși unui regim special de pregătire, care constă în faptul că, prin asigurarea unui fond permanent de odihnă, printr-o alimentație substanțială și asistență medicală optimă, se urmărește spargerea plafonului fizic obișnuit. Cum se asigură acest fond de odihnă ? Am aflat — în urma explicațiilor cerute — că antrenamentele (4 pe săptămînă) au loc de la ora 5,30 pînă la ora 8,00 dimineața în timpul perioadei școlare, jucătorul venind la teren cum s-ar spune direct din pat, fără ca între timp să mai efectueze o altă muncă (intelectuală, fizică) care să-l obosească. În plus, după mișcarea fizică matinală, activitatea intelectuală (de bază) este mult stimulată. Cele 8 ore de odihnă obligatorie sînt asigurate prin culcarea cel mai tîrziu la ora 21. Dar — ne-am întrebat — dacă ora 21 devine arbitrară, existînd atîtea tentații la această vîrstă, mai ales seara ? Am primit imediat contraargumente *de ordin moral* (jucătorii sînt conștienți că fac sport de performanță și deci orice greșeală poate deveni fatală), de *ordin psihofiziologic* (formarea stereotipului dinamic, obișnuința de a se culca devreme, avînd în vedere că ponderea zilelor de antrenament în această configurație — 5, avînd în vedere și meciul săptămînal — este net favorabilă) și *de ordin coercitiv* (valorile jucătorilor fiind apropiate, fiecare are un înlocuitor demn în urma lui, și deci, constrîns să dea ceea ce trebuie, în funcție de ceea ce poate). Ochiul antrenorului este sever și orice exces este tratat ca atare.

Inutil de spus că trecerea la acest sistem de pregătire a necesitat o analiză și o punere la punct foarte migăloase, încît nici un amănunt nu a fost omis, rolul medicului fiind pe primul plan. Urmarea fiziologică a acestui experiment este activarea în totalitate a sistemului neuromuscular plus a celui cerebral. Avantajele sînt mari, și de diferită natură, dar asupra acestora vom mai reveni.

★

Trecem în revistă și cu această ocazie rezultatele palpabile ale unei munci susținute și în curs de perfecționare : 13 promovați în cadrul lotului echipei prime, dintre care enumerăm pe cei mai cunoscuți : *O. Dincuță, D. Crîngașu, M. Dragomir, I. Niculescu, V. Stroie*, în divizia A, *I. Constantinescu*, la Farul Constanța, *Viorel Stoicescu*, la Politehnica Iași, în divizia B *Constantin Rizea* la Politehnica Galați, *Constantin Spiridon*, la Poiana Cîmpina, plus alți aproximativ 40 jucători divizionari C.

Încheierea, ne-a fost sugerată de unul dintre antrenorii centrului : *„Dragostea pentru fotbal este atît de mare, încît foarte puțini jucători, ieșiți din mîinile noastre, vor abandona activitatea fotbalistică"*. Adăugăm noi : „Să le și auzim numele în transmisiunile radiofonice viitoare !"

Radu TIMOFTE

Azi, pe Dinamo și în str. Dr. Staicovici

În cadrul pregătirilor ce le efectuează în această săptămînă, unele echipe bucureștene susțin astăzi meciuri amicale. Astfel, *Dinamo București* va juca în compania formației *Dinamo Obor*. Meciul va avea loc pe stadionul Dinamo, de la ora 14,30.

O altă întîlnire amicală atractivă este programată pe stadionul din str. Dr. Staicovici. Elevii lui Victor Stănculescu și Caricaș, fotbaliștii de la Progresul, vor primi replica jucătorilor de la Petrolul Ploiești. Partida va începe la ora 15,15.

SFÎRLOGEA — LA PETROLUL

Printre antrenorii aflați ieri după-amiază la Snagov, la „repetiția" lotului, s-a numărat — în calitate de... spectator și antrenorul principal al Petrolului, Constantin Cernăianu.

Vorbind de una și alta, bineînțeles din larga sferă a subiectului România — Grecia, am ajuns la... ultima achiziție a Petrolului.

Cum se numește ?

Sfîrlogea ! ! !

Jucătorul de acum un an al Vagonului, ex-craioveanul de acum cîțiva ani, a primit drept de joc la echipa ploieșteană și va debuta sub culorile ei la... Craiova, în meciul din 20 noiembrie, Universitatea — Petrolul.

„Tineretul" înaintea meciului cu R.D.G.

Ieri, pe un timp excelent, componenții lotului de tineret, care se pregătesc pentru partida amicală cu reprezentativa similară a R.D. Germane (16 noiembrie) au efectuat pe terenul 4 din Parcul sportiv „23 August" un antrenament tehnico-tactic. Sub îndrumarea antrenorilor *V. Mărdărescu* și *Gh. Nuțescu*, tinerii fotbaliști au executat, cu multă poftă de lucru, o serie de scheme tehnico-tactice din care n-au lipsit finalizările din centrări, dublarea în apărare ș.a. *Miercuri, de la ora 14,30, pe stadionul Republicii, Selecționata de tineret va întîlni într-un meci-școală reprezentativa de juniori a Capitalei*, iar joi dimineața echipa va pleca la Berlin.

HOMENTMEN BEIRUT — F. C. ARGEȘ 1-5!

După cum ne informează, prin telex, conducerea delegației piteștene, *F. C. Argeș* și-a început, luni seara, în nocturnă, turneul în Liban, întîlnind la Beirut pe *Homemen*, una dintre fruntașele fotbalului libanez.

La capătul unui joc interesant, cu multe faze de poartă, F.C. Argeș a învins cu 5—1.

NU ERA TÎRZIU ȘI ERA TOAMNĂ

(Urmare din pag. 1)

cescu și **Sătmăreanu**. Deci, sînt mulțumit...

— Pe deplin ?

— Chiar pe deplin nu, deoarece mă neliniștește starea lui **Dobrin**. El acuză o recidivă a unei crize de lombosciatică. Sper însă ca prin metode complexe să-l recuperez pînă duminică la meci. **Deleanu** este aproape refăcut și va juca în mod cert.

Așadar, un prim și îngrijorător semn de întrebare.

„JOC DUMINICĂ, ORICE S-AR ÎNTÎMPLA !..."

Afară, în plin soare, o... „umbră" trece înfofolită. Este Dobrin, care a ieșit afară să completeze efectul injecțiilor cu căldura soarelui.

— Cum te simți ?

— Prost. Mă doare și abia pot să mă mișc. Blestem, zău așa. Aveam o poftă de joc !... Înaintea meciului de la Atena am avut prima criză. Atunci, nu trebuia să intru pe teren. Acum, însă...

— Crezi că vei rămîne și de această dată pe banca rezervelor ?

— Nici nu vreau să mă gîndesc. L-am rugat pe doctor să facă ce știe. Eu joc, orice s-ar întîmpla !

Apoi o pornește, încet-încet, spre... terenul de fotbal. Nostalgia gazonului. Se întoarce după cîțiva pași și ne spune :

— Îmi pare rău că mi-am uitat brîul la Pitești. Nu mi-ar fi prins rău... Dar, poate mă fac bine și să vedeți atunci ce „briuleț" încingem cu mingea !

BILIARD ȘI TENIS DE MASĂ

Controlul medical se încheiase. **Dobrin** își făcea cura de tip „helio-gazon". **Hălmăgeanu** lustruia ghetele („Astea-s sculele mele. Ce vreți ? Am grijă de ele..."). **Dan, Răducanu** și **Lupescu** se pierduseră în masa treningurilor vișinii ale fotbaliștilor de la Rapid, veniți într-o tonică vizită de curtoazie, **Lucescu** își petrecea timpul cu (ați ghicit !) o carte : **„Teatrul englez contemporan", Radu Nunweiller, Domide, Grozea** și **Mocanu** erau la ora de... povești, iar ceilalți la biliard sau tenis de masă. Ne-am dus după ei.

Pe postavul **(„verde ca gazonul"** — zice **Sătmăreanu)** al mesei de biliard se înfrunta **Dinu, Deleanu** și **Sătmăreanu**. Voia bună domnește copios. **Dinu**, totalmente refăcut după amigdalita de care a suferit, se învîrtește în jurul mesei, căutînd poziția ideală, iar **Deleanu** îl tachinează mereu, folosind tactica enervării adversarului. La un moment dat, volubilul half al naționalei uită de joc și pornește cu tacul în urmărirea lui **Deleanu**. Cel mai liniștit este **Sătmăreanu**. De fapt este și cel mai bun. Campionul autentic al lotului. Atît de autentic încît nu o dată l-am auzit dînd sfaturi... adversarilor.

— Dar — subliniază el — asta numai la biliard...

Într-o sală alăturată, **Dumitrache** încearcă rezistența mingilor de celuloid în fața unei mese de tenis. Ne privește provocator. „Mănușa" este ridicată și unul din cei doi reporteri îi administrează o severă înfrîngere. Dar, folosind „tactica Deleanu", puțin modificată. Adică, derutîndu-l pe **Dumitrache** cu întrebări de interviu, tocmai în momentele cheie ale seturilor. Firește că, fără să bage de seamă, aprigul atacant s-a trezit învins cu 1—3. Cînd și-a dat seama, era prea tîrziu...

— Ca revanșă îmi oferiți poza unuia din golurile de duminică !

— De acord — s-a răspuns în cor...

ORA DESTAINUIRILOR

Antrenorul **Angelo Niculescu** este un „caz" fericit. Într-un anumit fel, firește. Nu are probleme cu alcătuirea echipei. Încrederea lui în jucători, în cei pe care i-a ales, perseverența cu care a urmărit închegarea unui nucleu la echipa națională îl pun azi la adăpost de frămîntările înjghebării unei echipe. Îi mărturisim acest lucru și el zîmbește.

— Foarte adevărat. Deși nu a fost ușor. Am încredere în jucători și ei știu acest lucru. S-a creat astfel un curent în ambele sensuri de simpatie, de atașament, de dăruire. Echipa noastră nu poate face minuni. Dar nici nu poate fi, ca să zic așa, călcată în picioare de oricine. Ambiția, valoarea tehnică și tactică, coeziunea sufletească sînt astăzi atuuri pe care le ținem bine în mînă...

— Cum așteptați jocul cu Grecia ?

— Eu exclud din modul meu de a munci calculele și toate celelalte argumente adiacente. Eu mizez pe fotbal, pe victorie. Pe acest tărîm dăm bătălia și aici trebuie să învingem. Băieții știu bine acest lucru. Îi simt dornici să-l confirme pe teren. Un singur lucru mă neliniștește : boala lui Dobrin.

— Ce soluții sînt dacă el nu va putea juca ?

— Oh, soluții am. Dar nu vreau să mă gîndesc încă la ele. Și vă rog să mă iertați, dar nici nu vi le pot destăinui. Mă înțelegeți, nu?...

N-am apucat să mai răspundem. Întregul lot era chemat la masă. Ceva mai devreme, deoarece peste cîteva ore urma jocul de verificare cu formația de tineret a clubului Steaua. Le-am urat tuturor „poftă bună", am închis carnetele și am luat toamna cu noi, de pe aleile Snagovului, întorcîndu-ne, parcă, mai veseli, la București.

Dumitrache, așa cum nu-l cunoașteți : un excelent jucător de... tenis de masă. Nici mica minge de celuloid nu este o „necunoscută" pentru simpaticul nostru fotbalist

Bujor Hălmăgeanu, gospodar ca întotdeauna, își pregătește ghetele. Nu vrea să rateze nici o intercepție !

Foto : A. NEAGU

JOCUL DE ANTRENAMENT AL LOTULUI A

6-0 (3-0), cu Steaua-tineret

Ieri, la Snagov selecționabilii au efectuat un joc de antrenament în compania echipei de tineret a Stelei. Întrucît Dobrin este în continuare indisponibil, Angelo Niculescu și Emerich Vogl au folosit următorul „11" : **Răducanu, Sătmăreanu, Hălmăgeanu, Dan, Deleanu, Ghergheli, Dinu, Dembrovschi, Radu Nunweiller, Dumitrache, Lucescu.**

Lucru lăudabil, tricolorii au luat de la început meciul în serios, acționînd fără menajamente în ambele situații ale jocului, fiind manifestă dorința de a repeta anumite scheme. În această parte, au fost înscrise trei goluri prin **Deleanu, Dumitrache** și **Deheleanu** (autogol).

La reluare, în poarta selecționabililor a trecut **Ghiță**, iar **Răducanu** a apărat buturile tinerilor de la Steaua, în locul lui Carol Haidu. În repriza a doua, partenerii de joc ai selecționabililor au fost întăriți cu **Tufan** și **Domide**. Tricolorii au menținut și în această repriză un ritm ridicat de joc, rotunjind scorul, pînă la sfîrșit, la 6—0 datorită golurilor înscrise de **Radu Nunweiller, Lucescu** și **Dembrovschi.**

Următorul joc de verificare a lotului A va avea loc joi, tot la Snagov.

6 JOCURI DIN 7 SE DECID ÎN PRIMA REPRIZĂ ! DIN 7 ȘUTURI DIN CAREU SE NAȘTE UN GOL !

Profesorul de psihologie John Cohen se ocupă de legitățile jocului de fotbal. Lucrul nu este de mirare dacă avem în vedere că el este profesor tocmai la Universitatea din Manchester, cetate a fotbalului englez.

Cercetînd un mare număr de meciuri ale primei ligi engleze și analizînd 27 din partidele campionatului mondial de fotbal din 1966, profesorul a ajuns la concluzii foarte interesante.

O primă concluzie se referă la rezultatele jocurilor. Comparînd rezultatele la pauză cu rezultatele finale, el a constatat că la 85% din întîlniri decizia reflectată de scor se aseamănă cu cea stabilită încă de la jumătatea jocului. Schimbările ulterioare de scor nu au mai modificat soarta meciului. În repriza a doua doar la 7,5% din jocuri s-a modificat balanța victoriei, iar la alte 7,5% din cazuri rezultatul a rămas nedecis.

Constatarea aceasta ar putea părea cel puțin surprinzătoare. Dar comparînd-o cu rezultatele primei noastre divizii din mai multe etape am ajuns nu fără surprindere la concluzii destul de apropiate cu cele ale profesorului englez. Explicația trebuie căutată poate în posibilitățile existente în fotbalul contemporan ca un avantaj chiar minimal să poată fi apărat cu mijloace tactice timp de o repriză, chiar dacă între timp ar fi intervenit modificări în aspectul jocului sau chiar și în raportul de forțe aparent de pe teren. Se pare că majoritatea echipelor dispun de aceste mijloace capabile să anuleze întrucîtva chiar și o eventuală diferență în raportul de forțe real.

Analiza unui mare număr de șuturi trase la poartă arată rezultate nu mai puțin interesante. S-a constatat, astfel, că din șuturile trase din careu circa 15% s-au transformat în goluri. Șuturile din afara careului s-au dovedit mult mai puțin eficiente. În medie, din 100 de șuturi s-au realizat numai 2 goluri. Adică un gol din 50 de șuturi. Și nu trebuie uitat că statistica se referă la cei mai temuți șuteri englezi și la cei mai eficienți înaintași ai campionatelor mondiale. Este probabil ca eficiența șuterilor din categorii mai modeste să fie mult mai mică.

Statistica aceasta va da probabil de gîndit multor jucători și antrenori. Este posibil că mulți jucători vor renunța să mai riște șuturi din afara careului pentru a prefera inițierea unei combinații care să aducă mingea mai aproape de țintă. Totuși, această concluzie necesită o corectură. În realitate, există un număr de jucători care nu arareori nimeresc în gol chiar și de la distanțe mai mari, grație unui șut puternic și bine dirijat. Pentru aceștia ar fi greșit să nu încerce poarta chiar și din afara careului dacă se ivește un culoar de șut favorabil. Or se știe că acest culoar se ivește mai frecvent tocmai de aci. Pentru ceilalți, însă, va fi preferabil să renunțe a mai șuta din afara careului.

N. B.

LOTO — PRONOSPORT

LA 18 NOIEMBRIE : TRAGERE EXCEPȚIONALĂ LOTO

La 18 noiembrie a.c. LOTO-PRONOSPORT organizează o tragere excepțională LOTO la care se atribuie apartamente cu 3 sau 2 camere (confort gradul I) la alegerea participantului, plus diferența în numerar pînă la 100.000 lei, în număr NELIMITAT ; autoturisme de diferite mărci și capacități cilindrice, la alegerea participantului, plus diferența în numerar pînă la 65.000 lei, în număr NELIMITAT ; 5 autoturisme prin tragere la sorți ; excursii de 2 locuri și de 1 loc la Brașov cu petrecerea Revelionului, în număr NELIMITAT ; premii în numerar de valoare fixă de 10.000 lei ; numeroase premii în bani.

Pentru stabilirea numerelor cîștigătoare se vor efectua 5 extrageri a cîte 12 numere din 90. În total se vor extrage 60 de numere. Se atribuie premii și pentru 2 numere cîștigătoare.

Prețul biletelor este de 10 lei, 15 lei și 25 lei. Nu uitați ! Și cu 10 lei puteți cîștiga autoturisme. Se participă și pe bilete colective.

Luni 17 noiembrie a.c. este ULTIMA ZI pentru procurarea biletelor.

● Tragerea Loto obișnuită de vineri 14 noiembrie 1969, va avea loc la București în sala Clubului Finanțe Bănci din strada Doamnei nr. 2 cu începere de la ora 19. Tragerea va fi radiodifuzată, după care va urma un film artistic. Intrarea liberă. Astăzi și mîine sînt ULTIMELE ZILE în care vă mai puteți procura biletele.

PREMIILE CONCURSULUI PRONOSPORT Nr. 45 DIN 9 NOIEMBRIE

CATEGORIA I : (12 rezultate) 39 variante a 2 008 lei ;
CATEGORIA a II-a : (11 rezultate) 1 554 variante a 118 lei.

Premiile de categoria a III-a, avînd valoarea unitară sub plafonul de 20 lei, conform prevederilor regulamentare nu s-au plătit.

DE LA ÎNTREPRINDEREA ECONOMICĂ DE ADMINISTRARE A BAZELOR SPORTIVE BUCUREȘTI

Pentru a da posibilitate unui număr cît mai mare de spectatori din întreaga țară și de peste hotare să urmărească meciul de fotbal România — Grecia, s-au luat măsuri pentru suplimentarea capacității stadionului „23 August", prin montarea unor gradene speciale la tribuna I, care oferă condiții bune de vizibilitate. Se atrage atenția că aceste locuri vor fi ocupate de posesorii biletelor din sectoarele 5 și 42.

Spectatorii pot să-și ocupe locurile, cu începere de la orele 10,00, folosind căile de acces stabilite pentru sectoarele respective.

Se reamintește că la acest meci sînt valabile următoarele carnete eliberate de C.N.E.F.S. și vizate pe anul 1969 : maro și albastre în piele, la tribuna „0", precum și roșii în dermatin, însoțite de tichetul de rezervare a locului la „masa presei" pentru meciul respectiv.

sportul în lume

INTERES JUSTIFICAT PENTRU MECIUL DE BOX FRANȚA — ROMÂNIA

ALAIN RUOCCO

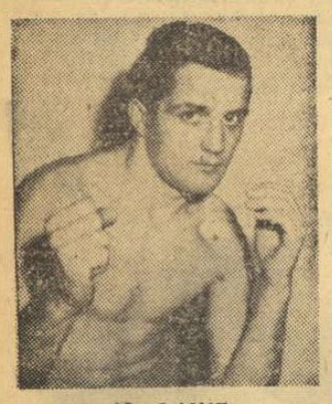

AD. LAINE

CORESPONDENȚĂ SPECIALĂ PENTRU **sportul**

Francezilor le place nespus de mult boxul. Dacă am face un clasament neoficial al sporturilor preferate de francezi, atunci, pe bună dreptate, ar trebui să consemnăm după ciclism și rugby, „nobila artă". La „Wagram", „Mutualité" sau „Palais des Sports", de la mic la mare, de la spectatorul anonim pînă la celebrități ca Bourvil, Belmondo sau Jean Gabin, cu toții palpită și se agită în jurul „careului magic". Parizienii regretă că meciul cu națională României, sau — cum spun ei în aceste zile — cu „reprezentativa campionilor europeni", nu a fost programat pe o arenă de pe malul Senei. Ei ar fi dorit să urmărească pe campionii continentali Ciucă, Cuțov, Dumitrescu și Alexe, pe acești boxeri români care au entuziasmat la ultima confruntare a europenelor. Mulți dintre ei însă vor face o excursie pînă la Saint Brieuc (475 km), pentru a-i vedea la lucru pe oaspeții de la răsărit. Amatorii de box francezi așteaptă, deci, cu justificat interes confruntarea programată la 22 noiembrie și, după cum se pare, nu le va fi greu să se deplaseze atît de departe, pentru că nu oricînd ei pot vedea remarcabila formație a României.

Federația franceză se pregătește în mod special pentru ca întîlnirea să se bucure de un cadru adecvat. În mod deosebit, Municipalitatea orașului Saint Brieuc se va ocupa de găzduirea echipei României. Oficialitățile franceze depun toate străduințile ca cei 11 boxeri români să se simtă bine pe pămîntul Bretaniei. Oaspeții vor sosi miercuri 19 noiembrie la Paris, pe calea aerului, iar două zile mai tîrziu vor pleca cu trenul la Saint Brieuc.

În vederea acestei întîlniri, forul francez de specialitate a alcătuit o echipă redutabilă, care și-a început pregătirile de cîteva zile în sala Institutului de Sport din Paris. Din echipă nu lipsesc cunoscuții boxeri Aldo Cosentino (cocoș), Alain Laine (pană), Alain Ruocco (semimijlocie) și Alain Victor (grea). Ziarele pariziene consideră că meciul vedetă al galei îl va constitui revanșa „cocoșilor" Aurel Dumitrescu—Aldo Cosentino. Va fi reeditată finala campionatelor europene de la București, care a dat cîștig de cauză campionului României. Cosentino se află într-o formă superioară celei de la București și, în plus, boxează acasă. Acestea sînt argumentele pe care mizează specialiștii francezi, prezentîndu-l ca mare favorit pe Cosentino. De asemenea, greul Victor, originar din Saint Brieuc, a declarat ziariștilor că nu poate pierde meciul cu campionul european Ion Alexe și că se va revanșa pentru insuccesul de la București.

Într-o vizită făcută la federația franceză de specialitate, dl. Bernard Mascot, președintele comisiei de arbitri, ne-a declarat: **„Boxerii români sînt așteptați cu nerăbdare. Interesul este justificat, deoarece românii au dominat ultima ediție a campionatelor europene. Echipa României este una dintre cele mai redutabile din Europa iar în fața sa formația noastră dorește să obțină un rezultat frumos. Desigur că vor cîștiga românii, însă gazdele sînt dornice să lupte dîrz, pentru a oferi o ripostă spectaculoasă. Cred că Cosentino și Victor — „punctele forte" ale echipei noastre — vor triumfa în fața lui Dumitrescu și, respectiv, Alexe. În orice caz, meciul Franța—România reprezintă o garanție pentru un spectacol pugilistic de zile mari"** — și-a încheiat declarațiile reputatul arbitru francez.

Henri COUSIN

Paris, noiembrie

O întîlnire mai dură între hocheistul vest-german Funk (stînga) și elvețianul Furrer se soldează în favoarea ultimului. Pe parcursul celor 60 minute de joc, însă, echipele de juniori ale R. F. a Germaniei și Elveției s-au arătat egale, în meciul desfășurat la Zürich: 4—4 (1—3, 3—1, 0—0)

VICTORIE FĂRĂ DREPT DE APEL A RUGBYȘTILOR ROMÂNI LA DUSSELDORF

DÜSSELDORF, 11 (prin telex. de la agenția SID). — Marți după-amiază, pe stadionul „Nord-park" din localitate, Selecționata divizionară română a întîlnit o Selecționată a trupelor britanice staționate pe teritoriul R. F. a Germaniei. Românii au dat o adevărată lecție de rugby, fiind aplaudați deseori la scenă deschisă de spectatori. După ce întrecuseră, duminică, cu 6—3, într-un meci mult influențat de ploaie și de starea terenului echipa R. F. a Germaniei, rugbyștii români au realizat marți un scor sever: 31—3 (11—3).

Rugbyștii britanici reușiseră să deschidă scorul încă înainte de scurgerea primelor 60 de secunde de joc, prin transformarea de către Cameron a unei lovituri de pedeapsă. Cu toate acestea, mai rapizii și mai experimentații sportivi români n-au avut nevoie de mult timp pentru a-și impune net superioritatea, nelăsîndu-le britanicilor nici un moment de răgaz, nici o posibilitate de a mai realiza ceva. Iată, de altfel, evoluția scorului, deosebit de elocventă: 3—0 (min. 1) **Cameron** (lovitură de pedeapsă); 3—3 (min 15) **Nica** (încercare); 3—6 (min 21) **Ciobănel** (încercare la capătul unei curse solitare), 3—8 **Dragomirescu** (transformare); 3—11 (min 25) **Irimescu** (drop-goal); 3—14 (min 50) **Rășcanu** (încercare); 3—17 (min 65) **Dragomirescu** (încercare); 3—20 (min 65) **Rășcanu** (încercare), 3—22 **Nica** (transformare); 3—25 (min 70) **Wussek** (încercare); 3—28 (min 72) **Șerbu** (încercare); 3—31 (min. 79) **Nica** (încercare la capătul unei curse solitare).

La fluierul arbitrului britanic **Entwistle** s-au aliniat formațiile: SELECȚIONATA DIVIZIONARĂ ROMÂNĂ — **Durbac**; **Nica, Dragomirescu, Irimescu, Suciu**; **Nicolescu, Florescu**; **Rășcanu, Demian, Ciobănel (Wussek)**; **Țuțuianu, Șerban (Șerbu)**; **Bactu, Iorgulescu, Dinu**; SELECȚIONATA MILITARĂ BRITANICĂ — **Ford**; **Arnott, Gaskell, Hathorn, Robinson**; **James, Whiterall**; **Hamilton, Wright, Cameron**; **Cross, Gregg**; **Rowe, Ladua, Manton.**

ȚIRIAC ȘI NĂSTASE CEDEAZĂ ÎN FAȚA PUTERNICULUI CUPLU AUSTRALIAN NEWCOMBE-ROCHE

Perechea tenismanilor români eliminată după prelungiri în proba de dublu a open-ului de la Paris

PARIS, 11 (Agerpres). — În semifinalele probei de dublu bărbați din cadrul turneului internațional „open" de tenis care se desfășoară în sala „Pierre de Coubertin" din Paris, cuplul profesionist australian John Newcombe — Tony Roche a eliminat cu 6—3, 12—10 perechea română Ion Țiriac — Ilie Năstase. În finală australienii vor întîlni cuplul Tom Okker (Olanda) — Marty Riessen (S.U.A.), învingător cu 6—4, 6—3 în fața perechii Earl Buchholz (S.U.A.) — Ray Moore (Republica Sud-Africană).

În proba de simplu masculin, în partida pentru locurile 3—4, americanul Marty Riessen a dispus cu 6—3, 6—4 de australianul Tony Roche.

LA CÎT SE RIDICĂ BUGETUL VIITOAREI OLIMPIADE?

MÜNCHEN, 11 (Agerpres). — „Jocurile olimpice de la München din anul 1972 vor costa peste 1 miliard de mărci vest-germane" — a declarat ziariștilor Karl Mertz, directorul general al societății de construcții Olympia.

Inițial, bugetul viitoarei Olimpiade fusese estimat la 801 milioane mărci dar scumpirile succesive l-au ridicat în mod apreciabil.

ÎNTRECERI DE TENIS PE TEREN ACOPERIT

Disputată timp de trei zile la Praga, întîlnirea de tenis, contînd pentru competiția europeană pe teren acoperit „Cupa Regelui Suediei", dintre echipele Cehoslovaciei și Italiei s-a încheiat cu victoria gazdelor la scorul de 5—0. În partida de dublu, perechea Koukal — Pala a dispus cu 6—4, 13—11 de cuplul Panatta — Marzino.

★

La Bracknell (Anglia), în cadrul aceleiași competiții, se desfășoară meciul dintre reprezentativele Angliei și Elveției. După prima zi de întreceri, scorul este egal: 1—1.

ÎN C. C. E. LA HANDBAL

La Gdansk (Polonia) s-a disputat returul meciului dintre formația locală Spojnia și echipa vest-germană V.f.L. Gummersbach, contînd pentru „Cupa campionilor europeni" la handbal masculin. Victoria le-a revenit oaspeților cu scorul de 26—20 (15—9). Învingătoare și în primul joc (scor 30—21), echipa V.f.L. Gummersbach s-a calificat pentru sferturile de finală ale competiției.

HARRY HOPMAN VA ACTIVA ÎN S. U. A.

MELBOURNE, 11. — Harry Hopman, căpitanul echipei de tenis a Australiei pentru „Cupa Davis", a anunțat semnarea unui contract de antrenor la un centru de agrement și la o școală de tenis din apropiere de New York. Harry Hopman, acum în vîrstă de 63 de ani, a pregătit echipa Australiei pentru Cupa Davis timp de 22 de ani, perioadă în care tenismanii din Țara cangurului și-au adjudecat „Salatiera de argint" de 16 ori. În cercurile sportive australiene se crede că pentru postul deținut pînă acum de Hopman candidează Frank Sedgman și Neale Fraser, ambii foști cîștigători ai Wimbledon-ului.

NANA ALEKSANDRIA PENTRU A TREIA OARĂ CAMPIOANĂ

MOSCOVA, 11. — Campionatul unional feminin de șah a luat sfîrșit, la Gori, cu victoria maestrei internaționale Nana Aleksandria, care a totalizat 15 puncte din 19 posibile (12 victorii, 6 remize și o înfrîngere). Pe locul doi (14½ p) s-a clasat Tatiana Zatulovskaia, iar medalia de bronz i-a revenit maestrei Elena Rubțova (13½ p).

Nana Aleksandria, în vîrstă de 20 ani, studentă la Universitatea din Tbilisi, cucerește pentru a 3-a oară titlul de campioană a U.R.S.S.

A X-a EDIȚIE A „TROFEULUI CARPAȚI"

(Urmare din pag. 1)

fi considerate slabe atîta timp cît lotul ungar traversează perioada grea a restructurării, a reîmprospătării cu elemente tinere. N-ar fi de loc exclus ca „Trofeul Carpați", de la Cluj, să însemne tocmai momentul încheierii acestei perioade de transformare. În ce privește echipa **Iugoslaviei**, după cum spuneam, forța sa de finalizare și siguranța în apărare i-au adus multe satisfacții pe plan internațional. Antrenorul **Vilem Ticici** procedează însă și el, de mai bine de doi ani, la depistarea unor elemente tinere și talentate, care să înlocuiască vechea gardă a lotului iugoslav. Într-unul din ultimele sale numere, ziarul **„SPORT"** din Belgrad anunța, confirmînd acest lucru, că la turneul de la Cluj, alături de handbaliste mai vechi cum sînt portarul **Ištavnovici, Vejnovici, Tomasek, Radakovici, Jasici** sau **Blagoevici**, vor fi promovate și cîteva tinere jucătoare: **Radievici, Uzelak** și **Antici.** Oricum însă — în ciuda modificărilor aduse formațiilor de bază — prezența acestor două reprezentative la turneul de la Cluj este o primă — dar nu singulară! — garanție a calității.

Recomandată în ultimele două sezoane de un șir aproape neîntrerupt de victorii (**aproape**, pentru că în acest fragment de palmares se înscriu doar două înfrîngeri în doi ani!) selecționata **Uniunii Sovietice** este considerată pe drept cuvînt cea mai redutabilă. Excelenta realizatoare **Valentina Bobrova—Jivih**, conducătoarea de joc **Turcina**, „stîngacele" **Omelciuk** și **Șabanova**, portarul **Gromova** fac din teamul antrenat de cunoscutul tehnician **Lazar Gurevici**, un serios pretendent la primul loc în acest turneu, în ciuda prezenței și a altor echipe cu asemenea veleități. În acest sens este cert că reprezentativa **R. D. Germane** va avea un cuvînt, și încă unul greu, de spus în lupta pentru întîietate. Alcătuită pe scheletul cunoscutei echipei **S. K. Leipzig**, selecționata acestei țări a avut în sezonul trecut comportări dintre cele mai bune, remarcîndu-se prin disciplina sa tactică și prin excelenta sa pregătire fizică, atribute ce i-au permis să depășească ușor momentele dificile ce apar pe durata unei competiții de amploare.

Echipa Cehoslovaciei, cîștigătoarea medaliilor de aur la prima ediție a campionatului mondial a rămas un veritabil „out-sider" reușind să cîștige atunci cînd te așteptai mai puțin, demonstrînd o valoare tehnică individuală excelentă, cu cunoștințe tactice deosebite și, deci, cu capacitatea de a furniza oricînd surprize de proporții. Handbalistele poloneze au realizat în ultimul timp cîteva rezultate remarcabile, determinînd o ușoară creștere a cotei aprecierilor pe plan internațional. În concluzie, aceste două selecționate, fără să intre în „plutonul" favoriților, se anunță totuși capabile de a răsturna chiar și cele mai... sigure pronosticuri.

Am lăsat la urmă, de loc întîmplător, cele două selecționate ale țării noastre. Prima dintre ele, mult remaniată față de anii trecuți, a realizat în cursul verii una dintre cele mai frumoase victorii în handbalul feminin: **primul loc la tradiționalul turneu de la Belgrad sau Zagreb** (gazde alternative) **dotat cu „Trofeul Tajmaidan"**. Această victorie, sincer vorbind, a fost o mare surpriză, furnizînd în același timp primul indiciu de maturitate competițională a noii selecționate. Un indiciu cu atît mai valoros, cu cît printre învinsele echipei noastre s-a numărat și reprezentativa Uniunii Sovietice, ceea ce a conferit rezultatului final o apreciabilă doză de certitudine valorică. Firește, drumul pe care a pornit antrenorul lotului **Valeriu Gogîlțan** — sprijinit de federație prin antrenorul federal Gabriel Zugrăvescu — este abia la început. Cristalizarea unei formule de echipă, a unei idei tactice de bază și a unei omogenități morale nu pot fi considerate capitole încheiate la un lot cu jucătoare extrem de tinere, lipsite încă de experiența marilor competiții internaționale. Dar munca ce se duce acum cu niște jucătoare, toate aproape „under 23" **(Bălcoianu, Arghir, Neghină, Maghiari, Secheli, Costandache, Matache, Micloș, Ilie, Munteanu** și încă multe altele) este fără nici o îndoială o muncă cu reale și frumoase perspective. Avem deplina convingere că „Trofeul Carpați" va confirma acest lucru și că tînăra noastră reprezentativă se va înscrie cu curaj, așa cum a făcut-o și la „Trofeul Tajmaidan" printre echipele ce-și vor disputa primul loc. Cît despre cealaltă selecționată a noastră, de fapt o echipă de junioare, să-i urăm „bun venit" pe arena internațională.

Acestea sînt formațiile ce se vor alinia începînd de sîmbătă 15 noiembrie pe podiumul sălii Sporturilor din Cluj pentru a încerca să cucerească frumosul trofeu pus în joc. Și dacă palmaresul lor sau calitățile enumerate n-au convins totuși că valoarea acestui turneu nu este mult diferită de cea a unui campionat mondial, să vedem ce selecționate, dintre acelea care nu ar putea lipsi de la o ediție a C.M., absentează la Cluj. În mod sigur, reprezentativa **Danemarcei** și, poate, cea a **R. F. a Germaniei.** Chiar și în aceste condiții se poate acorda „Trofeului Carpați" titlul prezumtiv de campionat mondial. Cu atît mai mult, cu cît în tot anul 1969 pe agenda marilor turnee de handbal feminin nu au existat decît două întreceri de asemenea amploare: **„Trofeul Tajmaidan"** și competiția ce va începe simbătă la Cluj și se va încheia miercuri 19 noiembrie. În cealaltă dispută, victoria a revenit echipei române. Să pronosticăm că și de această dată primul loc va reveni tot handbalistelor noastre? N-ar fi exclus...

fotbal meridiane

Polonezul Lubanski jubilează! Zadarnic însă... Echipa sa s-a impus categoric în fața Bulgariei (3—0), dar aceasta va merge probabil în Mexic, pentru că în mod normal nu poate pierde ultimul meci din grupa VIII, cu Luxemburg.

Azi, capete de afiș în cupele europene

Avem o nouă zi (și seară) bogată în programul cupelor europene. Astăzi au loc majoritatea meciurilor tur din optimile de finală ale C.C.E. și „Cupa cupelor". Unele partide, adevărate derbyuri, atrag atenția în mod deosebit.

În „Cupa campionilor europeni", printre altele, sînt de reținut partidele **Dinamo Kiev — Fiorentina, Leeds United — Ferencvaros, Celtic Glasgow — Benfica.**

În „Cupa cupelor": **Glasgow Rangers — Gornik Zabrze, Norköpping — Schalke 04.**

„Cupa europeană a tîrgurilor" programează alte jocuri din 16-imile de finală: **Hansa Rostock — Internazionale, Vitoria Setubal — F. C. Liverpool, V.f.B. Stuttgart — Napoli** etc.

DIALOG RAMSEY — SALDANHA DESPRE JOCUL DUR

LONDRA 11 (Agerpres). — O convorbire televizată, la Amsterdam, între Alf Ramsey, antrenorul echipei de fotbal a Angliei, și Joao Saldanha, selecționerul reprezentativei braziliene, a fost retransmisă pe posturile britanice. Subiectul s-a dovedit interesant și actual: **„Jocul dur în perspectiva apropiatului turneu al campionatului mondial din Mexic".**

Dialogul Ramsey — Saldanha, care a permis să se constate o radicală deosebire de vederi, a succedat unor păreri exprimate public de Saldanha. **Managerul brazilian a declarat că se vor înregistra incidente grave în Mexic, dacă ceea ce el numește „tackling-ul european" va fi permis de către arbitri. Saldanha a mers pînă acolo încît a afirmat că s-ar putea ca turneul pentru „Cupa Jules Rimet" să fie, la un moment dat, întrerupt din pricina incidentelor provocate de „jocul dur al echipelor europene".**

Alf Ramsey a spus că **„echipa Angliei va juca în funcție de prevederile regulamentului și nu intenționează să-și schimbe stilul de joc".** Saldanha a replicat: **„Va fi atunci echipa Angliei cea care va începe să dea tonul jocului dur".** Directorul tehnic al echipei engleze i-a răspuns prompt: **„Vă înșelați, mister Saldanha, în această privință. Nu poate fi început ceea ce deja există — actualul regulament de joc. Noi vom respecta regulile sportului și bănuiesc că fotbalul se joacă și el după anumite reguli. Arbitrii delegați la turneul din Mexic vor trebui să vegheze la aplicarea regulamentului".**

„Dar arbitrii — a ripostat Saldanha — **nu prea sînt capabili să asigure desfășurarea corectă a unui meci".**

Ramsey și-a contraatacat interlocutorul pe tema unei afirmații în care Saldanha îi invita pe fotbaliștii brazilieni să răspundă la joc dur cu aceeași monedă. Saldanha a ținut să precizeze: **„Nu! Eu nu voi da astfel de indicații. Noi, pur și simplu, vrem să jucăm fotbal. Dar, dacă arbitrul va permite jocul brutal, vom putea juca și noi potrivit interpretării sale despre o partidă de fotbal".**

„Noi vom respecta regulamentul jocului" — a răspuns Ramsey, dar Saldanha l-a întrerupt întrebînd: **„Regulamentul? Care datează de cînd?" „De o sută de ani, de cînd fotbalul a fost inventat în Anglia!"**, a exclamat Alf Ramsey.

ABSENȚE NOTABILE LA C. M. DIN MEXIC

Pe măsură ce preliminariile campionatului mondial de fotbal se apropie de sfîrșit, în contextul comentariilor din jurul marii competiții își face loc și tonul propriu nemulțumirilor. Probabil, dezamăgite de pierderea șanselor de calificare, unele federații sau purtătorii lor de cuvînt critică acum sistemul de desfășurare a preliminariilor, subliniind că în timp ce unele echipe europene sau sud-americane de certă valoare vor fi simple spectatoare la turneul final din Mexic, altele de valoare dubioasă — ca de pildă Maroc, San Salvador, Israel, Australia sau Rhodesia — își au asigurat locul printre cele 16.

Ziarul „SPORT"-Zürich tratînd aceste fapte într-un editorial, arată că F.I.F.A. a făcut o tragere la sorți nerealistă, punînd pe picior de egalitate toate echipele înscrise, indiferent de valoarea și popularitatea fotbalului din țara respectivă. **„Este injust** — scrie gazeta elvețiană — **ca o țară care numără doar 2 000 de jucători să aibă aceleași șanse de calificare ca și altele cu un efectiv de 2—4 milioane de jucători, cu zeci de mii de cluburi și asociații".** Fără îndoială că nu putem fi de acord cu un asemenea argument care dezice principiul egalității, propriu intențiilor forului suprem al fotbalului. F.I.F.A. a precizat nu o dată că toate țările afiliate în organizația mondială a fotbalului se bucură de drepturi egale și pot fi reprezentate de echipe de cluburi sau naționale în toate competițiile internaționale.

Credem că problema calificărilor trebuie studiată sub un alt aspect. Acela al sistemului de selecție. Privind lista echipelor calificate pînă acum vom observa că alături de unele formații cu reputație se află și altele care au obținut sau vor obține o calificare facilă, datorită valorii scăzute a adversarilor. Aceasta survine în zonele geografice unde fotbalul a rămas la un stadiu incipient. În această direcție, credem că regulamentul preliminariilor emise de F.I.F.A. a avut într-adevăr unele scăpări. De pildă, din zona Americii centrale și a Caraibilor s-a calificat echipa San Salvador, după ce a jucat cu formații foarte modeste (Surinam, Antilele olandeze, Honduras și Haiti). N-ar fi fost poate mai judicios ca după această serie slabă să urmeze un meci decisiv cu una din echipele necalificate din America de Sud (Chile, Argentina, Bolivia etc.)? Sau nu ar fi fost mai echitabil ca reprezentanta Africii (Maroc) să susțină un meci de baraj cu una din echipele europene rămase acasă (Scoția, Ungaria sau Cehoslovacia, Italia sau R.D.G.)? Același lucru se poate spune și despre formația care va cuceri (după puține meciuri) un loc printre cele 16 din zona Asiei și Australiei (Israel, Australia sau Rhodesia). În mod firesc, învingătoarea acestei zone trebuia să mai treacă un examen în fața unei reprezentative din Europa.

Unele ziare critică acum componența grupelor din preliminariile zonei europene, arătînd că o serie de echipe cu vechi state de serviciu rămîn acasă, cum sînt de pildă **Franța** cu 6 participări în turneul final al C.M., **Spania** cu 4, **Austria** cu 3, **Iugoslavia** care deține locul II la ultima ediție a C.E., **Portugalia** ocupanta locului III la C.M. din Anglia ș.a.

Totuși, trebuie să recunoaștem că în Europa o alcătuire așa zisă perfectă a grupelor este aproape imposibil de realizat. În prezent, echilibrul de valori în fotbalul european ca și de altfel în cel sud-american, se face din ce în ce mai simțit. O lume întreagă recunoaște că măiestria balonului rotund își are reședința pe aceste două continente. Atunci de ce tocmai cîteva din aceste reprezentative să fie private de turneul final? Firește, soluții perfecte privind organizarea preliminariilor nu se pot da. În orice caz însă, poate fi reținută o **etapă prefinală** în care să nu se țină cont de zone geografice pentru a selecționa într-adevăr cele mai bune 16 de pe glob.

Revenind la zona europeană a preliminariilor putem afirma că formațiile calificate de pe continentul nostru și-au cîștigat dreptul de a fi prezente în Mexic prin dispute echitabile. Primele clasate își merită cu prisosință victoria, pentru că timp de mai bine de un an — cît au durat calificările — ele au avut o comportare constantă și firește superioară următoarelor clasate.

Ion OCHSENFELD

BARAJUL UNGARIA-CEHOSLOVACIA ÎN MEXIC?

Federația mexicană de fotbal s-a oferit să găzduiască, la Ciudad de Mexico, meciul de baraj dintre echipele Ungariei și Cehoslovaciei. Forul mexican a trimis în acest sens telegrame la F.I.F.A. și celor două federații interesate. Azi vor începe discuțiile dintre reprezentanții federațiilor maghiare și cehoslovace, privind locul de desfășurare a celui de-al treilea meci.

Tiparul I.P. „Informația", str. Brezoianu nr. 23—25, București

40368

PROLETARI DIN TOATE ȚĂRILE, UNIȚI-VĂ!

Redacția și administrația: str. Vasile Conta nr. 16, tel. 11.10.05, interurban 72 și 286. Telex sportrom buc. 180.

sportul

4 pagini 30 bani

Anul XXV — Nr. 724 (6158) ZIAR AL CONSILIULUI NAȚIONAL PENTRU EDUCAȚIE FIZICĂ ȘI SPORT Joi 13 noiembrie 1969

În așteptarea celor de duminică...

LA SNAGOV NU EXISTĂ TURN DE FILDEȘ

DEPARTE DE ALCHIMIA LABORATORULUI, TRICOLORII ÎN PLIN EFORT

● Imaginea diurnă a antrenamentelor ● Fotbalul — „dragostea noastră cea de toate zilele" ● Azi: meci de verificare și vizionarea premierei lui Mirodan

Parcă tot mai frumos a fost Snagovul astăzi decît ieri! Deși peisajul autumnal nu s-a schimbat cu nimic, am găsit azi ceva în plus, acel „ceva" care dă, de fapt, culoare și dinamism oricărui tablou fotbalistic: prezența jucătorilor în teren.

Pe compartimente sau cupluri, inițial grupați apoi răspîndiți pe verdele gazonului, purtătorii tricourilor naționale au ieșit la un antrenament de individualizare. Azi ca și ieri, azi ca și mîine. Pentru că imaginea diurnă a Snagovului-lot, înseamnă, în primul rînd, fotbal, adică efort + concentrare.

Nimeni nu-și poate închipui că aci și acum se prepară, precum în alchimia evului mediu, din plumbul campionatului aurul calificării pentru Mexic '70. Pentru simplul motiv că acești băieți, chemați la lotul reprezentativ, nu se află acum pentru prima dată împreună și că știu deja ce pot, și ce vor. Dar nimeni nu trebuie să-și închipuie că acești băieți, îndrumați de prof. Angelo Niculescu, Em. Vogl și dr. D. Tomescu, au venit aci doar pentru a se deconecta de tensiunea campionatului, pentru a privi fotbalul de la înălțimea turnului de fildeș.

NU NUMAI ARITMETIC VORBIND...

L-am și întrebat pe Lucescu, căpitanul tricolorilor, care este raportul zilnic între fotbal și restul preocupărilor.

„Aritmetic vorbind, ne-a spus el, orele efective de antrenament, la care putem chiar adăuga și pe cele ale unor activități adiacente, ca

Paul SLAVESCU

(Continuare în pag. a 3-a)

Tandemul portarilor: Ghiță — Răducanu, în „priză"

NOUTĂȚI... ELVEȚIENE

SPRINT FINAL LA HORGEN

● 4-0 cu Lucerna, echipă din liga a II-a

● Papaioanou + Sideris = 3 goluri

● Botinos continuă să fie indisponibil

În sfîrșit, mult așteptatul joc amical al echipei naționale a Greciei, pe teritoriu elvețian, a avut loc. Reprezentativa elenă a jucat marți seara cu Lucerna, echipă din liga a II-a, și a cîștigat cu scorul de 4—0. Golurile au fost înscrise de Papaioanou (2), Sideris și Spiridon. După meci, antrenorul Petropoulos mi-a declarat că echipa s-a mișcat destul de bine, dar că el, în calitatea sa de antrenor, nu trage concluzii definitive, deoarece fotbaliștii elvețieni s-au arătat oarecum complezenți, nevrînd să agraveze starea fizică a echipei oaspe, și așa afectată de capriciile timpului din țara cantoanelor.

Menționez că echipa Greciei nu a manifestat prea multă omogenitate, dat fiind că cei cinci jucători accidentați sau gripați, despre care v-am vorbit acum două zile, n-au făcut parte din echipă. Totuși, naționala Greciei a rulat 15 jucători.

Dintre cei indisponibili, situația cea mai grea o are Botinos. Sînt puține șanse ca extremul-stînga al echipei Greciei să se alinieze la startul marelui meci de la București.

Astăzi (n.r. ieri), antrenorul Petropoulos a condus două antrenamente intense pentru dezmorțirea definitivă a echipei. În cursul zilei de mîine (n.r. azi), echipa Greciei va mai susține un antrenament de condiție. Plecarea ei spre București este anunțată pentru vineri la prînz.

Starea de spirit din cadrul echipei Greciei urmează, am impresia, instabilitățile vremii. Se trece cu ușurință de la optimism la scepticism. Singurul care păstrează o atitudine consecventă față de jocul de la București pare a fi antrenorul Makis Petropoulos, care nu-și ascunde temerile față de faptul că nu a beneficiat de posibilități de pregătire ideală în Elveția și a susținut, la urma urmei, un joc amical neconcludent, mai ales datorită faptului că echipa a părut ruptă în două, în urma absenței forțate a jucătorilor indisponibili.

Cam atît, deocamdată, despre „etapa elvețiană" a pregătirilor echipei naționale a Greciei, care se află în pragul celui mai important meci din istoria sa. Se știe, probabil, că Grecia nu a participat niciodată într-un turneu final al „Cupei Jules Rimet."

Corespondență telefonică, realizată de Terrens Quick, de la trimisul special la Zürich al ziarului atenian „Fos ton Spor", **Fedon KONSTANDUDAKIS**

ELOGIU ULTIMILOR ROMANTICI

În ansamblul sportului românesc, rugbyștii, credem noi, pot primi calificativul de ultimi romantici. Și sîntem tentați să-i calificăm ca atare dacă luăm în considerare pasiunea de care dau dovadă pentru sportul îndrăgit, sacrificiile — și nu din cele mai mici — pe care le fac pentru a putea să-și însușească subtilitățile unui sport care cere, în egală măsură, un mare consum de energie fizică și nervoasă.

Cu o tradiție mai puțin pierdută în trecut decît alte ramuri sportive practicate pe meleagurile noastre și beneficiind de un mai modest sprijin material, rugbyul românesc a reușit, în ultimii ani, să aducă sportului autohton o serie de satisfacții deosebite, impunîndu-se în concertul „marilor familii" ale Europei. Facem această afirmație gîndindu-ne la confruntările internaționale și mai ales la tradiționalele întîlniri cu reprezentativa franceză.

Mărturisim că nu rareori ne-am pus întrebarea dacă rezultatele obținute nu s-ar datora prezenței unor jucători de valoare excepțională și că, tot adesea ori, am simțit, pe undeva, prezența scepticismului, atunci cînd gîndeam că, o dată cu părăsirea activității competiționale de către elementele de elită, s-ar putea întîmpla ca rugbyul românesc să reintre în anonimat.

Or, ziua de 9 noiembrie 1969 a venit să infirme total aprehensiunile noastre. Într-adevăr, la această dată, prima reprezentativă românească întîlnea, în deplasare, echipa primă a R. F. a Germaniei, iar o a doua echipă, în alcătuirea căreia intrau numai doi jucători consacrați, înfrunta o selecționată franceză cuprinzînd 7 jucători din reprezentativa primă.

Rezultatele sînt bine cunoscute, la ora actuală. O victorie în deplasare și o înfrîngere acasă. Și nu vom face dovadă de ipocrizie afirmînd că nu ne bucură succesul. Dar, ceea ce constituie o chezășie pentru viitorul rugbyului românesc, considerăm că este eșecul din fața reprezentativei galice. Paradox, de dragul paradoxului? Categoric, nu! Este, în mod sincer, satisfacția pe care ne-au procurat-o cadeții rugbyului românesc, care au ținut în șah, au jucat de la egal la egal cu niște adversari prestigioși, pe care i-au și condus mai bine de jumătate din timpul de joc.

Iată motivele care ne provoacă o stare euforică: maniera de abordare a jocului ne-a dat încredere în viitor, gonind cît mai departe scepticismul.

Mai mult decît atît, apreciem că existența, minunata existență a rugbyului românesc ar trebui să constituie subiect de meditație pentru diriguitorii altor ramuri sportive, obiect de studiu pentru a se putea găsi și în polo, în baschet sau în alte sporturi motive de bucurie, așa cum rugbyștii, ultimii romantici, ne furnizează.

Niki Mihail BURILEANU

În pag. a 2-a

PERSPECTIVELE PATINAJULUI ȘI HOCHEIULUI LA BRAȘOV

MASA ROTUNDĂ ORGANIZATĂ DE ZIARUL SPORTUL ÎN COLABORARE CU C.J.E.F.S. BRAȘOV

AZI, LA FLOREASCA,

RAPID-HAPOEL TEL AVIV ȘI DINAMO-PARTIZAN TIRANA ÎN „C.C.E." LA BASCHET

ÎN DESCHIDERE,

RAPID — DINAMO MOSCOVA

Sărbătoare baschetbalistică în sala Floreasca. Într-adevăr, azi se vor disputa nu mai puțin de trei meciuri internaționale, dintre care două oficiale (în cadrul „Cupei campionilor europeni") iar celălalt, amical, între valoroasa formație sovietică Dinamo Moscova și Rapid.

Desigur, pe amatorii de baschet îi interesează în primul rînd partidele din cadrul „C.C.E.", decisive pentru calificarea reprezentanților României în turul al doilea al competiției. Campioanele noastre întîlnesc pe Hapoel Tel Aviv de care au fost învinse, în capitala Israelului, cu 60—59. Rezultatul a constituit o surpriză, dar numai în parte, deoarece baschetul israelit a înregistrat în ultima vreme un progres simțitor (chiar în acest an, de pildă, selecționata de junioare a întrecut de două ori echipa similară a României, în cadrul campionatului european). Dar, despre jocul oaspetelor ne-a vorbit antrenorul Rapidului, prof. **S. Ferencz: „Hapoel este o formație alcătuită din jucătoare tinere, nu prea înalte, dar cu calități excepționale, mai ales în ceea ce privește viteza de reacție, de deplasare și de execuție. Au o precizie uimitoare în aruncările de la semidistanță, iar în apărare aplică o zonă foarte mobilă și elastică, execută intercepții urmate de contraatacuri spectaculoase și eficace. În plus, au o combativitate exemplară."** În aceste condiții, misiunea rapidiștelor nu este de loc ușoară, dar sîntem totuși convinși că pînă la urmă vor reuși să-și valorifice valoarea și experiența și vor recupera minimul avantaj cucerit de Hapoel.

La băieți, Dinamo are o sarcină mai ușoară. Învingători la Shkoder, cu 70—65, campionii români trebuie, în mod normal, să redit eze succesul. Acest fapt nu exclude, însă, un spectacol interesant, deoarece oaspeții au demonstrat că sînt adepții jocului în viteză.

PROGRAM, FORMAȚII, ARBITRI

Ora 16,15: Rapid—Dinamo Moscova (amical);
ora 18: Rapid—Hapoel Tel-Aviv (feminin, „C.C.E."). RAPID antrenor S. Ferencz: Dorina Suliman, Eva Ferencz, Octavia Bițu, Anca Racoviță, Elena Ivanovici, Ileana Chiraleu, Gabriela Nicola, Luiza Tal, Irina Vasilescu, Maria Buzaș, Ana Niea, Elena Țancu; HAPOEL antrenor D. Moshe: Noa Lifshitz, Michal Weinberg, Rachel Suwat, Zipora Halperin, Jael Pikarsh, Rachel Taub, Malka Lavi, Bruna Goor, Tami Lebel, Zvia Lida, Noga Rotenberg, Lea Melamed; **arbitri:** I. Hornyak (Ungaria) și I. Gologanov (Bulgaria).
ora 19,30: Dinamo—Partizan Tirana (masculin, „C.C.E."). DINAMO antrenor Dan Niculescu: Albu, Diaconescu, Giurgiu, Vizner, Cernea, Dragomirescu, Haneș, Mazilu, Săuca, Bradu (Novac — accidentat și Chivulescu — bolnav — nu vor juca); PARTIZAN antrenor A. Greva: Fagu, Bekteshi, Dheri, Moja, Pullumbi, Papavangseli, Boshnsaki, Pali, Grinaj, Samaranku, Permeti. **Arbitri:** I. Uyguci (Turcia) și G. Vincze (Ungaria).

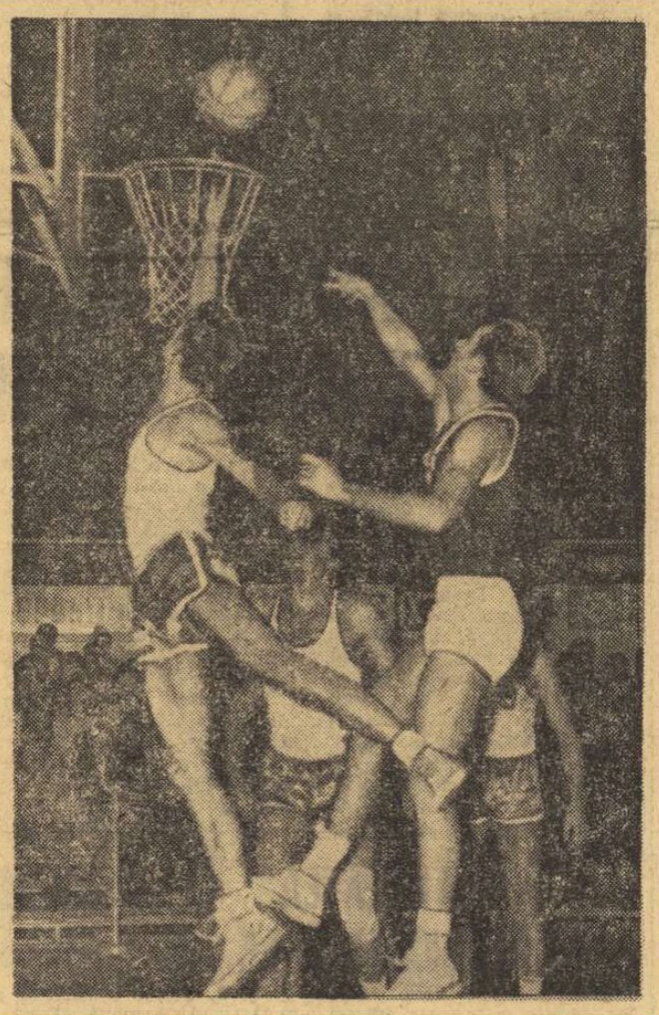

O săritură de balerin a dinamovistului Radu Diaconescu, cu scopul de a împiedica înscrierea unui coș
Foto: TH. MACARSCHI

„TROFEUL CARPAȚI" LA HANDBAL ÎN PRAGUL EDIȚIEI JUBILIARE

● 45 de echipe masculine și 43 feminine la cele 9 ediții ● Băieții au scăpat victoria o singură dată ● La Cluj, un veritabil campionat al lumii ● Timișoara avanpremiera C. M. de la Paris

Există în lumea sportului cîteva competiții care — deși nu conferă titluri oficiale — au un imens prestigiu în rîndurile sportivilor, specialiștilor și spectatorilor. Wimbledon, Roland Garros, Forest Hills la tenis, „Memorialul Kusocinski" la atletism, „Turul Franței" și „Turul Italiei" la ciclism sînt competiții care polarizează atenția opiniei publice, creează efervescență în rîndurile sportivilor. În handbal, competiția care amintește de faima Wimbledon-ului la tenis sau „Turul Franței" la ciclism este „Trofeul Carpați", întrecere internațională tradițională. Reunind la start puternice forțe ale jocului cu „mingea mică", trofeul se înscrie pe orbita celor mai valoroase competiții din lumea sportului. La crearea acestui nimb au contribuit deopotrivă succesele repurtate de reprezentativele României în marile confruntări oficiale, existența unei școli autohtone de la izvoarele căreia pot învăța chiar și protagonistele campionatelor mondiale, organizarea ireproșabilă asigurată de federația noastră de specialitate fiecăreia dintre ediții (**continuitatea** este și ea o piatră la temelia acestui edificiu) și ambianța sărbătorească — de mare miting sportiv — pe care entuziaștii iubitori ai handbalului din țara noastră o asigură jocurilor. Acestea sînt și motivele pentru care o invitație la „Trofeul Carpați" constituie o onoare, pentru care fiecare echipă solicitată se grăbește să-și comunice acordul.

„Trofeul Carpați" a debutat în anul 1959 sub denumirea de „Cupa București". Schimbarea titulaturii a devenit o necesitate atunci cînd și alte orașe ale țării, puternice centre ale handbalului, au solicitat organizarea acestei competiții de prestigiu. La cele 9 ediții desfășurate pînă acum au luat parte 45 de echipe masculine din 10 țări și 43 de echipe feminine din 7 țări. Băieții noștri au obținut 8 victorii (la prima ediție locul I a revenit echipei H. G. Copenhaga), iar fetele și-au înscris în palmares 6 succese

Hristache NAUM

(Continuare în pag. a 4-a)

CAMPIONATELE NAȚIONALE DE ȘAH

Aspect de la runda inaugurală a Campionatului național masculin de șah
Foto: M. THEO

IN PRIMA ZI, PRIMUL DERBY

Ceremonia tragerii la sorți a precedat runda inaugurală a campionatului național masculin de șah. Fortuna a hotărît următoarea ordine pe tabelul de concurs: **1. Voiculescu, 2. Ghițescu, 3. Stanciu, 4. Botez, 5. Ciocîltea, 6. Grümberg, 7. Ungureanu, 8. Vărăbiescu, 9. Mititelu, 10. Neamțu, 11. Drimer, 12. Reicher, 13. Georgescu, 14. Szabo, 15. Segal, 16. Gheorghiu, 17. Partos, 18. Troianescu, 19. Fischer, 20. Bondoc.**

...Și astfel, în prima zi s-a desfășurat și primul dintre marile derbyuri ale acestui turneu: **partida Ciocîltea — Gheorghiu.** S-a jucat o variantă foarte tăioasă din Sicilliană și numai după cîteva mutări asistența privea cu răsuflarea întretăiată. Dar numai neofiții, pentru că cei inițiați au recunoscut repede o analiză teoretică, în care albul sacrifică spectaculos trei figuri dar nu obține nimic mai mult decît un șah etern. Ceea ce s-a și petrecut, de altfel, în această partidă consumată în 17 mutări.

Ghițescu a tratat cu maximum de seriozitate partida în care îl întîlnea, cu albele, pe Fischer. Maestrul internațional și-a creat un centru de beton și a declanșat apoi atacul pe flancul regelui. Într-o poziție de zugzwang total, Fischer și-a recunoscut înfrîngerea. Mititelu a cîștigat pozițional la Reicher, în timp ce partidele Botez — Partos, Grümberg — Segal, Ungureanu — Szabo și Neamțu — Drimer s-au încheiat remiză. Celelalte s-au întrerupt.

Astăzi după-amiază, de la ora 16, se joacă runda a II-a, iar mîine dimineață, de la ora 9, runda a III-a, în aula I.P.G.G.

STARTUL FETELOR

PIATRA NEAMȚ (prin telefon). — În sala mică a Casei de cultură a sindicatelor din localitate a început finala campionatului național feminin de șah care reunește în fața tablelor 14 concurente.

În prima rundă, maestra internațională Alexandra Nicolau a obținut o victorie fulgerătoare la Rodica Crăciun, pe care a învins-o în numai 11 mutări.

În general, reuniunea a fost animată, cu partide interesante. Veturia Simu a cîștigat la Ioana Miroslav, iar Eleonora Gogilea la Ana Apostolescu. Celelalte partide au fost remize: Maria Pogorevici — Gertrude Baumstarck, Margareta Juncu — Emilia Chiș, Suzana Makai — Margareta Teodorescu și Maria Dezmireanu — Lia Bogdan.

Rundele se joacă zilnic, de la ora 16, urmînd ca dimineața, din două în două zile să se reia partidele întrerupte. Duminică — zi de odihnă. Arbitrul principal al turneului este Gh. Moldoveanu.

Trebuie remarcată excelenta organizare asigurată competiției, acțiune în care C.J.E.F.S. Neamț a primit un sprijin substanțial și a găsit toată înțelegerea din partea Consiliului județean sindical.

C. NEMȚEANU
coresp. principal

PERSPECTIVELE PATINAJULUI ȘI HOCHEIULUI LA BRAȘOV

MASĂ ROTUNDĂ ORGANIZATĂ DE ZIARUL sportul ÎN COLABORARE CU C.J.E.F.S. BRAȘOV

● Bază materială bună ● Asistăm pasivi la înmormîntarea unei secții de patinaj artistic ● Agrementul sufocă performanța? ● Cultură de seară sau primenire de cadre? ● De ce nu pune umărul federația? ● Tarifele ne omoară!

În inițiativa sa de prospectare a orașelor și zonelor geografice cu maxime posibilități pentru dezvoltarea sporturilor de iarnă, ziarul „SPORTUL" și-a propus să cunoască opiniile unor conducători de cluburi și specialiști asupra condițiilor existente, perspectivei și ponderii sporturilor iernii în activitatea locală brașoveană.

Părerile exprimate într-un context critic și autocritic urmăresc să facă cunoscute realizările, dar mai ales lipsurile existente, pentru ca printr-un efort comun, hocheiul, patinajul artistic și de viteză să găsească climatul de dezvoltare și condițiile de practică necesare unui progres ce se lasă prea mult așteptat.

Bineînțeles, ziarul „Sportul" va continua să publice păreri competente ale unor activiști sportivi în legătură cu problemele în discuție aici, cu credința că ele nu vor rămîne numai pe hîrtie, ci își vor găsi ecou și rezolvare la organele de resort centrale și locale.

Așadar, despre perspectivele patinajului și hocheiului în Brașov:

ION TĂRANU, **directorul Rafinăriei 9 Brașov:** „În sfîrșit, am reușit să punem în funcțiune 400 m pătrați, adică jumătate, din patinoarul artificial aflat în curtea întreprinderii noastre. Cealaltă jumătate are perspective... mai îndepărtate. Ne trebuie două răcitoare de la Tehnofrig Cluj, dar nu sîntem planificați și n-avem repartiție. Sperăm, totuși, ca prin februarie să le primim. După modelul unor patinoare văzute la Sofia, am luat inițiativa de a acoperi terenul cu perdele de protecție pentru soare. Gheața rămîne toată ziua brumată și de bună calitate. Totuși, cea mai bună gheață este dimineața — pînă la ora 13... cînd de fapt terenul este liber, deoarece nici Dinamo, nici Petrolul, nici școala sportivă nu se gîndesc să-și programeze antrenamente".

ROMAN TURUȘANCO, **antrenor la Dinamo:** „N-am știut că patinoarul respectiv a intrat în funcțiune. În ceea ce ne privește, vom închiria această bază, căci ne interesează. Cît privește școala sportivă, prin plecarea antrenorului Carol H., secția urmează să se desființeze. Sînt uimit de pripeala cu care conducerea școlii și C.J.E.F.S. s-au gîndit să ia această măsură. În loc să manifeste preocupare pentru înlocuirea temporară a antrenorului, s-a recurs la desființarea ei, soluția minimei rezistențe".

Ing. VASILE GROS, **C.J.E.F.S. Brașov:** „Dar secția respectivă n-a fost desființată oficial".

ROMAN TURUȘANCO. „E ca și desființată. De altfel, în scurta sa viață de doi ani, secția n-a fost de loc ajutată. Nimeni de la școală nu l-a urmărit activitatea, după cum nici azi nimeni n-a venit s-o reprezinte. Cred că C.J.E.F.S. ar trebui să intervină la I.E.F.S. pentru repartizarea la Brașov a unui specialist. Pe plan local n-avem antrenori, iar comisia județeană nu este consolidată ca să-și ia sarcina definitivării unui antrenor".

ALEXANDRU POPA, **președintele clubului Dinamo:** „La antrenori locali nu ne putem gîndi avînd în vedere volumul lor de muncă. De aceea, soluția absolventului I.E.F.S. mi se pare cea mai judicioasă".

ERNEST ULRICH, **antrenor la Dinamo:** „Avem instructori buni (de pildă, Theo Cristiani), dar școala nu-i poate plăti. Comisia de specialitate și C.J.E.F.S. poartă vina pentru actuala stare de lucruri. Chiar și acum sînt dispuse, cu prea multă ușurință, să semneze actul de deces al unei tinere secții".

A. POPA: „Sîntem un oraș cu două patinoare artificiale, dar, în mod paradoxal, secțiile de performanță nu le pot folosi. De ce? Cel din Brașov — lipsit de subvenții — trebuie să se întrețină prin centre de inițiere pe grupe de 20 copii (cu contribuție individuală de 100 lei), grupe care ocupă patinoarul toată după amiaza. Dimineața, secțiile de performanță — alcătuite tot din elevi — nu pot face antrenamente.

Patinoarul din Poiana este prea scump. Nici o secție nu-și poate permite să plătească 225 lei ora și să suporte în plus transportul zilnic dus-întors al sportivilor. Este și prea des programat pentru meciuri de hochei, pentru turiști străini, pentru agrement, în dauna și peste interesele asociațiilor și secțiilor locale".

REP. **S-ar zice că agrementul sufocă performanța. Nu se pot, totuși, concilia cele două activități într-un echilibru convenabil?**

ROMAN TURUȘANCO. „Ba da! Cu cîteva condiții:

1. Organizarea timpului să fie mai rațională. Refacerea gheții să se facă mai rapid.

2. Să se asigure o programare judicioasă între agrement și pregătirea performanței prin respectarea necesarului secțiilor locale.

3. Chiar recentul campionat trebuia programat cu două meciuri dimineața, și unul derby — seara, și nu invers. Am fost scoși din activitate prin această schimbare de program".

ȘTEFAN BORȘAI, **președintele comisiei județene de patinaj:** „...făcută fără avizul și fără acordul comisiei. Publicul, copiii, secțiile, au fost eliminați de pe patinoar. Vom recupera întîrzierea numai prin amenajarea numeroaselor patinoare naturale pe care le avem în vedere. La Tractorul, pe „Olimpia" vom avea și instructori. Poate și pe alte patinoare".

ROMICA DÎMBOIANU, **arbitră de patinaj artistic:** „Concilierea dintre public și performanță în patinaj este posibilă și realizabilă prin folosirea unei treimi din teren pentru pregătire și două treimi pentru agrement".

GHEORGHE GĂMAN, **de la secția de sport a Consiliului județean sindical:** „Avem patinoare naturale foarte multe. Trebuie utilizate. Se pare că există oarecari rezerve în folosirea patinoarelor artificiale în cursul dimineții. Poate că antrenorii sînt ocupați dimineața și nu copiii. Cluburile și asociațiile ar putea folosi gheața bună, dimineața pentru antrenamente, lăsînd după amiaza publicului".

ION MĂNOIU, **președintele asociației Petrolul:** „Sînt grupe de vîrstă, clasele V—VIII, care învață după amiaza. Și ar putea frecventa dimineața patinoarele în cadrul secțiilor sau grupelor de inițiere, asigurîndu-se ocuparea completă, rațională a gheții și, în același timp, o îmbinare fericită între rentabilitatea — necesară pentru acoperirea cheltuielilor de întreținere — și finalitatea pregătirii".

SEPTIMIU SÎNGEORZAN, **antrenor de hochei:** „Sînt un vechi pasionat al hocheiului și patinajului și știu din istoria sportului brașovean că agrementul și performanța se pot împăca perfect. De fapt, ele se condiționează reciproc. Elementele de valoare nu apar din senin. Ele trebuie depistate de antrenori prin frecventarea patinoarelor aglomerate de public, prin selectarea talentelor din masă. Acesta este unul din rolurile antrenorului.

Performanța nu înseamnă numai cultură de seră, izolată, cu un lot dat, ci — în primul rînd — selecție, oxigenare, primenire de cadre.

Consider că secțiile de performanță din Brașov duc o viață anonimă, atît în patinaj cît și în hochei. Ele ar trebui să facă demonstrații, propagandă, prin care să se redeschidă gustul copiilor pentru hochei și patinaj".

E. ULRICH: „C.J.E.F.S. Brașov trebuie să sprijine mai mult secțiile brașovene, atît pentru existență cît și pentru programări de pregătire pe bazele orașului. Interesele locale nu pot și nu trebuie trecute cu vederea. Avem și vești bune. Am aflat că Administrația bazelor sportive, la inițiativa C.J.E.F.S., a hotărît să înghețe pista stadionului din Poiana Brașov unde vom avea o bază de antrenament și organizare a competițiilor interne și internaționale din calendar".

REP.: **Dar hocheiul? Hocheiul nu poate trăi în Brașov, oraș pentru a cărui climă și bază materială ne invidiază chiar centre cu tradiție?**

ION BULETI, **antrenor la Dinamo:** „Am alcătuit o echipă cu care vrem să activăm în divizia B la hochei. După desființarea secției de la Steagul roșu, și „înfierea" temporară de către asociația Flacăra (cînd am obținut locul III—IV la juniori) am poposit, în sfîrșit, la Dinamo care se străduie să ne creeze condițiile necesare. Avem nevoie însă de sprijinul efectiv al federației de hochei. N-avem decît mănuși și patine și nu putem apare pe teren în... costum național. Lipsa echipamentului ne pune practic în imposibilitate de a juca hochei".

ȘTEFAN PETER, **antrenor la A.S.A.:** „Aceasta este realitatea. Federația se ocupă numai de lot, transformîndu-se într-un fel de „club" al echipei naționale. Secțiile sînt neglijate. Nu există un calendar competițional intern. Însuși campionatul — la modul în care a fost conceput și organizat este o formalitate. A.S.A. a luat inițiativa creării unei secții de inițiere pentru copii între 8—14 ani, dar traversează mari dificultăți din cauza echipamentului și bugetului. Efectiv, ne costă prea mult chiria patinoarului artificial și transportul zilnic în Poiană. Aceasta stare de lucruri a reținut chiar și entuziasmul șefilor noștri de la București, care dau din umeri neputincioși la solicitările noastre. Oricum, vom persevera pe patinoare naturale!"

A. POPA: „Tarifele trebuie reduse! Cel puțin pentru secțiile de performanță. De altfel, cred că C.N.E.F.S. ar trebui să elaboreze tarife uniforme pe întreaga țară pentru chiria bazelor sportive, eliminînd odată pentru totdeauna echivocul. Din cauza chiriilor prea mari anumite departamente se codesc să înființeze sau să mențină secții, printre care cele de hochei și patinaj.

De asemenea, credem că aceste sporturi ar primi un substanțial stimulent dacă F. R. Hochei ar avea un ochi și pentru noi, cluburile și secțiile, acordîndu-ne echipamentul și materialele strict necesare. Înainte de a cere trebuie să dai".

★

Discuția a continuat îndelung asupra problemelor hocheiului și patinajului — părăsind cadrul oficial și tematica strictă analizată. Spațiul nu ne îngăduie să mai insistăm.

Ceea ce am constatat, și ne-a bucurat realmente, a fost accentul de pasiune și entuziasm al unor vechi sprijinitori ai sporturilor iernii pentru găsirea soluțiilor cele mai potrivite în vederea lansării patinajului și hocheiului pe orbita performanței.

În tonul ferm și adeseori critic trebuie deslușită dragostea pentru aceste sporturi. În preocuparea pentru baza materială sau soarta unor secții trebuie întrezărită grija pentru generația de mîine a sporturilor albe.

Brașovul se află în prezent printre puținele orașe cu condiții naturale și cele create de mîna omului, capabil să devină un leagăn al patinajului, hocheiului și schiului. De aceea el nu poate rămîne — din cauza unor deficiențe de organizare și administrative — un simplu spectator în marșul acestora spre afirmare.

Tradiția sportivă locală și generațiile care vin n-ar putea îngădui și ierta această slăbiciune. De aceea se impune o reacție la semnalarea noastră.

Mihai BÎRA

TELEcronica

„GORICĂ CEL FRUMOS" ȘI ALȚII

Foarte bine — să nu discutăm despre meciul cu Grecia decît luni de dimineață, așa cum ne-a sugerat subțire Țopescu. Nu va fi nici un păcat să ne ținem gura pînă atunci, să lăsăm băieții să doarmă, să se joace și să vadă „Viridiana"! (De ce „Viridiana"? și de ce nu Viridiano"? O mică revoluție s-a săvîrșit în pregătirea psihologică a naționalei, trecîndu-se de la deconectarea prin westernuri la conectarea prin capodopere...) Dar dacă nu discutăm despre meciul cu Grecia — atunci despre ce naiba să vorbim, că altceva n-avem în sub și inconștient? Despre U.T.A. — una din cele mai dramatice și pasionante probleme ale fotbalului nostru — nu ne lasă Fănuș și dacă așa zice el, așa o fi. Eu nu cred în Rapid, antiutismul lui e prea crud pentru a nu-mi fi străin, dar cred în toate nebuniile care-i sar de sub condei. Tăiați-mi capul! Nimeni nu scrie mai frumos și mai nedrept despre fotbal ca Fănuș... Să discutăm despre rugby? De ce? Pe cine interesează? Duminică, băieții i-au scos din sărite pe francezi, 6-0 la repriză, tremuram de plăcere, deși singura fază care n-a fost reluată s-a nimerit a fi tocmai „încercarea" lui Drăgănescu, o minunăție de ciclon românesc care a măturat tot ce a întîlnit pe 40 de metri. După aceea... După aceea am văzut ce înseamnă Carrere, Dauga, Darbos și Magols și ce va să zică trois-quarts în franceză. Ei și? Pe cine interesează? Chiar dacă ar veni Noua Zeelandă la București, dacă nu va juca în deschidere Rapid—Crișul, nimeni nu se va uita. E un blestem: Fugigi nu va durea niciodată ca Pîrcălab. Și ce „încercare" a ratat Fugigi la 9—8 pentru noi! La 12—8 sau 14—8 pentru noi, dl Dauga n-ar mai fi dat interviuri surîzătoare pentru France—Inter. Căci — ca să vedeți ce înseamnă rugbyul acolo — la 7 seara, duminică, domnii de la radio Paris au dat două interviuri de la București, cu Dauga și președintele delegației, tare mîndri, tare inteligenți și tare vanitoși, cum îi știm. „Et pour cause..."

Rămîne atunci să spun că am primit o scrisoare de la Craiova care mă face de două parale pentru articolul meu de săptămîna trecută privitor la comentariile telesportive. Omul a înțeles că eu cer să ne întoarcem la filmul mut!?! Dar scrisoarea e minunat semnată și asta salvează totul, inclusiv lipsa de înțelegere. Semnatarul se numește: „Gorică cel frumos — Gorică cel bel" (de la „Belphegorică"! Genial!).

Un alt Belphegor — care se autocifrează: „al doilea", adică Belphegor 2 — un brașovean, e și mai vehement pe aceeași temă. El cere ziarului „Sportul" să nu mai acorde spațiu „acestui intrigant denumit sobru Belphegor" și vestește că mă va piri lui Ef. Ionescu și M. R. Iacoban pe care eu nu i-aș aprecia „așa cum îi apreciază milioanele de telespectatori"... Bancul ar fi foarte bun, dar mă uit în cartoteca mea cu scrisori și constat că Belphegor 2 nu mi-a scris niciodată (ca să mă felicite, firește!) după cronicile — în număr de 3 sau 4 — în care i-am lăudat fără margini pe cei doi numiți, îndrăznind să spun că sînt crainicii mei preferați. (Și nu mi-a fost moale, credeți-mă...). Dar poanta cea mai tare a scrisorii e alta: corespondentul e uimit că mi se mai dă dreptul a semna, după ce o tabletă a lui Mirodan anunța că — împreună cu alți confrați — am fost suspendat pînă la 5 iulie 1970! Eu n-am mai văzut un Belphegor care să nu înțeleagă o ironie. Știu că a explica o ironie e o cazană demnă de muncile lui Hercule — tocmai de aceea nu-mi rămîne decît să-i strig prietenește, din adîncul plămînilor indignatului din Brașov: „Tovarășe, Mirodan a făcut o glumă! O-glu-mă!" Și, mai în șoaptă, adaug: cînd veți înțelege de glumă, vom discuta mai serios.

În sfîrșit „un telespectator care se chinuie" (str. Cuza Vodă 22 — București) îmi cere „avînd în vedere obiectivitatea de care ați dat totdeauna dovadă" — să fac totul pentru a exclude din corpul comentatorilor sportivi pe X. Nu, cu toată obiectivitatea, aceasta nu e o meserie demnă de Belphegor. Nu sînt călău, nu exclud, nu dau afară, nu tai capete. Sînt un om care...

Sînt un om care vreau să-l învingem duminică pe greci. Căci la ce altceva să ne gîndim? Hai la „Viridiana"...

BELPHEGOR

LA TURNEUL DE LA BRĂILA: INCONSECVENȚE ÎN ARBITRAJE

La recentul turneu pe categorii de la Brăila, la care au participat 94 de pugiliști, evoluția unora dintre tinerii neconsacrați încă în activitatea competițională a fost remarcabilă. Despre performanțele unora dintre ei am auzit cîte ceva, în ultimul timp. Alții însă, cum sînt Gh. Radu (București), A. Ursulescu (Bocșa), C. Gutui (Tg. Mureș), C. Nicolae (Craiova), P. Manole (Constanța), I. Soare (Argeș) n-au decît foarte puține meciuri în palmares. Sportul nostru cu mănuși nu duce lipsă de talente. Ceea ce-i lipsește, de mulți ani, este o activitate competițională de mai lungă durată, organizată temeinic, care să angreneze o mare masă de boxeri din întreaga țară. Dar asupra acestei probleme vom reveni într-unul din numerele viitoare ale ziarului.

Și acum, cîteva cuvinte despre arbitraje. Și oficialii au participat la un adevărat maraton, datorită numeroaselor partide pe care au trebuit să le conducă. În primele trei zile ale turneului, deciziile n-au avut cusur, evidențiind competența arbitrilor Ștefan Ion (Galați), Gh. Stănescu și P. Dumitrescu (București). În următoarele zile, însă, boxerii ca și spectatorii au avut suficiente motive de a-și exprima nemulțumirea, unele verdicte dictate de C. Bocîrnea (Brăila), C. Roncioiu (Craiova) și Fl. Teodoru (Iași) fiind în contradicție cu cele petrecute în ring. Inconsecvența arbitrilor în astfel de competiții importante își are totuși explicația ei, și ține, ca și la unii boxeri, de contactul insuficient cu ringul și cu spectatorii. Acest contact ar asigura oficialilor calmul atît de necesar în ring și la masa de judecată, ar face să le dispară gesturile inutile, pe care o bună parte dintre arbitrii programați la turneul din Brăila le-au făcut. În sfîrșit, i-ar face mult mai exigenți cu boxerii. La Brăila, deși au abundat acțiunile neregulamentare, totuși ele n-au fost penalizate prompt de oficiali, aceștia din urmă neștiind să se orienteze asupra condițiilor care pot asigura cursivitatea luptei.

R. C.

DE LA UN BUT LA ALTUL

CLASAMENTELE LA ZI

DIVIZIA A

1. Grivița Roșie	9	8	1	0	169—43	26
2. Steaua	9	8	1	0	138—41	26
3. Dinamo	9	6	1	2	156—45	22
4. Universitatea	9	6	0	3	68—54	21
5. Politehnica	9	5	1	3	66—33	20
6. Știința	9	5	1	3	73—51	20
7. Farul	9	4	0	5	88—68	17
8. Agronomia	9	3	1	5	48—119	16
9. Rulmentul	9	2	1	6	33—76	14
10. C.S.M.	9	2	1	6	32—121	14
11. Vulcan	9	1	1	7	46—113	12
12. Progresul	9	0	0	9	33—186	9

DIVIZIA B SERIA I

1. Rapid Buc.	5	5	0	1	88—18	17
2. Constructorul București	6	5	0	1	110—24	16
3. Gloria Buc.	6	5	0	1	114—29	16
4. S.N. Oltenița	6	3	1	2	36—30	13
5. Sportul studențesc	6	3	1	2	34—44	13
6. Locomotiva C.F.R. Ploiești	6	3	0	3	42—70	12
7. Arhitectura I.E.F.S. Buc.	6	2	2	2	35—45	12
8. Aeronautica București	6	1	1	4	32—152	9
9. Olimpia Buc.	6	0	0	6	17—54	6
10. Foresta C.I.L. Pitești	6	0	0	6	21—63	6

DIVIZIA B SERIA A II-A

1. Cimentul Medgidia	4	4	0	0	47—9	12
2. Ancora Gl.	4	3	1	0	23—5	11
3. Agronomia Iași	4	3	0	1	47—20	10
4. Constructorul T.R.C. Suceava	4	2	1	1	22—12	9
5. Constr. Birlad	5	2	0	3	29—36	9
6. A.S.M. Tecuci	5	1	2	2	6—34	7
7. Ideal Cernavodă	5	1	1	3	23—34	7
8. Chimia Năvodari	5	1	0	4	24—29	6
9. Unirea Tricolor Brăila	4	0	1	3	9—53	5

Chimia și Ideal au cîte un punct mai puțin din cauza neprezentărilor.

DIVIZIA B SERIA A III-A

1. Precizia Săcele	4	4	0	0	61—6	12
2. Electroputere Craiova	4	4	0	0	42—15	12
3. Min. Lupeni	5	3	0	2	21—17	11
4. Poli. Cluj	5	2	0	3	42—35	9
5. C.F.R. Bv.	4	2	0	2	21—28	8
6. Chimica Tîrnăveni	3	1	0	2	14—33	5
7. Metalul Turnu Severin	4	0	0	4	5—26	3
8. U.M. Timișoara	3	0	0	3	6—25	2
9. Inst. de mine Petroșani	2	0	0	2	0—27	2

U.M. și Metalul au cîte un punct mai puțin din cauza neprezentărilor.

★

Etapa a X-a a diviziei A programează meciurile Progresul — Vulcan, Politehnica Iași — Agronomia Cluj, C.S.M. Sibiu — Știința Petroșani și Farul Constanța — Rulmentul Bîrlad. Partidele Universitatea Timișoara — Dinamo și Grivița Roșie — Steaua au fost amînate pentru primăvară.

AU FOST DESEMNAȚI ULTIMII CAMPIONI

Ultima competiție a calendarului intern — **etapa finală a campionatului republican de călărie, proba completă — s-a desfășurat la Lugoj. La startul întrecerii au fost prezenți călăreți ai cluburilor sportive Steaua, Dinamo, C.S.M. Sibiu, Muncitorul Iași, A.S. Atletul Craiova și A.S.A. Cluj.**

După disputate întreceri au fost desemnați campionii republicani.

Categoria ușoară, individual 1. Andrei Costea (Steaua) cu calul Vrej 15 p — **campion republican,** 2. Dumitru Roșca (C.S.M. Sibiu) cu Granit 52,50 p, 3. Harold Müller (C.S.M. Sibiu) cu Voitiș 69,91 p. **Clasamentul pe echipe:** 1. Steaua 57,61 p — **campioană republicană,** 2. C.S.M. Sibiu 122,41 p.

Categoria mijlocie 1. Gh. Moiseanu (Dinamo) cu Petrișor +2,4 p — **campion republican,** 2. Andrei Costea (Steaua) cu Severin 200,1 p, 3. Virgil Bărbuceanu (Steaua) cu Prislop 285,05 p.

ACTIVITATEA COMPETIȚIONALĂ LA ZI

● **Clasamentele campionatelor diviziei A înaintea ultimei etape programată vineri și simbătă în Capitală:**

GRECO—ROMANE

1. Din. Buc.	20	20	0	0	600	116 60
2. Steaua	20	19	0	1	573	119 58
3. Met. Buc.	20	16	0	4	412,5	215,5 52
4. Rapid Buc.	20	11	2	7	344	332 44
5. Steagul roșu Brașov	20	10	2	8	325	299 42
6. Electroputere Craiova	20	9	3	8	297,5	322,5 41
7. Dunărea Galați	20	7	2	11	306,5	383,5 36
8. Progresul Buc.	20	5	1	14	235	408 31
9. Pescărușul Tulcea	20	5	1	14	274	426 31
10. C.F.R. Timiș.	20	4	2	14	296	406 30
11. A.S.M.T. Lugoj	20	4	1	15	166	482 29
12. C.S.M. Reșița	20	3	0	17	206,5	465,5 26

LIBERE

1. Steaua	20	20	0	0	587,5	176,5 60
2. Steagul roșu Brașov	20	15	0	5	407	289 50
3. Rapid Buc.	20	14	0	6	404	320 48
4. Progresul Buc.	20	9	3	8	335,5	376,5 41
5. Olimpia S. Mare	20	10	1	9	359	369 41
6. Din. Buc.	20	8	3	9	339,5	348,5 39
7. Metalul Tîrgoviște	20	9	1	10	310	366 39
8. A.S.M.T. Lugoj	20	9	0	11	335	365 38
9. Dunărea Galați	20	6	2	12	353	375 34
10. Mureșul Tg. M.	20	5	0	14	292,5	427,5 32
11. Progresul Brăila	20	4	3	13	290	418 31
12. C.S.M. Cluj	20	4	1	15	293	451 29

● **S-au încheiat campionatele de calificare pentru divizia A. Iată clasamentele finale:**

GRECO—ROMANE

Grupa 1: 1. Olimpia S. Mare 28 p, 2. Crișul Oradea 28 p, 3. Metalul Marghita 27 p, 4. C.S.M. Cluj 13 p, **grupa a 2-a:** 1. Mureșul Tg. Mureș 34 p, 2. Carpați Sinaia 30 p, 3. Armata Sibiu 20 p, 4. Petrolul Ploiești 6 p, **grupa a 3-a;** 1. C.S.O. Pitești 34 p, 2. Mureșul Cîmpulung 23 p, 3. Alumina Slatina 18 p, 4. Vagonul Arad 18 p, **grupa a 4-a:** 1. IPROFIL Rădăuți 36 p, 2. Energia Constanța 26 p, 3. Armata Bacău 18 p, 4. Marina Mangalia 16 p.

LIBERE

Grupa 1: 1. Lemnarul Odorhei 34 p, 2. A.S.A. Brașov 24 p, 3. Jiul Petrila 20 p, 4. Rapid Deva 12 p, **grupa a 2-a:** 1. Nicolina Iași 14 p, 2. Autosport Sf. Gheorghe 13 p, 3. Crișul Oradea 8 p, **grupa a 3-a:** 1. Energia Constanța 36 p, 2. Electroputere Craiova 22 p, 3. Metalul București 12 p, 4. I.M.U. Medgidia 8 p; **grupa a 4-a:** 1. C.F.R. Timișoara 36 p, 2. C.S.M. Reșița 24 p, 3. Vagonul Arad 24 p, 4. Tierna Orșova 12 p.

● **Simbătă și duminică va avea loc la Bratislava un turneu internațional de lupte libere la care vor participa și trei luptători români: N. Dumitru (cat. 57 kg), D. Mihăilă (cat. 82 kg) și Șt. Enache (cat. 90 kg).**

● **La Varșovia, în zilele de 20—23 noiembrie, se va desfășura un mare concurs internațional de lupte greco-romane, tradiționalul „Wladislaw Pytlasinski". Au fost invitați sportivi din Bulgaria, Ungaria, U.R.S.S., România, R.D. Germană.**

O NOUĂ PREMIERĂ CINEMATOGRAFICĂ

UN FILM DE MICHELANGELO ANTONIONI

În curînd la Teatrul Bulandra

VIRAJ PERICULOS

de JOHN B. PRIESTLEY

UZINA DE ANVELOPE „DANUBIANA"

cu sediul în București, șos. Olteniței nr. 181, sectorul 5 (autobuz linia 44),

RECRUTEAZĂ BAIEȚI ABSOLVENȚI A 7—8 CLASE ELEMENTARE ÎN VÎRSTĂ DE 15—18 ANI, PENTRU CALIFICARE PRIN UCENICIE LA LOCUL DE MUNCĂ ÎN MESERIA DE „OPERATOR LA FABRICAREA ANVELOPELOR"

Înscrierile se fac la sediul uzinei pînă la data de 19 noiembrie 1969.

Se primesc candidați din orașul București și județul Ilfov.

În timpul școlarizării se acordă indemnizație lunară și abonamente tinerilor care au posibilitatea să facă naveta pe ruta București — Giurgiu și București — Oltenița.

Informații suplimentare se pot obține la Uzina de anvelope „DANUBIANA" — Serviciul Învățămînt, telefon 23.42.80 — interior 154.

TRICOLORII ÎN PLIN EFORT

(Urmare din pag. 1)

de pildă masajul, baia, controalele medicale, nu echivalează pe cele destinate odihnei active. Dar ca intensitate vorbind — și să nu uităm că fotbalul, „dragostea noastră cea de toate zilele" poate interveni și la masă, și la biliard și la șuetă — raportul este exact invers !".

De unde am tras concluzia că jucătorii naționalei sînt și primii „microbiști" ai fotbalului nostru. Ceea ce nu-i de loc rău !

O FALSĂ DILEMĂ

Prof. Angelo Niculescu față cu intenția noastră de a scrie un reportaj cu băieții la treabă, pentru a risipi eventualele îndoieli asupra temeiniciei cu care se lucrează la lot în aceste zile, a zîmbit condescendent : „De fapt, aceasta este o falsă dilemă, creată de artizanii cuvîntului, furați de poezia anotimpului, de metafora pe care o așteaptă duminică după-amiază de la noi. Pentru că la lot, nici cînd în timpul „campaniei Mexic '70" n-am făcut muncă de laborator, ci principiul de bază a fost : cît mai aproape de viața cotidiană a jucătorilor. Bineînțeles, cu un surplus de grijă pentru coeziunea lor sufletească, pentru întronarea unui spirit de disciplină conștientă, de răspundere. Ce a însemnat aceasta, practic ? În primul rînd, antrenamente zilnice, cu o variație de timp după necesități, între 50 și 120 de minute, urmărindu-se fie ansamblul echipei, fie diverse compartimente sau cupluri. Dar cuplul n-a însemnat pentru noi numai Dumitrache — Dobrin sau Dan — Hălmăgeanu, de pildă, ci și Lucescu — Deleanu sau Dembrovschi — Sătmăreanu, adică fiecare extremă și „dublura" sa, fundașul. V-am relevat deci, o temă de lucru, atît tehnică cît și tactică. Și mai avem destule, așa încît antrenamentele noastre au, după părerea mea, girul profesionalizării. Dar jucătorul, în timpul său liber se mai și distrează. A trebuit astfel ca

„Mașina de pase" Dinu — Deleanu, în acțiune

la lot să ne ferim de claustrarea lui, oferindu-i nu numai aci mijloace de distracție ci și scoțîndu-l din perimetrul care, cu vremea, i se poate părea prea îngust. Iată de pildă, ziua de mîine, vîrf al săptămînii : după masă un joc de verificare, apoi seara, vizionarea premierei lui Mirodan „Transplantarea inimii necunoscute".

DOI CITE DOI

Și iată-i pe băieți la lucru. După o succintă punere în temă, prof. Angelo Niculescu i-a răspîndit în teren, sub supravegherea lui Emerich Vogl care are o... bună vedere periferică, în timp ce dînsul și-a rezervat cuplul portarilor : Răducanu și Ghiță. După un exercițiu pentru mărirea flexibilității, în care cei doi spate în spate păreau un uriaș Ianus cu două chipuri, ei au trecut în cadrul porții unde, supuși pe rînd, tirului viclean al antrenorului, păreau dispuși să agațe pînă și pasărea în zbor.

Dinu și Deleanu, după o hîrjoană prietenească de-a lungul și de-a latul terenului, care a echivalat cu cîteva sprinturi prelungite, au devenit apoi o mașină de pase. Dinu îți lăsa impresia unui ied ieșit la cîmp după o iarnă prelungită, iar Deleanu îl completa cu diverse „fineturi".

Radu Nunweiller și Domide, asortați, probabil, după culoarea părului, după cîteva încercări de a se dribla reciproc au convenit să „croșeteze" în comun.

Dumitrache și Lucescu s-au căutat pînă s-au găsit și nu s-au mai despărțit...

Doi cîte doi, atelierele funcționau din plin, fără timpi morți, fără eschivări sau nazuri de vedetă. Pofta de joc era organică, de loc contrafăcută.

Și într-o încrucișare de drumuri cu noi, conducînd mingea cu zelul său cunoscut, „bătrînul" Ghergheli ne-a aruncat, peste umăr, în viteză: „De-ar trece, totuși, mai repede, zilele astea...".

Era, evident, dorința confruntării în teren, a încercării puterii. Mult a fost, puțin a mai rămas...

RĂSFOIND FILELE ROMÂNEȘTI ALE PRELIMINARIILOR (I)

PRIMUL PAS — CU STÎNGUL...

Am ajuns înaintea ultimului act al acestei istorice campanii a preliminariilor C.M. După trăirea primelor cinci acte ale drumului spre un turneu final al „Cupei Jules Rimet", un drum asemănător fiind exclusiv de domeniul... memoriei, care trebuie să dea la o parte nu mai puțin de 31 de ani pentru a se întîlni cu un traseu paralel, calificativul „istorice" pare nu numai ponderat, dar exact la obiect... Mai mult, dacă raportăm situația în care se va afla echipa României în dimineața zilei de 16 noiembrie 1969, la situația în care se afla ea în seara zilei de 27 octombrie 1968, saltul pare nu numai istoric, dar aproape fantastic ! Să ne dovedim, însă, respectul față de termeni evocînd, cronologic, realitățile.

LISABONA — octombrie '68. Primul act al preliminariilor — prima filă din istoria scrisă a campaniei spre țara lui Montezuma. (O, cine se gîndea atunci că tocmai noi vom ajunge să conducem sprintul final pe ultimele lungimi ale cursei spre Mexic !). Sintetizînd într-un singur termen ceea ce s-a petrecut cu fotbaliștii români în „runda I-portugheză", vom scrie, fără ezitare, cuvîntul ULUIALĂ.

Coborînd din Boeing-ul companiei Air-France, care i-a purtat de la Paris la Lisabona, fotbaliștii români au pus piciorul pe pămîntul lusitan sub impresia covîrșitoare a medaliei de bronz cucerită de portughezi în țara Albionului, impresie sporită de prezența antrenorului Otto Gloria în avion, o... glorie spre care băieții noștri au privit cu smerenia cu care te uiți la Turnul Eiffel sau la Statuia Libertății. Uluială, în continuare, pe străzile Lisabonei, unde, printre aleile de palmieri, se vînd ziarele „A Bola" și „Mundo Desportivo" care reproduc la scara tablourilor chipurile fotbaliștilor portughezi, surîzători, siguri pe ei, impresionanți — psihic — pentru niște băieți veniți mai mult să... admire fotbalul portughez.

În fine, 27 octombrie. Ziarele au publicat un orar sumar încărcat al circulației spre Estadio Nacional, care îi așteaptă pe fotbaliștii noștri cu o peluză catifelată, cu fadourile încîntătoare ale Amaliei Rodriguez și cu un cer mai albastru ca Atlanticul, care de cîteva zile murmură liniștit ca un copil cuminte. Impresionați și încîntați de toate, fotbaliștii noștri se trezesc din uluială abia în... min. 20 al meciului, cînd fundașul José Jacinto șutează de la 35 m — pe mijlocul porții — iar Coman, ieșit nefericit din poartă, bate inutil aerul cu brațele. **„Gol de divizia C !"** — caracterizează, cu deplină îndreptățire, vicepreședintele F.R.F. Ion Dumitrescu. Peste 13 minute, un alt gol al negrului Joao Jacinto (cel care la București nu avea să se „vadă" în meciul revanșă), plecat în plimbare printre apărătorii noștri. Șut sec de la 16 m, 2—0, meciul e ca și jucat. Un nou gol printr-un zid defectuos (min. 70) scrie sentința jocului. Portugalia, marea favorită a seriei, a făcut un prim galop de sănătate în preliminariile C.M. Echipa României, în schimb, a făcut un pas (mare) cu stîngul. **„Aceasta e valoarea fotbaliștilor noștri"** — se grăbesc mulți să peroreze. Ce replică usturătoare avea să le servească viitorul !

Marius POPESCU

M. Ionescu (Petrolul), plonjînd, rezolvă o situație critică

Foto : T. MACARSKI

ECHIPA DE TINERET PLEACĂ AZI ÎN R.D. GERMANĂ

Ieri, pe stadionul Republicii, reprezentativa de tineret a României, care va întîlni duminică într-un meci amical formația similară a Republicii Democrate Germane, a susținut un ultim meci de verificare înaintea deplasării. Parteneră de antrenament i-a fost selecționata de juniori a Capitalei. „Tineretul" a avut un adversar incomod, care i-a încurcat de multe ori combinațiile în atac, mai ales în repriza I, cînd „puștii" n-au primit nici un gol. Este adevărat că poarta lor a fost apărată în această perioadă de Coman, portarul titular al selecționatei de tineret. În partea a II-a a meciului, lotul a jucat mai legat, a avut numeroase acțiuni de atac bine construite și susținute de cei doi mijlocași — Dincuță și Both — iar Neagu s-a dovedit un șuteur excelent. În ultimele 30 de minute reprezentativa de tineret a forțat, înscriind 3 goluri în poarta juniorilor, apărată acum de portarul de rezervă al echipei naționale de tineret, Rămureanu. Foarte bine au jucat cei doi jucători de divizia B, Both (Olimpia Satu-Mare) și Turcu (Metalul Tîrgoviște).

Despre partida de duminică, care se va desfășura în localitatea Weiswasser, antrenorul principal *V. Mărdărescu* ne-a declarat că deși selecționata sa va avea de înfruntat o echipă robustă, alcătuită din tehnicieni buni (la începutul verii, fotbaliștii germani au obținut un egal la Ploiești, 1—1) speră ca ea să obțină un rezultat onorabil. Dar, în primul rînd, spunea conducătorul tehnic al echipei, băieții se vor strădui să presteze un joc bun, pe măsura pregătirii lor.

Deoarece din lotul care se deplasează face parte și rapidistul Dumitru (el n-a evoluat în meciul de ieri) l-am întrebat pe medicul lotului, *Șerban Florian*, dacă fotbalistul giulești va putea juca duminică. Răspunsul a fost categoric : da ! „Dumitru, ne spunea doctorul Șerban, are o ușoară entorsă la genunchi, dar pînă în ziua meciului va fi complet refăcut".

Joi dimineața, fotbaliștii români pleacă, pe calea aerului, la Berlin, de unde vor continua drumul pînă la Weiswasser cu autocarul. Din lotul însoțit de antrenorii *V. Mărdărescu* și *Gh. Nuțescu* fac parte, printre alții : *Coman, Rămureanu, Bădin, Popa, Popovici, Dincuță, Angelescu, Neagu, Both, Dumitru* și *Turcu*.

T. RĂBȘAN

AGENDĂ BUCUREȘTEANĂ

SÎMBĂTĂ

Terenul Autobuzul, ora 14,30: Autobuzul București—Progresul Corabia (divizia C).

DUMINICĂ

Stadionul Metalul, ora 10 : Metalul București—Portul Constanța (divizia B) ;

Terenul Electronica, ora 10 : Electronica Obor—Gloria CFR Galați (divizia C) ;

Terenul Laromet, ora 10 : Tehnometal București—Olimpia Giurgiu (divizia C) ; ora 12 : Tehnometal București—I.M.U. Medgidia (juniori) ;

Terenul Voința, ora 10 : Voința București—Celuloza Călărași (divizia C) ;

Terenul Autobuzul, ora 12 : Autobuzul Buc.—Progresul Corabia (juniori) ;

Terenul Sirena, ora 10 : Sirena București—Petrolul Tîrgoviște (divizia C) ;

Terenul Ghencea—Steaua, ora 9 : Steaua 23 August Buc.-Petrolul Tîrgoviște (juniori) ; ora 11,15 : Steaua București—Cimentul Medgidia (juniori) ;

Terenul Voința, ora 8,30 : Șc. Sp. nr. 2 Buc.—Dunărea Giurgiu (juniori) ;

Stadionul Progresul, ora 10 : Progresul Buc.—Petrolul Videle (juniori) ;

Terenul T.U.G., ora 12 : T.U.G. București—Unirea Mînăstirea (juniori) ;

Terenul Știința Tel, ora 10 : Sp. studențesc Buc.—Flacăra roșie Buc. (juniori).

MECIURI AMICALE

PROGRESUL BUCUREȘTI — PETROLUL PLOIEȘTI 1—0 (1—0)

Amicalul de pe terenul din str. dr. Staicovici a constituit un util joc de verificare, cu toate că din formația ploieșteană au lipsit mai mulți titulari (Mocanu, Grozea — lotul A, Dincuță, Bădin, Decu — lotul olimpic și Iuhasz — bolnav). În schimb, Victor Stănculescu a rulat aproape întregul efectiv de care dispune.

Jocul a fost, în special în repriza a doua, frumos, cu faze de gol la ambele porți. În primele 30 de minute, am asistat la o dominare teritorială a bucureștenilor, soldată cu înscrierea unicului gol. În min. 12, R. Ionescu și-a depășit adversarul direct, a intrat în careu și a pasat lateral, iar Matei a trimis balonul pe lîngă portarul M. Ionescu : 1—0 pentru Progresul. Spre sfîrșitul primei reprize, ploieștenii au echilibrat jocul. După pauză, ritmul a fost mai rapid, iar cei doi portari, Vișan (Petrolul) și Manta (Progresul) au avut de multe ori intervenții salutare. (p.v.).

DINAMO BUCUREȘTI — DINAMO OBOR 6—3 (2—0)

La capătul unui meci în care dinamoviștii s-au mișcat destul de bine, victoria le-a surîs cu scorul de 6—3. De menționat că în formația dinamoviștilor a evoluat și Nelu Nunweiller. Golurile echipei Dinamo au fost semnate de : Frățilă (3), Haidu, Nelu Nunweiller și Doru Popescu.

STEAGUL ROȘU BRAȘOV — METROM BRAȘOV 2—1 (0—1)

BRAȘOV, 12 (prin telefon). Un reușit joc de întrenament, încheiat cu victoria la limită a Steagului roșu. Golurile au fost realizate de Pescaru și Gane, respectiv Ochia.

C. GRUIA-coresp. principal

Helmuth Schön — duminică, la București

Scăpat de griji, datorită calificării echipei sale la turneul final C.M., antrenorul vest-german Helmuth Schön își urmărește acum presupusele adversare.

După cum sîntem informați, reputatul tehnician va fi prezent duminică în tribunele stadionului „23 August", pentru a urmări meciul România — Grecia.

LOTO — PRONOSPORT

CUM SE PARTICIPĂ PE BILETE COLECTIVE LA TRAGEREA EXCEPȚIONALĂ LOTO DIN 18 NOIEMBRIE a.c.

La tragerea excepțională LOTO din 18 noiembrie a.c. se poate participa și pe bilete colective dar numai cu condiția completării acestora cu cîte 20 variante simple, achitate cu una din cele trei taxe de participare valabile pentru această tragere excepțională : **10 lei** varianta cu drept de participare numai la faza a II-a (ultimele 2 extrageri : a IV-a și a V-a) ; **15 lei** varianta cu drept de participare numai la faza I (primele 3 extrageri : I — a III-a) ; **25 lei** varianta cu drept de participare la ambele faze (I și II-a), respectiv la toate cele 5 extrageri (I — a V-a). O cotă de 10% va fi egală deci cu : 20 lei în cazul participării numai la faza a II-a (extrag. a IV-a și a V-a) ; 30 lei în cazul participării numai la faza I (extrag. I — a III-a) ; 50 lei în cazul participării la ambele faze (I și a II-a) și la toate cele 5 extrageri.

Amănunte găsiți în orice agenție Loto—Pronosport.

● Duminică 16 noiembrie 1969, se dispută meciul internațional de fotbal România—Grecia, pentru calificarea la turneul final al Campionatului mondial din Mexic.

Cine se va califica ? Care este părerea dv. ?

O posibilitate de a vă verifica cunoștințele și inspirația, vă oferă concursul Pronosport de duminică 16 noiembrie, care are cap de afiș meciul România—Grecia.

Nici un iubitor al fotbalului să nu omită să-și depună buletinul Pronosport pentru duminică.

NUMERELE EXTRASE LA CONCURSUL PRONOEXPRES NR. 46 DIN 12 NOIEMBRIE 1969

Extragerea I : 23 1 37 10 11 24

Fond de premii : 339 726 lei.

Extragerea a II-a : 30 41 5 45 14 31 23

Fond de premii : 291 794 lei.

Plata premiilor la acest concurs va începe în Capitală de la 20 noiembrie pînă la 27 decembrie inclusiv, iar în provincie de la 24 noiembrie pînă la 27 decembrie 1969 inclusiv.

PREMIILE ÎNTREGI ȘI SFERTURI DE LA TRAGEREA LOTO DIN 7 NOIEMBRIE 1969

Extragerea I : Categoria a II-a: 2 variante a 48 605 lei ; a III-a : 5,5 a 1 848 lei și 43 a 462 lei ; a IV-a : 229 a 446 lei și 174 a 111 lei ; a V-a : 360 a 334 lei și 303 a 83 lei.

Extragerea a II-a : Categoria B: 1 variantă a 34 623 lei și 5 a 8 656 lei ; **C :** 10 a 4 516 lei și 29 a 1 129 lei ; **D :** 535 a 100 lei și 1 816 a 25 lei.

BALONUL E ROTUND

VICTORIE, — ȘI PAȘAPOARTELE PENTRU MEXIC !...

Niciodată, în toată istoria fotbalului elen, nu s-au făcut pregătiri de o asemenea amploare ca în preajma meciului de la 16 noiembrie.

Cheltuieli enorme, deplasarea întregului lot în Elveția, cu bucătărie proprie, alimentație specială și apă adusă de la domiciliu... plus o adevărată concurență între premiile oferite de federație și de bancherul Onasis, în monedă preferată a ultimului — dolarul — și nu mai știu cîte alte fabuloase perspective așteptîndu-i pe fiecare jucător grec în caz de victorie !

Noi nu-i subestimăm pe greci — ar fi o neiertată greșeală ! — dar ne îndoim că toate aceste lucruri și stimulente exterioare actului sportiv în sine ar putea compensa o anumită diferență de valoare care înclină, în acest moment, orice balanță corectă în favoarea echipei noastre !

Nu mergem numai pe considerentul tradiției — amănunt important — că oaspeții noștri nu ne-au învins niciodată pînă acum.

Incontestabil că grecii au făcut în ultima vreme mari progrese, căci au mers în pas cu evoluția generală a sportului și a fotbalului de pe continent și din lume. Totuși, după meciul cu Elveția (4—1 pentru Grecia la Atena) s-a arătat în presă că **sistemul defensiv al reprezentativei elene are fisuri,** nu practică dublajul, nu este suficient de omogen, într-un cuvînt adversarii noștri au o „apărare subțire". Ziarele din Zürich, mai ales, au subliniat foarte mult această carență, exemplificînd cu cele cîteva ocazii de gol pe care „crucile albe" și le-au creat încă din prima parte a jocului, cînd ar fi putut să determine chiar soarta partidei în favoarea lor.

Desigur că antrenorii noștri prezenți la meci au reținut acest aspect și au dat indicațiile corespunzătoare.

S-ar mai putea — este chiar probabil — ca antrenorul Petropoulos să facă înlocuiri în compartimentul deficitar, căci au și apărut nume noi la lot, față de efectivul anterior.

Un lucru, însă, este absolut sigur : noi avem o echipă mult mai omogenă, cu compartimente echilibrate, o apărare imediată foarte solidă, greu de străpuns.

Acest echilibru de valoare între compartimente ne conferă un prim avantaj în meciul de duminică, la care trebuie să mai adăugăm superioritatea tehnică generală a reprezentanților noștri față de adversarii lor.

În această situație, noi ne vom putea permite un joc accentuat ofensiv — bineînțeles fără a neglija apărarea — caracterizat prin pătrunderea și elasticitate. Pentru a se realiza în bune condiții o astfel de idee de joc, Angelo Niculescu a dat cuvîntul de ordine : jucătorii noștri întotdeauna primii la balon !

Nu trebuie să avem emoții. Echipa noastră este tînără, talentată, experimentată, superioară din punct de vedere tehnic adversarului. Cred că factorul cel mai important care poate să asigure victoria este de ordin psihologic, — și eu l-aș numi RĂBDAREA.

Echipa noastră va trebui să joace foarte rațional, cu maturitate și calm, va trebui să construiască și să reconstruiască iarăși, cu multă răbdare și cu aceeași luciditate, chiar dacă nu izbutește să concretizeze, fiindcă s-ar putea ca golul să nu cadă, așa cum o dorim, din primele minute și poate chiar nici din prima repriză. Am convingerea că și în această direcție echipa a fost bine pregătită, că antrenorii i-au făcut transfuzia de răbdare și de calm necesare în asemenea situații.

Dar este, de asemenea, important — și încă într-o măsură considerabilă ! — ca aceeași răbdare s-o aibă și publicul. Publicul trebuie să colaboreze strîns cu jucătorii, trebuie să-i înțeleagă, să-i ajute și să creadă în reușita lor, acest public minunat pe care-l avem va trebui să demonstreze, ca și în jocul cu Portugalia, că poate să fie cu adevărat jucătorul nr. 12 al echipei noastre tricolore.

Trebuie să ne gîndim, în același timp, că în fotbal acționează și adversarul...

Să nu așteptăm de la echipa națională joc de „explozie" (primejdios prin alternanța sa de urcușuri și căderi !), căci tricolorii noștri vor veni pe teren cu o idee mult mai sănătoasă, ACEEA A UNUI JOC DE MARE REGULARITATE, bazat pe pregătirea lor fizică excelentă și pe o superioritate tehnică incontestabilă față de adversar. Ei vor lupta calm, inteligent, cu abnegație, cu dăruire, cu patriotism.

Publicul trebuie să creadă profund în succesul dorit, să-i aștepte și să-i sprijine cu ardoare.

Actuala reprezentativă, a cărei valoare internațională a fost confirmată prin „seriaua" de succese 1969, constituie un „tot" perfect echilibrat tehnic, iar sufletește este tot atît de omogenă ca o formație de club.

În atari condiții și cu asemenea atu-uri s-ar mai putea îndoi cineva de victorie ?

Personal sînt convins că Mircea Lucescu, căpitanul și poliglotul echipei naționale, va vorbi bine limba spaniolă în Mexic !

Petre STEINBACH

„AVEM CEA MAI ÎN FORMĂ ECHIPĂ DIN SERIE... ATUNCI?"

L-am revăzut ieri pe Nelu Nunweiller, și în primul moment — a apărut în ușă, după o bătaie timidă — am avut impresia că vizita aceasta conține în ea ceva firesc, așteptat, de parcă ne-am fi despărțit de Nelu nu mai tîrziu decît după ultima etapă, undeva, la cabinele de la „23 August" sau „Republicii"...

L-am revăzut așa cum îl știam prietenos, vesel, gata oricînd să discute despre fotbal ore întregi, parcă uitînd de timp, de foame, de obligații.

— Așadar, o nouă pauză în campionatul Turciei — *l-am întîmpinat.* Ce să-i faci, te trage inima spre țară, spre familie, spre prieteni. Cum prinzi 10 zile de relache, cum te repezi să-i vezi !

— *Ce revedere, ce prieteni, ce campionat! Glumești, probabil... Eu am venit pentru meci, am venit să asist la victoria României, la plecarea — imaginară, desigur — a tricolorilor spre Mexic.*

Și tacîturnul fundaș central al naționalei anilor trecuți a devenit brusc locvace — iată totuși, gîndesc, Nelu s-a mai schimbat — și argumentează, cu vorbe rapezi, necăutate, „că nu se poate să scăpăm calificarea, că pe greci i-am bătut întotdeauna, că avem o echipă în mare formă, în fine, că nu și-ar dori să joace împotriva lui Dumitrache, care încă de cînd era un puști — zău, un puști la juniori — sărea mai bine decît mine la cap și-mi fura o grămadă de mingi..."

Tace o clipă — vizibil jenat de blitz-ul fotoreporterului nostru. Apoi reia, parcă mai îngrijorat, cu o voce mai sfătoasă:

— La urma urmei, ai dreptate: grecii sînt în mare progres tehnic. Uite, Papaioanou; am jucat contra lui de curînd, în meciul Fenerbahce—A.E.K. I-am bătut cu 3—1, am marcat și un gol, dar grecii m-au impresionat cît de mult și-au modernizat jocul: sînt mai tehnici, mai calculați. Povestea aceea cu o echipă care aleargă 90 de minute și se bate fără nici un orizont la fiecare minge a cam rămas de domeniul trecutului... Cu siguranță că duminică vom vedea o echipă mult mai tehnică decît cea pe care am învins-o 2—1, în '67, la Atena.

În încăpere mai intră cineva; Nelu mai strînge o mînă, mai răspunde unei întrebări. Revine:

— De altfel, acum doi ani am făcut cuplu cu Dan — și asta-i bine, căci înseamnă că rapidistul îl cunoaște mai de mult pe Sideris, omul de șoc al grecilor. Cu toate astea i-aș aminti că Sideris e mai periculos... fără minge, că se demarcă excepțional, că nu trebuie slăbit din ochi nici o clipă.

Alte uși deschise, alte întrebări și răspunsuri — flash. Schimbăm discuția și trecem la români.

— Spune-mi, Nelule, cine-ți place cel mai mult din lotul nostru ?

— Știu eu, să mă gîndesc... Înainte de asta, însă, trebuie să-ți mărturisesc o certitudine: echipa noastră națională de astăzi este cea mai echilibrată din ultimii, hai să zic, 20 de ani. Fiecare jucător e pus la locul lui — ceea ce nu se întîmplă nici la echipele foarte mari! Dar să-ți răspund la întrebare: Dumitrache, Dobrin, Ghergheli, Lucescu, Sătmăreanu...

— Și Radu ? Radu Nunweiller ?

— Nici vorbă ! Sînt fericit pentru el, sînt fericit că un Nunweiller va ajunge la finala campionatului mondial. Știi, ăsta a fost visul meu, și nu s-a realizat... El se va împlini cu siguranță pentru Radu, și mă bucur pentru el... Dacă vrei, sînt mîndru.

— Spune-mi, ești chiar atît de sigur că batem duminică ?

— Trebuie să batem! La urma urmei, e o victorie pe care o așteptăm de atîția ani și de care sîntem atît de aproape, încît mi se pare cu neputință să n-o realizăm! Crede-mă, sînt sigur că avem cea mai în formă echipă din serie! Atunci ?

I-am mulțumit, ne-am strîns iarăși mîinile și a țeșit la fel de zîmbitor cum intrase.

Ovidiu IOANIȚOAIA

sportul în lume

ECHIPA DE BOX DUNĂREA GALAȚI — ÎN CEHOSLOVACIA

Recent, boxerii clubului Dunărea din Galați au efectuat un turneu în Cehoslovacia, unde au susținut două întîlniri. În prima, gălățenii au învins echipa Kisuki Nove Mesto cu scorul de 12—6. În meci revanșă, scorul a fost egal: 9—9. Din echipa gălățeană, o frumoasă impresie au lăsat Adrian Guțu, Gheorghe Roșca, Gheorghe Crihană și Sandu Ștefan.

T. SIRIOPOL-coresp

OKKER ÎNVINGĂTOR LA PARIS

Tenismanul olandez Tom Okker a cîștigat de o manieră spectaculoasă turneul „open", care s-a desfășurat în sala „Coubertin" din Paris, învingîndu-l în finală cu 8—6 6—2, 6—1 pe americanul Bucholtz. În finala probei de dublu masculin, victoria i-a revenit perechii Newcombe, Roche (Australia) care a învins cu 10—8, 6—4, 6—2 pe Okker (Olanda), Riessen (S.U.A.).

DUPĂ TURNEUL SCRIMERILOR ROMÂNI ÎN UNGARIA

ANDREI VÎLCEA: „Cu trei locuri I România s-a situat pe primul loc la medalii..."

Am primit la redacție vizita antrenorului emerit, Andrei Vîlcea, care înapoiat din Ungaria, de la Turneul armatelor prietene, a avut amabilitatea să ne prezinte, în cadrul unei discuții, unele amănunte privind comportarea scrimerilor români.

Bilanțul scrimerilor clubului Steaua la turneul de la Tata poate fi apreciat drept remarcabil, îndeosebi la floretă: locul I la individual — fetele prin Olga Orban-Szabo, băieții prin Mihai Țiu; locul I la floretă echipe fete și locul II la floretă echipe băieți. Apoi, locul 4 la sabie echipe și locul 5 la spadă echipe.

Rezultatele din probele de floretă s-au bucurat de o largă apreciere. Țiu a demonstrat o îmbucurătoare constanță valorică, în timp ce Olga Orban-Szabo a fost de departe cea mai combativă floretistă la turneul individual. De asemenea Ileana Drimbă a evoluat excelent în turneul pe echipe. Menționăm că ea nu a participat în turneul individual.

L-am întrebat pe antrenorul Vîlcea, cum consideră comportarea trăgătorilor de la Steaua la celelalte probe.

„Mă declar satisfăcut — ne-a răspuns — mai ales de felul cum s-a prezentat spadasinul Alexandru Istrate, cu victorii pe toată linia la polonezi (n.n. 5—2 la Matveev, 5—4 la Barburski, 5—0 la Nielaba și 6—5 la Andrzewski, campionul mondial de la Havana!). Foarte activ a fost și un alt spadasin din lot, Nicolae Marinescu, pînă în semifinale și chiar în semifinale. La sabie, o impresie cu totul deosebită au lăsat Octavian Vintilă și Gheorghe Culcea, mai puțin prin rezultate și mai mult prin maniera lor de a trage. În general, spadasinii și sabrerii noștri au manifestat mult spirit combativ.

— S-a stabilit cumva și un clasament general? Pe ce poziție se află scrimerii români?

— Cu trei locuri I la floretă, România s-a situat pe primul loc la medalii, înaintea echipelor U.R.S.S. și Poloniei, cu cîte două medalii de aur și a Ungariei, cu o singură medalie de aur. În clasamentul pe puncte, țara noastră se află pe locul 3, după U.R.S.S. și Polonia.

— Ce urmează acum, pentru scrimerii noștri fruntași?

— O parte dintre ei vor fi prezenți la Zagreb, la Campionatele balcanice. Apoi, odihnă — absolut necesară — pînă la finele anului...

REP.

ȘI TOTUȘI, BRACKE NU RENUNȚĂ...

Ciclistul belgian Ferdinand Bracke s-a reîntors de la Ciudad de Mexico, unde a eșuat, pe pista velodromului olimpic, în tentativa de a corecta recordul mondial al orei. Campionul belgian a declarat că nu s-a acomodat cu altitudinea mexicană, dar că va reuși să corecteze recordul mondial în tentativa pe care o va întreprinde anul viitor pe pista velodromului olimpic din Roma.

MÜNCHEN 1972 ÎNCĂ SUB SEMNUL INCERTITUDINILOR

- **Unde se vor desfășura jocurile turneului olimpic de fotbal?**
- **Augsburg — probabila gazdă a canoiștilor și caiaciștilor**
- **O „stradă a spectacolelor" la München**

La mai puțin de trei ani înaintea deschiderii Jocurilor Olimpice de vară de la München, urmează încă să fie stabilit locul de desfășurare a diferitelor competiții înscrise în programul J.O., ca și tipul de pistă ce va fi utilizat în probele atletice de alergări. Despre aceste probleme s-a ocupat Herbert Kunze, secretarul-general al Comitetului de organizare al J.O. 1972 în cadrul unei conferințe de presă ce a avut loc la München.

Kunze a precizat că nu a fost luată încă o hotărîre asupra localităților unde se vor desfășura întrecerile olimpice de fotbal, handbal, tir și canoe. **„In ce privește fotbalul** — a spus el — **alegerea urmează să fie făcută, probabil, între orașele Augsburg, Nürnberg, Ingolstadt și Passau. Pentru turneul de handbal organizatorii vor trebui să se hotărască între localitățile Augsburg, Göppingen, Nürnberg și Garmisch-Partenkirchen. Pentru caiac-canoe este reținută ca «posibilă» varianta München, deși orașul Augsburg s-a declarat gata să găzduiască întrecerile și să contribuie cu un milion de mărci la amenajările necesare. Tot Münchenul va găzdui întrecerile de tir, dar locul exact urmează de-abia să fie stabilit".**

În problema alegerii pistei artificiale pentru alergări ce va fi amenajată pe stadionul olimpic, Kunze a subliniat că **„o hotărire nu va fi luată înainte de primăvara viitoare, cînd experții se vor pronunța asupra meritelor «tartanului» și «recortanului»."**

Pe de altă parte, secretarul general al Comitetului de organizare al J.O. a comunicat că în zilele Jocurilor Olimpice, la München va exista o „stradă a spectacolelor" unde se vor produce diferite ansambluri străine de folclor, marionete și pantomimă, precum și o „stradă a cumpărăturilor" în stilul bulevardului Schwabig. El a informat, totodată, că vînzarea biletelor va începe anul viitor, Comitetul de organizare studiind posibilitatea ca aceste bilete să fie oferite împreună cu rezervările de camere pentru vizitatorii Münchenului la prețuri moderate. **„Dorim** — a subliniat el — **ca vizitatorii să rămînă cu cea mai bună impresie despre orașul München".**

Un interesant meci de old-boys

Federația iugoslavă de fotbal va organiza în anul 1970 o întîlnire între fostele glorii ale Iugoslaviei și cele ale Europei. În echipa iugoslavă ar urma să apară Beara, Ceaikowski, Mitici, Bobek, Zebec, Milutinovici, Vukas etc., iar pentru alcătuirea selecționatei europene au fost invitați Piantoni, Kopa, Fontaine (Franța), Santamaria, Kubala (Spania), Ockwirk, Hanappi, Zeman (Austria) și alții.

„TROFEUL CARPAȚI" LA HANDBAL

(Urmare din pag. 1)

(în 1959 a cîștigat H. G. Copenhaga, în 1964 reprezentativa Belgradului, iar în 1968 formația Republicii Democrate Germane).

O confirmare a creșterii permanente a prestigiului „Trofeului Carpați" o constituie și faptul că la început trofeul și-l disputau echipe de club, mai tîrziu la start s-au prezentat reprezentative de orașe (în fapt, veritabile selecționate ale țărilor respective) și că de anul trecut marea competiție reunește echipe naționale. La această ediție, mai mult decît oricînd, competiția feminină — găzduită de orașul Cluj — constituie un veritabil campionat mondial, iar cea masculină — ce se desfășoară la Timișoara — un test de mare importanță, un sondaj pentru aflarea valorilor înaintea campionatului lumii din Franța.

Iată acum palmaresul „Trofeului Carpați".

MASCULIN:

1959 (Sala Floreasca): 1. H. G. Copenhaga; 2. Dinamo București; 3. Dukla Praga; 4. Știința Timișoara; 5. București (tineret).

1960 (Sala Floreasca): 1. București; 2. Praga; 3. H.G. Copenhaga; 4. Sarajevo; 5. București (tineret).

1961 (Sala sporturilor — Cluj): 1. București; 2. Uniunea Sovietică; 3. Budapesta; 4. București (tineret); 5. Banja Luka.

1962 (Sala Floreasca): 1. București; 2. Budapesta; 3. București (juniori); 4. Skoplje; 5. Magdeburg.

1964 (Sala Floreasca): 1. România; 2. România (tineret); 3. Ungaria; 4. Uniunea Sovietică.

1965 (Sala Floreasca): 1. București (tineret); 2. București; 3. Budapesta; 4. Belgrad.

1966 (Sala sporturilor — Cluj): 1. România; 2. Iugoslavia; 3. Uniunea Sovietică; 4. Franța; 5. România (tineret).

1967 (Sala Floreasca): 1. București; 2. Iugoslavia; 3. Varșovia; 4. Uniunea Sovietică; 5. Budapesta; 6. București (tineret).

1968 (Sala Floreasca): 1. România; 2. Iugoslavia; 3. România (tineret); 4. R.S.S. Gruzină; 5. Ungaria; 6. Spania.

FEMININ:

1959 (Sala Floreasca): 1. H. G. Copenhaga; 2. Zagreb; 3. Budapesta; 4. Olimpia București; 5. București (tineret).

1960 (Sala Floreasca): 1. București; 2. H.G. Copenhaga; 3. București II; 4. Vojvodina; 5. Praga.

1961 (Sala Floreasca): 1. București; 2. Budapesta; 3. Belgrad; 4. Berlin; 5. București (tineret).

1962 (Sala Floreasca): 1. București; 2. București (junioare); 3. Slavonja; 4. Berlin.

1963 (Sala Floreasca): 1. București; 2. Budapesta; 3. Belgrad; 4. București (junioare).

1964 (Sala Floreasca): 1. Belgrad; 2. București; 3. București (tineret); 4. Moscova.

1966 (Sala Floreasca): 1. București; 2. Belgrad; 3. Moscova; 4. Budapesta; 5. București (tineret).

1967 (Sala sporturilor — Cluj): 1. București; 2. Moscova; 3. Iugoslavia; 4. Budapesta; 5. București (tineret).

1968 (Sala Floreasca): 1. Republica Democrată Germană; 2. Iugoslavia; 3. Uniunea Sovietică; 4. România; 5. Ungaria; 6. România (tineret).

Așadar, ne aflăm în pragul ediției jubiliare a „Trofeului Carpați". La Cluj și Timișoara, mii de spectatori care vor umple pînă la refuz tribunele celor două săli vor asista la dispute de înalt nivel, vor susține cu tot entuziasmul lor echipele României.

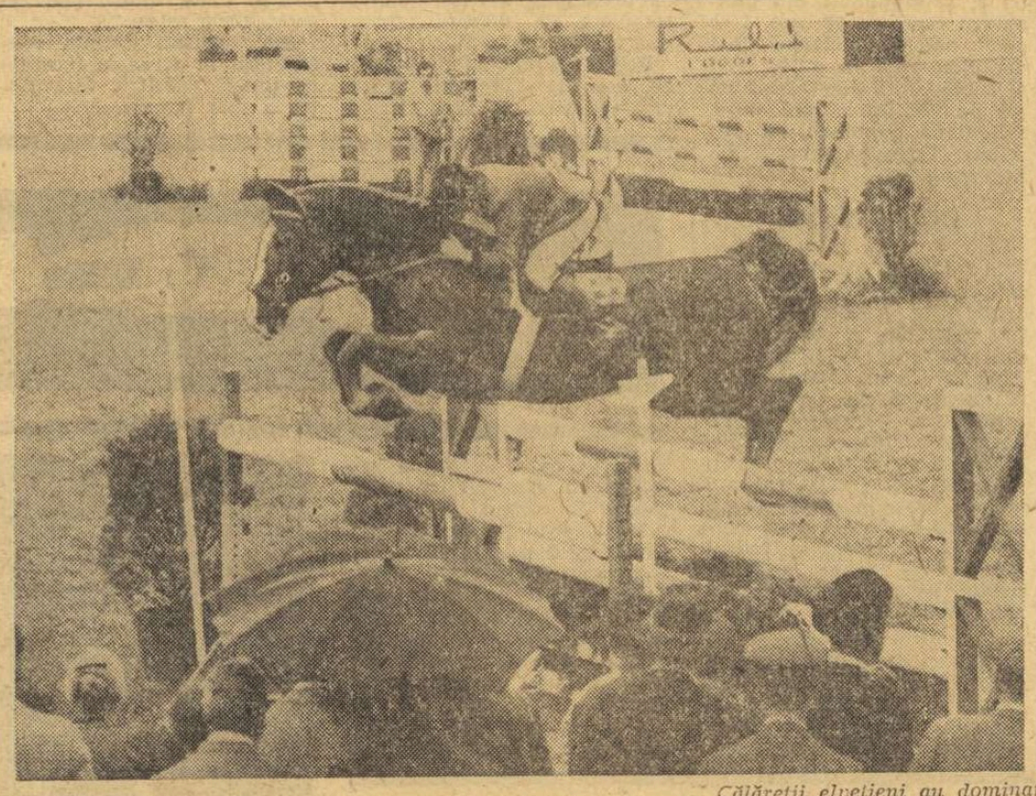

Călăreții elvețieni au dominat întrecerile recentului CHIO de la Lisabona, cîștigînd majoritatea premiilor ce răsplătesc pe cei mai temerari în lupta cu obstacolele. În ultimul Mare Premiu, locul întîi a fost ocupat de un reprezentant al „țării cantoanelor", Ernest Eglin, iar următorul a revenit compatrioatei acestuia, Monica Eachman, pe care o vedem — în fotografie — trecînd un obstacol dificil

Foto: TELIMPRENSA

FAMECHON ÎN FORMĂ

LONDRA, 12 *(Agerpres)*. — Campionul mondial de box la cat. pană, franco-australianul Johnny Famechon, a susținut un meci amical la Londra în compania lui Herrera (Ecuador). Net superior, Famechon a obținut victoria la puncte la capătul unui meci în care a oferit o remarcabilă demonstrație. Famechon, își va pune titlul în joc în fața japonezului Harada, fost campion al lumii la categoriile muscă și cocoș. Meciul va avea loc în cursul lunii ianuarie la Tokio.

FOTBALIȘTII MEXICANI I-AU SURCLASAT PE CEI NORVEGIENI

Peste 40 000 de spectatori au urmărit la Ciudad de Mexico meciul amical de fotbal dintre selecționatele Mexicului și Norvegiei. Fotbaliștii mexicani au dominat, mai ales în repriza a doua, terminînd învingători cu scorul de 4—0 (2—0).

- TELEX - TELEX - TELEX - TELEX -

În campionatul unional de fotbal, Spartak Moscova a învins cu scorul de 1—0 (1—0) pe T.S.K.A. În urma acestui succes, Spartak Moscova și-a asigurat titlul de campioană a U.R.S.S.

■

Cea de-a 14-a ediție a competiției automobilistice „Turul Corsicei" s-a încheiat cu victoria echipajului francez Gérard Larousse — Maurice Gelin (pe „Porsche 911").

■

În turneul internațional zonal de șah de la Portimao, după 13 runde în fruntea clasamentului se află cehoslovacul Filip cu 11 p, urmat de Levy (Scoția) și Gligorici (Iugoslavia) cu cîte 10 p.

■

Primul mare ciclocros al sezonului desfășurat la Broiully (Franța) a fost cîștigat de italianul Renato Longo. El a sosit cu un avans de 59 sec. față de Rigon.

■

La Bracknell, în „Cupa internațională" de tenis pe teren acoperit, echipa Angliei a învins cu scorul de 3—1 formația Elveției. În ultimul joc Stilwell l-a învins cu 11—9, 6—3 pe Werren (Elveția).

■

Marele turneu internațional de judo de la Bruxelles a luat sfîrșit cu victoria selecționatei orașului Paris, care a cîștigat toate întîlnirile susținute: 5—0 cu echipa Romei, 3—2 cu echipa Amsterdamului, 5—0 cu echipele Luxemburgului și ale orașelor Bruxelles și Bonn.

■

La Leyda (Olanda), în cadrul „Cupei campionilor europeni" la tenis de masă (masculin), s-au întîlnit formațiile T.T.C. Scylla (Olanda) și V.f.L. Osnabrück (R.F. a Germaniei). Victoria le-a revenit oaspeților cu 5—0.

■

La Halle s-a disputat întîlnirea internațională de hochei pe gheață dintre reprezentativele de juniori ale R. D. Germane și U.R.S.S. Hocheiștii sovietici au repurtat victoria cu scorul de 6—3 (2—1, 1—1, 3—1).

CALEIDOSCOP

„PATRIARHUL" ALERGĂTORILOR

Titlul neoficial de „cel mai rapid alergător vîrstnic din lume" l-a cucerit la Bad Brükkenau, octogenarul dr. Hans Schnabel din R.D. Germană. În grupa de la 80 la 90 de ani, el a terminat pe primul loc, înaintea altor 120 de concurenți din Austria, R.D. Germană, R.F. a Germaniei, Columbia etc. Este adevărat că pe distanța de 5000 m veteranul a obținut un rezultat destul de modest — 36 de minute și 30 de secunde. Timpul ar fi fost mult mai bun, însă, dacă în preziua întrecerilor de la Bad Brükkenau, Schnabel nu s-ar fi aflat în alt oraș, la 10 km distanță. Primind invitația la cursă, el — împreună cu un prieten de a ceeași vîrstă — au parcurs distanța dintre cele două orașe pe jos, ajungînd la locul competiției cu puțin timp înainte de start!

„GOLGETERUL" PONEDELNIK

Fostul mijlocaș al reprezentativei de fotbal a U.R.S.S., Viktor Ponedelnik, este în prezent șeful secției de specialitate a ziarului „Sovietski Sport". Aceasta nu-l împiedică însă să mai cocheteze cu balonul rotund. Un recent turneu de fotbal al redacțiilor ziarelor din Moscova i-a permis chiar lui Ponedelnik să devină din nou... golgeter.

UN STADION PENTRU TOATE ANOTIMPURILE

În orașul vest-german Gelsenkirchen se construiește un stadion al cărui teren poate fi folosit în toate anotimpurile. Pe o fundație din beton, prevăzută cu un sistem de încălzire, este dispus un strat de pămînt în care a fost însămînțat gazon. Pe zăpadă sau îngheț, intră în funcțiune instalația de încălzire care usucă imediat terenul. Se poate juca fotbal și pe cel mai cumplit ger, în condiții... estivale.

INCĂ O DISPARIȚIE DE PE FIRMAMENTUL SPORTULUI

Alfonso Orlando, unul din protagoniștii probei de 10 000 m plat la Jocurile Olimpice de la Stockholm (1912), a încetat din viață la Bergamo, în vîrstă de 77 de ani. Apreciat muzicolog, A. Orlando a condus formațiile folclorice din Bergamo, participante la numeroase concursuri italiene și internaționale.

15 ANI DE CICLISM PE DISC

Jacques Anquetil în fruntea unei „parade a discurilor"? Cine știe... Urmînd exemplul lui Eddy Merckx, campionul normand a hotărît să înregistreze discuri. Însă dacă ciclistul belgian cultivă șansoneta, Anquetil se mulțumește, cel puțin deocamdată, să povestească într-un „serial" înregistrat, cei 15 ani ai săi în sportul cu pedale. Acest document în „microsillon" va fi pus în vînzare peste cîteva săptămîni.

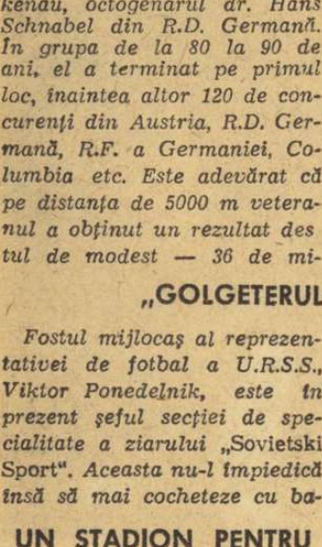

Acest pasionat al trombonului nu este altul decît Jackie Stewart, *campionul mondial de automobilism, care-și savurează vacanța făcînd puțină muzică. După atîtea emoții pe pistă...*

„MUȘCHETARII" DIN NOVOSIBIRSK

Nu numai D'Artagnan, dar și Ivanhoe, Robin Hood, Ceapaev și Corceaghin sînt „idolii" micuților scrimeri ai clubului pionieresc Victoria, înființat acum doi ani la Novosibirsk. Sînt cu totul 300 de băieți și fete, pînă la 15 ani, care învață sub supravegherea unor antrenori pricepuți tainele minuirii floretei, iar cei mai buni dintre ei pri

SPORTIVI ÎN CEARĂ...

Una din sălile faimosului muzeu Grévin din Paris a fost consacrată sportului. Aici pot fi văzute statuile de ceară ale unor celebri campioni, printre care Jean Claude Killy, Eddy Merckx, Jacques Anquetil, Colette Besson, Marielle Goitschel și alții. Recent, a avut loc inaugurarea noii săli.

DUPĂ 30 DE ANI!

Bătrînul „lup de mare" Ronald Parker din Dover (Anglia) a început să se plîngă de dureri atroce de stomac. A fost necesară o operație, chirurgul scoțînd din stomacul lui Parker... 3 dinți! Cu 30 de ani în urmă, Ronald era un boxer destul de bun. În timpul unui meci de box, adversarul i-a aplicat o puternică lovitură la maxilar, scoțîndu-i trei dinți, pe care Parker, în focul luptei, nu a observat că i-a înghițit. Decizia în acel meci i-a evenit eroului nostru. Și iată care a fost prețul pe care a trebuit să-l plătească — după 30 de ani — pentru victorie!

UN EVENIMENT MAJOR ÎN SPORTUL AVIATIC

CURSA ANGLIA - AUSTRALIA

În cadrul manifestărilor prilejuite de aniversarea a 200 de ani de la descoperirea Australiei de către căpitanul James Cook, între 17 decembrie și 2 ianuarie se va desfășura o interesantă cursă aviatică între Anglia și Australia. Competiția va celebra, de asemenea, primul zbor aviatic din Marea Britanie spre continentul australian, realizat de frații Ross și Keith Smith.

După cum a declarat G. A. Lloyd din Sydney, președintele Federației aerocluburilor din Australia și președinte al Comitetului de organizare a cursei, pînă în prezent au fost primite aproximativ 50 de înscrieri, dar organizatorii se așteaptă ca această cifră să ajungă la 100. Printre cei înscriși se află echipaje din Anglia, Australia, țările scandinave, S.U.A., Noua Zeelandă și India. El a precizat că se mai așteaptă înscrieri din Franța, U.R.S.S., Cehoslovacia și R.F. a Germaniei. În rîndurile participanților se va afla aviatoarea engleză Sheila Scott, care a efectuat singură înconjurul pămîntului și a cîștigat recent o cursă Anglia — Africa de Sud.

Întrecerea care va începe la 17 decembrie de pe aeroportul londonez Gatwick va urma, în linii mari, același traseu ce a fost acoperit de frații Smith. Cursa va avea o lungime de aproximativ 25 000 km și prevede escale la Atena, Karaci, Calcutta, Singapore, Adelaide, Darwin și Alice Springs, concurenții urmînd să sosească la Sydney pe data de 2 ianuarie. Sînt prevăzute patru categorii de premii în bani, premiul întîi fiind de 25 000 dolari australieni. Fiecare avion participant va purta o insignă cuprinzînd emblemele principalilor organizatori ai competiției: Aeroclubul regal al Marii Britanii, Federația aerocluburilor din Australia și societatea „British Petroleum Company".

„Consider că această cursă se va bucura de interes pe plan aviatic, ea reprezentînd și un bun prilej al manifestării prieteniei între popoare" — a declarat G. A. Lloyd. El a adăugat că guvernele tuturor țărilor pe unde vor trece avioanele s-au arătat dornice să colaboreze și au salutat această inițiativă.

MOARTEA UNUI PUGILIST NEÎNVINS

Fostul campion olimpic de box, englezul Harry Mallin a încetat din viață în vîrstă de 77 ani, la Londra. Harry Mallin, neînvins în 300 de meciuri, ca amator, a fost campion olimpic în 1920 și 1924.

LA ÎNCHIDEREA EDIȚIEI

VIE ACTIVITATE INTERNAȚIONALĂ LA FOTBAL

UNGARIA—CEHOSLOVACIA, LA 3 DECEMBRIE

La Bratislava au început discuțiile dintre reprezentanții federațiilor de fotbal din Ungaria și Cehoslovacia cu privire la organizarea meciului de baraj dintre echipele celor două țări. Cele două părți au convenit ca partida să aibă loc la 3 decembrie, în loc de 19 noiembrie cum fusese stabilit anterior. Asupra localității care să găzduiască jocul decisiv nu s-a ajuns încă la nici un acord. Cehoslovacia a propus un oraș din Franța, iar Ungaria un oraș din Italia. Dacă pînă la 14 noiembrie nu se va ajunge la o înțelegere, F.I.F.A. va fixa locul de disputare a acestui meci decisiv.

SCORURI STRÎNSE ÎN CUPELE EUROPENE

Ieri s-au desfășurat numeroase jocuri în cupele europene. În general, scorurile au fost strînse, astfel încît echipele învinse păstrează încă șanse de calificare. N-au lipsit nici surprizele.

Iată cîteva rezultate sosite pînă la încheierea ediției. (Primele echipe au fost gazde. În C.C.E. și C pa cupelor — returul la 26 noiembrie).

CUPA CAMPIONILOR EUROPENI

DINAMO KIEV — FIORENTINA 1—2 (0—1). Chiarugi a deschis scorul în min. 36. După pauză, Serebrianikov a egalat, iar Ferrante a marcat golul victoriei.

MILAN — FEIJENOORD 1—0 (1—0). A înscris Combin.

SPARTAK TRNAVA — GALATASARAI 1—0 (0—0). A marcat Kabat.

VORWÄRTS BERLIN — STEAUA ROȘIE BELGRAD 2—1 (1—1).

LEEDS UNITED — FERENCVAROS 3—0 (3—0).

CUPA CUPELOR

GORNIK ZABRZE — GLASGOW RANGERS 3—1 (2—1).

F. C. MAGDEBURG — ACADEMICA COIMBRA 1—0 (1—0).

LEVSKI SPARTAK SOFIA — ST. GALLEN 4—0 (2—0).

A. S. ROMA — EINDHOVEN 1—0 (0—0).

CUPA EUROPEANĂ A TÎRGURILOR

F. C. HANSA ROSTOCK — INTERNAZIONALE MILANO 2—1 (0—1).

F. C. CARL ZEISS JENA — CAGLIARI 2—0 (0—0).

VITTORIA SETUBAL — F. C. LIVERPOOL 1—0 (1—0).

Tiparul I.P. „Informația", str. Brezoianu nr. 23—25, București

40368

Redacția și administrația : str. Vasile Conta nr. 16, tel. 11.10.05, interurban 72 și 286. Telex sportrom buc. 180.

PROLETARI DIN TOATE ȚĂRILE, UNIȚI-VĂ!

sportul

4 pagini 30 bani

Anul XXV — Nr. 725 (6159) ZIAR AL CONSILIULUI NAȚIONAL PENTRU EDUCAȚIE FIZICĂ ȘI SPORT Vineri 14 noiembrie 1969

TRICOLORII DIN NOU ÎN VIZITĂ LA „SPORTUL"

● ÎNCEPUTUL UNEI BUNE TRADIȚII ! ● ATMOSFERĂ DESTINSĂ, DISCUȚII SINCERE...

● OPTIMISM GENERAT DE O MUNCĂ ASIDUĂ, DAR ȘI DE RĂSPUNDERE

A devenit un bun obicei acela — pe care, prin repetiție, l-am dori subscris ideii de tradiție — ca înaintea unei confruntări internaționale de anvergură, selecționabilii, sub conducerea profesorului Angelo Niculescu, **să ne viziteze la redacție...**

A fost prima oară în ajunul partidei cu Portugalia, s-a repetat acest gest deferent — pentru a doua oară și, desigur, nu pentru ultima — aseară, cînd, la capătul unei perioade de intense pregătiri, membrii lotului reprezentativ au urcat din nou scările din „Vasile Conta", 16, pînă la etajul al IV-lea, ocupat de ziarul nostru. Au fost prezenți — alături de Angelo Niculescu și, bineînțeles, de cîțiva redactori ai „Sportului" — **Răducanu, Ghiță, Sătmăreanu, Lupescu, Hălmăgeanu, Dan, Mocanu, Deleanu, Dinu, Ghergheli, Radu Nunweiller, Dembrovschi, Grozea, Domide, Tufan, Dumitrache, Lucescu.** Deci, efectiv complet, cu o singură excepție : **Dobrin.**

Fiecare la locul lui !

Normal, atmosfera se încinge mai greu... Jucătorii sînt încă marcați de efortul depus la antrenament și, undeva, parcă plutind în aer, se simte că nu prea au chef de vorbă.

...Dinu se interesează de teatrul lui Mirodan — și interesul lui pare tuturor legitim, căci o dată plecați de la noi, tricolorii vor lua calea „Studioului" teatrului „Bulandra", ca invitați la premiera dramaturgului amintit — „Transplantarea inimii necunoscute" — cu subiect inspirat, se pare, din lumea sportului...

Biroul redactorului șef devine, însă, neîncăpător. Ultimul apare — niței întîrziat — Dan, și ne explică, cu gesturi largi, de parcă ar purta pe mînă o togă imaginară, că nu-i el de vină :

— **Știți, după antrenament m-a așteptat familia. Astăzi e ziua fetiței mele, Dana, și am mai zăbovit cîteva clipe...**

Caută un loc liber să se așeze, cînd de undeva, din stînga, se aude o voce scurtă, ca o flacără :

„Bine-ați venit !"... Redactorul-șef adjunct al ziarului nostru, C. Firănescu, îl salută — la intrarea în redacție — pe Mircea Lucescu, căpitanul reprezentativei României

— Dane, pe celălalt scaun !

— De ce ? vine replica, mirată.

— Fiecare la locul lui !

Într-adevăr, abia acum ochiul nostru — trădat de obișnuitul versaj reportericesc — remarcă faptul că băieții s-au așezat fiecare pe același loc pe care l-au ocupat înaintea meciului cu Portugalia...

Hm, pe portughezi i-am învins ! Să fie povestea asta cu locurile numai buna încetățenire a tradiției sau — cine știe — o fericită... anticipație ?!

Joacă sau nu joacă Dobrin ?

La fel de normal, după primele minute „de încălzire", atmosfera se destinde... Încep discuțiile despre meciurile de campionat, despre pregătirile grecilor, despre — aici la noi, în calitate de gazde, trebuie să fim „înțelegători" — unele cronici apărute în ziar, și chiar despre... note. Și așa, de la una la alta, se ajunge la singurul absent al acestei vizite : piteșteanul Dobrin.

După cîte văzusem, cu toții, cei prezenți la amicalul de după-amiază, Dobrin nu fusese utilizat — ceea ce semănase o oarecare îngrijorare în rîndul puținilor spectatori pătrunși — peste garduri — în tribunele de la „23 August". Acum, Dobrin lipsea, și de aceea — tocmai de aceea — întrebarea „ce-i cu Dobrin, joacă sau nu joacă ?" ni se părea intrată în firul discuției. Am pus-o... După o clipă de suspens, profesorul Angelo Niculescu ne-a dat următoarea explicație :

— **Dobrin, care a făcut dimineață un antrenament lejer — declarînd că se simte mai bine, a plecat acum cu doctorul Tomescu (n.n. medicul lotului). Așa că absența lui este motivată...**

— Ce să înțelegem din ce ne-ați spus : va juca sau nu duminică ?

— **Din păcate, la această oră nici eu nu cunosc răspunsul ! Se pare că va fi recuperat, dar există și neșansa să nu joace...**

Așadar, pînă în ziua meciului, problema utilizării lui Dobrin va rămîne sub semnul întrebării, dar și al... speranțelor. Să nu uităm vorbele spuse unui confrate de însuși „omul din Trivale" :

— Cum-necum, eu vreau să joc !

Zău, trebuie să batem !

Contrar obiceiului, Mircea Lucescu tace. Cel pe care coechipierii îl numesc — mai în glumă, mai în serios — „purtătorul de cuvînt" al naționalei ascultă, și poate ar vrea să spună ceva, dar Dumitrache îl copleșește cu întrebări șoptite, din care cu greu putem distinge sensul...

Se creează o nouă insulă de tăcere — dar vocea calmă, părintească a selecționerului Niculescu o scufundă cît ai bate din palme :

— Știți ce mă impresionează cel mai mult în ultimul timp ? Faptul că — poate pentru prima oară de cînd mă ocup de această echipă — de data aceasta toată lumea, jucători,

I. OVIDIU

(Continuare în pag. a 3-a)

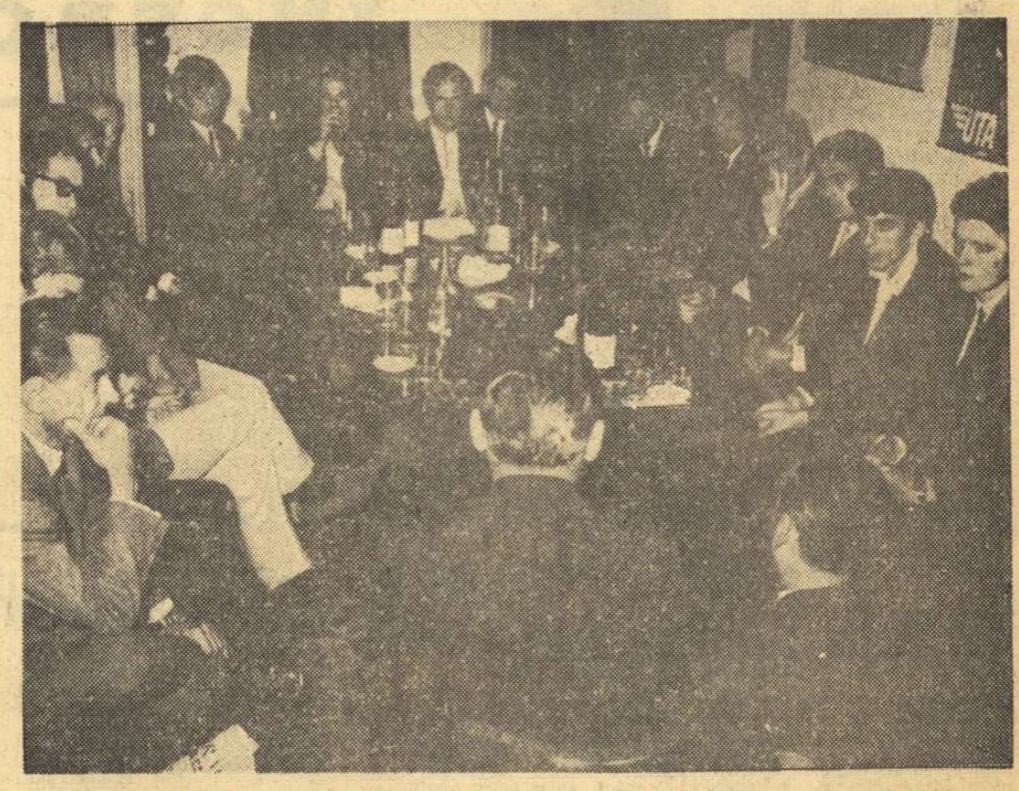

O întîlnire — exact ca cea din imagine — a avut loc înaintea meciului, victorios, cu Portugalia... În jurul aceleași mese, pe care unul dintre membrii lotului o numea, în glumă, masa... calificării la Mexic ! Ei, de-n-ar fi fost doar o simplă glumă...

Fotografii de AUREL NEAGU

ÎN PRIMUL MECI DIN „C.C.E." LA TENIS DE MASĂ

C. S. M. CLUJ PRIMEȘTE REPLICA UNEI ADVERSARE PUTERNICE: Spartakus Budapesta

La aproape o lună după debutul formației feminine de tenis de masă, Voința Arad, în noua ediție a „C.C.E.", iată că și echipa masculină, C.S.M. Cluj, inaugurează noul sezon oficial. Este vorba de participarea în cea de a X-a ediție a „C.C.E.", competiție în care teamul clujean și-a înscris pînă acum nu mai puțin de cinci izbînzi finale.

În competiția de anul acesta, prima adversară a C.S.M. va fi — în turul al doilea — puternica garnitură maghiară, Spartakus Budapesta. Oaspeții, care au sosit de joi dimineața la Cluj, au deplasat un trio redutabil : Timar, Marosffi și Pignitzki.

În vederea întîlnirii de vineri seara din sala Armatei, antrenorul emerit Farkaș Paneth **dispune de un lot de patru jucători :** Giurgiucă, Doboși, Bozga și Suciu. **Dacă Giurgiucă și Doboși sînt considerați ca piloni de bază ai echipei, avînd la activ victorii obținute asupra unor jucători mai cunoscuți, Bozga este un element mai tînăr, iar Suciu face parte din categoria jucătorilor de valoare medie.**

Meciul se anunță interesant prin echilibrul de forțe care se vor înfrunta, prin valoarea ridicată a unor concurenți. Succesul final poate surîde oricărei echipe. Să sperăm că jucătorii români se vor dovedi mai iscusiți în obținerea victoriei, ceea ce ar confirma încă o dată, evoluțiile frumoase ale echipei C.S.M. în edițiile trecute ale competiției.

GIURGIUCĂ

„Trofeul Carpați" — un simbol

Familia sportului este cuprinzătoare. Din ea fac parte combatanții și admiratorii lor, teoreticienii și practicienii, vedetele și începătorii. Este adevărat că pe podiumul admirației se înalță statuia zeului Fotbal, dar un veritabil membru al acestei fermecătoare familii, aflat în oricare din categoriile enumerate, se entuziasmează deopotrivă pentru driblingul lui Dobrin și pentru eleganța mișcării Rodicăi Apăteanu, pentru șutul lui Gruia și pentru îndemînarea lui Albu, pentru șarjele rugbyștilor și încrîncenarea disputei boxerilor, pentru sprintul final al ciclistilor. Pentru că toate la un loc alcătuiesc frumusețea greu de descris — chiar și pentru pana poetului sau a scriitorului — a ceea ce numim într-un cuvînt **sport**, îi dau în aceeași măsură vigoare și tinerețe. Iată de ce acum, în pragul unui eveniment de covîrșitoare importanță pentru sportul nostru — ultimul pas spre turneul final al campionatului mondial de fotbal pe care echipa României îl face disputîndu-și șansa cu reprezentativa Greciei — iubitorul de sport, captivat de amănuntele construcției acestei victorii, nu alungă din sfera atenției sale nici interesul pentru soarta altor sporturi, adică a altor membri ai familiei sale. Dînd Cezarului ce este al lui, opinia publică sportivă își manifestă cu generozitate (calitate esențială a sportivului) interesul pentru celelalte evenimente care compun viața sportivă a țării. Dintre ele, pe un plan avansat, de frunte, se situează cele două întreceri ale ediției jubiliare a „Trofeului Carpați" la handbal.

Clujul va găzdui mîine startul în competiția fetelor. Opt echipe — Iugoslavia, Cehoslovacia, Polonia, Republica Democrată Germană, Uniunea Sovietică, Ungaria, România și România tineret — realmente cele mai bune din lume, vor încerca să demonstreze că handbalul feminin în 7, mai tînăr chiar decît unele dintre jucătoare, nu și-a încheiat bătălia pentru cucerirea inimilor. În păienjenișul de pase, în șuturile ce vor săgeta plasele, în iureșul atacurilor și în vîrtejul sarjelor înșelătoare se vor afla atuurile acestui sport ce-și mărește necontenit faima în lume. În ambianța exuberanței clujene, „Trofeul Carpați" va declanșa resoartele măiestriei dînd testului autenticitatea unui criteriu al așilor. Colocviul tehnicienilor de frunte — reunit de disputa celor 8 echipe — își va da grav, solemn, verdictul cu privire la treapta pe care au atins-o, în întrecerea cu ele însele, fetele handbalului. Lumea sportivă, avidă de informații, va capta zilnic de pe malurile Someșului vești, va comenta — alături de rezultatul din partida România — Grecia — performanțele celor mai bune handbaliste ale lumii ce-și disputâ un trofeu tradițional pe meleagurile României.

Indiferent de rezultatul final, competiția înseamnă un succes al sportului românesc, o nouă dovadă că el își aduce consecvent contribuția la consolidarea în lume a diferitelor ramuri sportive, atît prin desăvîrșirea tehnicii și tacticii, prin fundamentarea unor veritabile școli, cît și prin organizarea de manifestații care contribuie la dezvoltarea și propagarea lor. „Trofeul Carpați" este o dovadă, poate chiar un simbol.

Hristache NAUM

ÎN „C.C.E." LA BASCHET

Dinamo (m) și Rapid (f) s-au calificat în turul II

O spectaculoasă pătrundere a Ancăi Racoviță (fază din meciul Rapid-Hapoel).

Foto : V. BAGEAC

Citiți în pag. a 4-a cronicile meciurilor desfășurate aseară în sala Floreasca.

CORESPONDENȚĂ SPECIALĂ DIN LUCERNA

Doar 4 jucători greci s-au impus în jocul de pregătire din Elveția

De mai bine de o săptămînă, lotul echipei Greciei se află cantonat într-o liniștită stațiune climaterică de pe malul lacului Zürich.

Marți seara, la Lucerna, echipa Greciei a întîlnit modesta formație locală din liga a doua a campionatului pe care a învins-o cu 4—0. Ce se poate spune despre acest joc ? În prima repriză oaspeții au avut în poartă pe **Ikonomopoulos**, o apărare alcătuită din **Plesas, Gaitatzis** și **Sarafis**, o linie mediană cu **Kamaras** și **Surpis** și o înaintare cu **Koudas, Sideris, Papaioanou, Domazos** și **Dedes.** Grecii au aliniat această formație standard, dar e puțin probabil — după declarațiile antrenorului Petropoulos — că ea va fi folosită și în meciul de la București. În ciuda scorului categoric, echipa Greciei n-a lăsat o impresie deosebită. În special apărarea s-a arătat destul de deficitară în acțiunile ofensive ale gazdelor la mingile pe sus. În schimb, portarul Ikonomopoulos a prins totul, dovedind o excelentă siguranță. În linia de mijloc, Kamaras a fost o adevărată deziluzie, prin pasele greșite date și prin slaba condiție fizică. Cei mai buni de la înaintare : Sideris și Papaioanou. Ei au excelat prin tehnica individuală, șuturile periculoase trase de la distanță, prin tempo-ul impus, grație unei foarte bune pregătiri fizice. La Lucerna, atît Sideris, cît și Papaioanou nu s-au angajat, însă, în dueluri directe pentru a nu risca o eventuală accidentare ! În afara acestor trei jucători pe care i-am menționat, ceilalți componenți ai formației Greciei ne-au deziluzionat pur și simplu în prima repriză,

Ottavio BOVO

redactor la ziarul „Neuste Nachrichten" Lucerna

(Continuare în pag. a 3-a)

PANORAMIC SPORTIV INTERN

Cu un asemenea cap de afiș cum este meciul de fotbal România — Grecia toate celelalte întreceri ale sfîrșitului de săptămînă nu se pot afla decît în umbră. Fără ca aceasta să le ofenseze cît de puțin.

Ce ar fi în rest ? Luptătorii pun punct întrecerii lor pe echipe, adunîndu-se cu toții în București. Evenimentul nu este unul oarecare, dacă ținem seama de faptul că pe saltele vor evolua campioni mondiali, laureați ai unor mari competiții internaționale, pe care pentru a-i urmări trebuia să plătești, în Italia de pildă, un bilet care costă 3000 de lire !

Și dacă la libere Steaua este virtuală campioană, la clasice în schimb este de așteptat o teribilă încleștare între dinamoviști și steliști, detașați în fruntea clasamentului și urmînd să tranșeze acum niște conturi începute cu 20 de ani în urmă.

În așteptarea meciului tradițional cu Franța, care îi reține pe selecționabili, rugbyul programează o mini-etapă fără Steaua, Grivița roșie și Dinamo, dar cu un derby al codașelor, Vulcan — Progresul. Interesant însă doar prin ambițiile pe care le stîrnește, pentru că altfel este greu de presupus că aceste echipe vor supraviețui în prima divizie a țării.

Valeriu CHIOSE

(Continuare în pag. a 2-a)

Simion Popescu (Steaua) va „rupe", peste cîteva secunde, „podul" adversarului obținînd tușul

Foto : H. BUCHFELNER coresp.

CAMPIONATELE NAȚIONALE DE ȘAH

MASCULIN: Moment de tranziție

Normal, runda a doua a campionatului național masculin nu putea fi decît una de studiu. Așa se obișnuiește. Dar cu trei excepții. Florin Gheorghiu și-o onorat titlul de mare maestru internațional cîștigînd o excelentă partidă de atac la Grümberg, Iuliu Szabo, cu intuiția sa excepțională, a găsit soluții tactice ingenioase învingîndu-l pe Varabiescu, iar Ioan Fischer a demonstrat că ierarhiile prestabilite sînt totdeauna fragile întrecîndu-l pe Stanciu după ce acesta și-a făcut obișnuita „criză de timp".

În rest remize. Rezultatul de egalitate a fost consemnat în întîlnirile Bondoc — Drimer, Reicher — Neamțu, Georgescu — Mititelu, Partoș — Ciocîltea și Voiculescu — Ghițescu. Partidele Segal — Ungureanu și Troianescu — Botez s-au întrerupt.

După două runde conduc Ghițescu, Mititelu, Szabo și Gheorghiu care au acumulat 1½ p.

Astăzi, începînd de la ora 9 dimineața, se joacă partidele rundei a treia ; mîine dimineață se reiau întreruptele.

FEMININ: Cinci întrerupte în runda a doua

PIATRA NEAMȚ (prin telefon). Doar două partide s-au încheiat în runda a doua a finalei campionatului național feminin de șah. Lia Bogdan a cîștigat, cu negrele, la Rodica Crăciun, iar Suzana Makai, tot cu negrele, la Ioana Miroslav. Celelalte întîlniri ale reuniunii : Margareta Teodorescu — Maria Desmireanu, Ana Apostolescu — Veturia Simu, Emilia Chiș — Eleonora Gogîlea, Gertrude Baumstarck — Margareta Juncu și Alexandra Nicolau — Maria Pogorevici s-au întrerupt, urmînd să fie reluate în dimineața zilei de sîmbătă.

C. NEMȚEANU-coresp. principal

break! stop!... box! ÎNCERCĂM?

In ultimii ani, calendarul competiţional internaţional al boxului românesc şi-a îmbunătăţit substanţial conţinutul. Creşterea continuă a numărului de întîlniri bilaterale, participarea la cît mai multe turnee organizate în diferite ţări, au contribuit la obţinerea bunelor rezultate de care ne bucurăm astăzi.

Pentru a ne pregăti, însă, ziua de „mîine", care s-ar traduce prin menţinerea poziţiei fruntaşe în Europa şi printr-o participare mai rodnică la viitoarele J.O., trebuie să ne gîndim la „subiecte" noi şi ceva mai variate în activitatea internaţională a boxerilor noştri.

Iată, nu prea avem meciuri cu boxeri africani şi asiatici. Şi trebuie să recunoaştem că asemenea meciuri ne sînt necesare. Particularităţile specifice ale acestor pugilişti şi stilul care le caracterizează boxul au constituit întotdeauna (şi nu numai pentru noi) probleme destul de greu de rezolvat.

Boxul este unul din puţinele sporturi în care, pe parcursul disputei, priveşti tot timpul figura adversarului, încercînd să-i descoperi intenţiile din privire sau mimică. Ca să reuşeşti acest lucru însă — şi bineînţeles, prin reflex, să ripostezi — la un adversar ugandez, coreean, kenian sau japonez, trebuie să fii, cît de cît, obişnuit cu felul de a boxa al acestora, cu felul de a reacţiona în ring la diferite situaţii create, cu figura lor etc.

În Mexic, cinci din cei nouă boxeri români au pierdut la adversari negri, din care o parte — între noi fie vorba — ne-au speriat numai cu muşchii lor... „colorați!"

Englezul Mc Conkle, învins la Arena „Mexico" de japonezul Nakamura, spunea despre acesta că posedă o „armă" teribilă: figura palidă şi o aceeaşi privire calmă în tot timpul meciului, sub care îşi ascundea foarte bine atît intenţiile de atac cît şi pe cele de apărare. Interesant de arătat că alţi boxeri europeni, învinşi de asiatici, generalizau aprecierile lui Mc Conkle, susţinînd că prin felul cum eşti privit în ring de un adversar japonez, coreean sau tailandez, porneşti handicapat încă de la primul sunet de gong.

Că acestea sînt realităţi obiective sau nu, rămîne de verificat în continuare. Un lucru este însă cert: avem nevoie de mai multe întîlniri cu boxeri din alte continente.

La ultimele două ediţii ale J.O., din cele 47 de meciuri susţinute de boxerii români, 26 (adică 55%) le-am avut cu astfel de adversari. Şi, cum se remarcă tendinţa de participare din ce în ce mai numeroasă a boxerilor din Africa, Asia şi America Latină la J. O., se poate afirma că pe viitor, la suprema competiţie, procentul menţionat va fi mai mare. Motiv în plus care impune cunoaşterea din timp, prin meciuri directe, a acestor pugilişti.

ing. Constantin CHIRIAC

P.S. La sfîrşitul lunii februarie, anul viitor, va avea loc la Moscova revanşa meciului U.R.S.S.—S.U.A. Îi avem deci pe pugiliştii americani (majoritatea negri) pe... „aproape"!

Ce-ar fi să... încercăm? Patinoarul „23 August" (complet acoperit în acea perioadă) şi-ar putea aminti de... „europene"!!

UMBRELA ATLETISMULUI

ORAŞUL ÎN CARE M-AM NĂSCUT (I)

Noiembrie 1948 — Timişoara. Pe Arena Electrica se trage cortina peste o rodnică activitate atletică. Două trofee răsplătesc titlurile de campioni pe echipe la femei şi la bărbaţi. Acestora li se adaugă cele 15 (cincisprezece) titluri de campioni naţionali individuale şi nenumărate recorduri republicane. Dr. Ion Arnăut, antrenorul secţiei, este mulţumit.

Dincolo, pe „Prima Banat", pe acel teren ad-hoc, cei mai buni juniori din ţară îşi sărbătoresc isprăvile. Ei au dominat toate întrecerile juniorilor din tînăra Republică. Prof. Iovănescu zîmbeşte şi el satisfăcut.

Pe „Banatul" tronează antrenorul Pascu cu aerul unui om nemulţumit. Echipa sa, C.F.R.-Timişoara, este pe locul VI în ţară şi abia pe locul III în oraş. Mult mai slabă este activitatea pe „Poli". Aici echipa de fotbal îşi are problemele sale cu CFR-ul, ambele fruntaşe în divizia A.

Aceasta era Timişoara anului 1948...

După două decenii ajung din nou în oraşul în care m-am născut. Despre atletism se vorbeşte numai în cele mai restrînse cercuri. Tema discuţiilor este aceeaşi: al doilea an în divizia B. Aşadar, o selecţionată a celor mai cunoscute echipe timişorene nu poate face faţă primei divizii! Există justificări, motive, scuze, cauze, argumente; că regulamentul de desfăşurare a diviziei este greşit, că nu mai există condiţii ca în epoca de glorie a atletismului timişorean, că jocurile sportive au monopolizat tineretul şi bazele sportive de iarnă, că...

Aceasta este Timişoara anului 1969. Doar că în cercurile sportive se discută mult despre Ripensia şi C.F.R., despre şansele lor de a reintra, după o foarte lungă absenţă, în divizia A la fotbal.

Mi s-a spus că la Timişoara, de cînd s-a descoperit handbalul, nu mai au trai nici atletismul, nici luptele şi nici chiar fotbalul. Cel puţin aparenţele adeveresc această afirmaţie. Dar hai la drum, să vedem ce spun cei mai competenţi.

Preşedintele C.J.E.F.S., CORNEL BALIŢA (gimnast în tinereţe), deşi ocupat, avînd vizita unor activişti de la federaţia de voleibal, mă primeşte cu multă amabilitate. Prezenţa mea întrerupe o discuţie, care, judecînd după scrumierele pline, durează mai mult decît o cursă de maraton. Mă surprinde plăcut părerea categorică a preşedintelui.

— De cînd profesorii Cornel Iovănescu şi Martin Belba au trecut în învăţămîntul superior, de cînd profesorii Siegfried Becker şi Ioan Wittmann au pornit pe acelaşi drum, nu mai avem exponenţi ai atletismului în cadrul şcolii, îndeosebi la Liceul nr. 4 (cu program de ed. fizică). Acest liceu a devenit un monopol al jocurilor sportive, toate elementele dotate sînt dirijate spre handbal, volei, baschet. Ar trebui să fie desfiinţate jocurile şi liceul reprofilat pentru atletism şi gimnastică, devenind astfel pepinieră atît pentru sporturile de bază cît şi pentru jocuri, care ar beneficia iarăşi de elemente cu pregătire atletică. Cine de la jocuri nu ştie că handbalul şi baschetul feminin s-au ridicat prin atletele bune sau mediocre de la Timişoara, ca: Aurora Bran, Violeta Zăvădescu, Hortensia Magdin, Hilde Weisenburger ş.a. *(Este, după părerea mea, una dintre cele mai realiste dar şi dintre cele mai curajoase afirmaţii a unui preşedinte C.J.E.F.S.).*

Intervine vicepreşedintele Adrian Damşa: „La Timişoara, în întrecerea cu jocurile sportive, atletismul a pierdut categoric". *Este o realitate dureroasă care, în cîteva cuvinte, explică* eşecul sportului bănăţean.

De ce să nu completăm aceste cuvinte ale preşedintelui cu o constatare: pe vremuri, cînd sportive cu un vechi stagiu în atletism au trecut la handbal, ele au dus acest joc sportiv pînă la titlul de campioane mondiale. Azi formăm jucătoare de la o vîrstă fragedă pentru a ajunge campioane ale ţării, dar pe ce loc sîntem la un campionat mondial?

Ne-am propus să analizăm cauzele obiective şi pe cele subiective ale rămînerii în urmă a atletismului din oraşul Timişoara, care este starea pistelor de atletism, condiţiile materiale ale secţiilor, activitatea antrenorilor. Într-un număr viitor voi prezenta o „masă rotundă" la care au luat parte toţi cei care au fost şi sînt activi pe tărîmul atletismului timişorean.

Iolanda BALAŞ-SOTER
Timişoara, noiembrie 1969

DUPĂ CAMPIONATUL DE MOTOCROS

LA VOIA ÎNTÎMPLĂRII...

Aproape că n-a existat concurent care să nu fie, într-o etapă sau alta a campionatului naţional de motocros, victima vreunei defecţiuni mecanice. În dorinţa de a reface terenul pierdut, mulţi alergători au forţat, au rupt lanţul la trecerea peste obstacole, au gripat — din cauza suprasolicitărilor — pistonul sau au înecat motorul. Şi de fiecare dată cînd motoarele se opreau, motocicliştii deplîngeau pierderea locurilor scontate de ei în clasament, manifestîndu-se ca nişte obidiţi ai soartei. Şi întotdeauna, alergătorii puneau totul numai pe seama ghinionului.

Oare nesansa să fie principala cauză a accidentelor? Cunoscuţii antrenori Ion Spiciu (Bucureşti) şi Ion Ştefan (Ploieşti) au respins această explicaţie, spunîndu-ne că singura pană admisă în concurs este aceea în care a pătruns un cui în cauciuc. Chiar şi această pană nu poate fi sută la sută întîmplătoare, întrucît uneori ea este urmarea greşitei montări a cauciucului pe geantă şi superficialităţii cu care se strînge papionul. Aşadar, restul defecţiunilor care apar pe traseu sînt consecinţa unor erori în pregătirea motocicletelor pentru concurs. Şi, motoarele cărora nu li se acordă atenţia cuvenită se răzbună pe conducătorii lor.

Au fost cazuri cînd s-au ratat curse pentru că n-a existat suficientă benzină în rezervor sau s-a desfăcut pe drum maneta de accelerație întrucît nu a fost bine strînsă. S-a uitat chiar piuliţă în carburator, ceea ce a dus la distrugerea motorului. Iată-ne în faţa unor probe evidente de dezinteres, comoditate şi chiar nepricepere. Altfel nu ne putem explica de ce nu se face, cum scrie la carte, revizia maşinilor înainte de start, de ce toată această muncă este lăsată mai mult în grija antrenorilor.

Neconsemnînd numele celor care s-au făcut vinovaţi de neglijenţă faţă de propria motocicletă, nu înseamnă că vrem să facem din toţi alergătorii o apă şi-un pămînt. Nu! Ştefan Chiţu, Petre Paxino, T. Bălănoiu (toţi de la Steaua), Otto Stefani, Adam Crisbai (Steagul roşu Braşov), Cristian Dovids (Metalul Bucureşti), C. Boboescu (C.S.M. Reşiţa) ş.a. sînt motocrosişti valoroşi şi în acelaşi timp au un bogat bagaj de cunoştinţe de mecanică. Dar şi ceilalţi sportivi trebuie aduşi la realitate şi convinşi că nu sînt doar simpli conducători de motociclete.

Tr. IOANIŢESCU

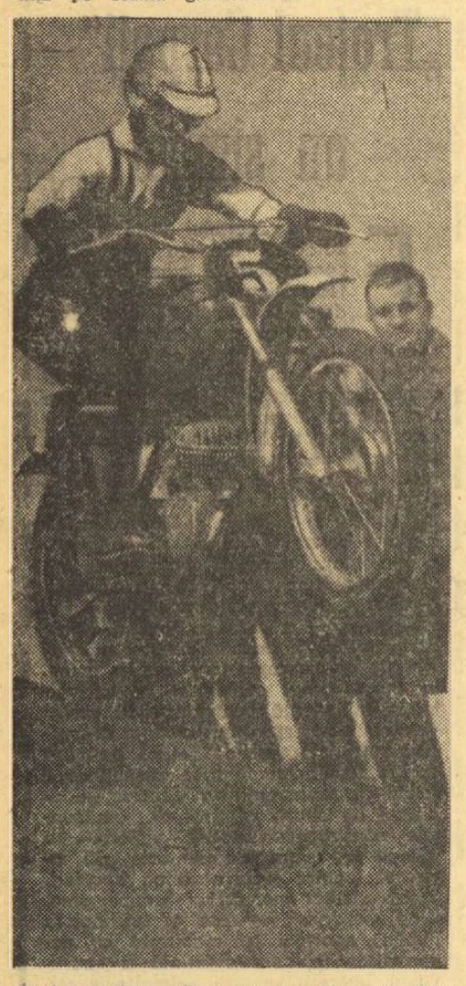

Ştefan Chiţu (Steaua), campion la 250 cmc, a încîntat privirile spectatorilor cu minunate „plutiri" aeriene şi salturi periculoase

PANORAMIC SPORTIV INTERN

(Urmare din pag. 1)

Şahul va ţine afişul pînă spre jumătatea lunii decembrie. Desfăşurate pentru prima dată simultan, turneele — masculin şi feminin — beneficiază, în sfîrşit, de prezenţa tuturor forţelor autentice ale eşicherului românesc. Pronosticurile şi preferinţele înclină spre cei doi lideri incontestabili ai şahului nostru: Florin Gheorghiu şi Alexandra Nicolau. Dar sportul minţii şi-a îngăduit nu o dată să facă glume şi farse.

Efervescenţă în lumea handbalului. La Cluj şi Timişoara, tradiţionalul „Trofeu Carpaţi" reuneşte un buchet impresionant de valori, îndemnîndu-i pe specialişti să califice competiţiile drept nişte campionate mondiale neoficiale.

Să sperăm că jucătorii şi jucătoarele noastre, care au avut iscusinţa de a le cîştiga pe cele oficiale, nu vor pregeta să-şi îmbogăţească palmaresul.

Cronicarul de haltere ne roagă insistent să nu omitem din „Panoramic" întîlnirea România — Italia. Să-i îndeplinim dorinţa, subliniind că este o partidă interesantă, atractivă şi care demonstrează încă o dată eforturile ce se fac spre a ţine atletica grea cît de cît în actualitate. Din păcate, doar atîta nu este deajuns. Ar mai fi un foarte mic amănunt: REZULTATELE. La acest capitol, „puternicii" noştri sînt însă foarte anemici...

LA POIANA BRAŞOV

ÎN PAUZA UNUI MECI DE HOCHEI...

Microinterviu cu patinatoarea ELENA MOIŞ

Elena Moiş putea fi întîlnită la sfîrşit de săptămînă, la Poiana Braşov. Venise la poalele Postăvarului pentru a urmări cîteva meciuri din cadrul campionatului naţional de hochei.

— *De cînd fratele meu practică hocheiul* (n.r. — component al echipei Dinamo), *urmăresc pe cît posibil jocurile sale,* ne spunea patinatoarea, la începutul scurtului dialog la mantinelă.

Am abordat, firește, domeniul patinajului artistic, sportul care a consacrat-o pe Elena Moiş.

— Cîteva cuvinte despre pregătirile din timpul verii?

— *Da, cu plăcere. Astă-vară mi-am desăvîrşit pregătirea fizică pe... uscat. Apoi, timp de cîteva săptămîni, m-am antrenat pe patinoarul acoperit de la Liptowski Mikulas, din Cehoslovacia. Am avut condiţii foarte bune şi sper ca roadele antrenamentelor să se vadă în concursurile din acest sezon.*

— Apropo de activitatea competiţională: ce proiecte aveţi?

— *Doresc să mă pregătesc cît mai bine pentru actualul sezon. Şi dacă evoluţiile mele în competiţiile interne vor fi apreciate, să pot concura în maximum de formă la marile întreceri internaţionale.*

— Cum vedeţi viitoarea pregătire?

— *Firește, întreruperea antrenamentului din Cehoslovacia, pe care n-am putut să-l reiau imediat în ţară, a constituit un serios handicap. Este binecunoscut faptul că patinatorii artistici de peste hotare se pregătesc aproape întreg anul. Iată de ce va trebui să muncesc foarte mult pentru a recupera timpul pierdut. În plus, am serioase obligaţii şcolare. Mă aşteaptă examenul de bacalaureat şi apoi (sper) examenul de admitere la facultatea de medicină. Dar ce nu poate face o tînără atunci cînd este îndrăgostită de sport! La 18 ani am tot dreptul să visez succese...*

I-am mulţumit pentru „microinterviu" şi ne-am scuzat dacă cele cîteva minute au răpit-o din mijlocul prietenilor dinamovişti.

Ion OCHSENFELD

Elena Moiş printre hocheişti

Foto: V. BAGEAC

ASTĂZI ŞI MÎINE, ÎN CAPITALĂ

Ultima etapă în divizia A la lupte clasice şi libere

- 24 de echipe vor evolua în Giuleşti şi la Progresul
- Dinamo Bucureşti în duel cu Steaua pentru al 21-lea titlu la greco-romane

Amatorii de lupte din Capitală au prilejul să vadă evoluînd, astăzi şi mîine, toate echipele din campionatele diviziei A (greco-romane şi libere). În sala Giuleşti, astăzi de la ora 15, se vor întrece, în cadrul ultimei etape, **Metalul Tîrgovişte — Rapid Bucureşti — Steagul roşu Braşov** şi **Progresul Brăila — Dinamo Bucureşti — Olimpia Satu Mare** (libere). Mîine dimineaţă, de la ora 9, în sala Progresul sînt programate triunghiularele: **A.S.M.T. Lugoj — Steaua — Dunărea Galaţi** şi **Mureşul Tg. Mureş—Progresul Bucureşti — C.S.M. Cluj** (libere) şi **Pescărşul Tulcea — Rapid Bucureşti — A.S.M.T. Lugoj** (greco-romane). După-amiază, de la ora 15, tot la Progresul, ultimele triunghiulare din campionatul greco-romanelor: **Electroputere Craiova — Metalul Bucureşti — C.F.R. Timişoara, Dunărea Galaţi — Dinamo Bucureşti — Steaua şi C.S.M. Reşiţa — Progresul Bucureşti — Steagul roşu Braşov.**

Evident, capul de afiş al acestor două zile de concurs îl constituie duelul **Dinamo Bucureşti—Steaua** (greco-romane). După cum se ştie, Dinamo a cucerit titlul de campioană la toate cele 20 de ediţii, încercînd simbătă după-amiază să şi-l adjudece pe cel de-al 21-lea. De astă dată, însă, disputele se anunţă extrem de echilibrate şi orice pronostic ar fi dificil. Echipa din calea Pievnei are acum în componenţă şi pe campionul mondial Gh. Berceanu, care poate aduce puncte preţioase steliştilor.

Arbitrajele reuniunilor acestei ultime etape vor fi prestate de cei mai reputaţi tehnicieni din ţară: **I. Corneanu, I. Crişnic, V. Bati, I. Cernea şi L. Bandi.**

FINALA JUNIORILOR LA GIMNASTICĂ

Începînd de astăzi în sala Sporturilor din Timişoara se va desfăşura finala campionatului naţional de juniori la gimnastică. La fete, sînt prevăzute întreceri la categoria a II-a, I şi maestre, iar la băieţi la categoria a II-a, I şi candidaţi maeştri. În primele două zile ale finalei, vineri şi simbătă, se vor desfăşura exerciţiile impuse şi liber alese, la care vor participa toţi concurenţii, iar duminică dimineaţă concursul pe aparate.

Întrecerea de la Timişoara constituie un prilej pentru a urmări la lucru pe gimnaştii ce vor alcătui echipa ce va fi opusă selecţionatei Elveţiei.

CAMPIONATUL NAŢIONAL

CIOCÎLTEA — GHEORGHIU, UN RECIPROC EXAMEN TEORETIC

Adeseori în partidele dintre jucătorii foarte buni se verifică (sau se experimentează) unele variante teoretice aflate încă în discuţie. Aşa s-a întîmplat în partida din prima rundă a finalei campionatului naţional în care, prin voia întîmplării, s-au întîlnit doi dintre cei mai serioşi candidaţi la titlu: marele maestru Florin Gheorghiu (cu negrele) şi maestrul internaţional Victor Ciocîltea.

Spre încîntarea spectatorilor şi surpriza experţilor s-a jucat aşa numita „variantă Göteborg" din apărarea Siciliană. De ce se numeşte aşa? Pentru că în 1955, la turneul interzonal de la Göteborg, ea a fost jucată paralel în 3 partide, în aceeaşi rundă, cu albele fiind trei mari maeştri sovietici (Keres, Spasski, Gheller) iar cu negrele trei mari maeştri argentinieni (Najdorf, Pilnik, Panno). Scorul: 3—0 în favoarea albelor şi... varianta aruncată la arhivă! Mai tîrziu s-au găsit însă întăriri pentru negru, pe care le-a aplicat şi Gheorghiu în această partidă.

Deci: **1.e4 c5 2.Cf3 d6 3.d4 c:d4 4.C:d4 Cf6 5.Cc3 a6 6.Ng5 e6 7.f4 Ne7 8. Df3h6 9.Nh4 g5 10.f:g5 Cfd7 11.C:e6! f:e6 12.Dh5+Rf8 13.Nb5! Th7!** Mutarea lui Bobby Fischer, jucată în partida cu Gligorici, Porto Roz 1958) **14.0—0+** (Gligorici a continuat mai slab **Dg6) 14...Rg8 15.g6 Tg7 16.Tf7 N:h4 17.D:h6 T:f7 18.g:f7+ R:f7 19.Dh7+** (Vezi diagrama) Pînă aci, totul este cunoscut. În cartea sa despre apărarea Siciliană, marele maestru Boleslavski recomandă acum 19... **Re8!** 20.Dh5+ **Rf8** şi consideră că albul trebuie să dea şah etern, deoarece continuarea 21.Tf1+ este prea riscantă. Florin Gheorghiu a jucat însă **19...Rf8!?**, mutare pe care Boleslavski o consideră slabă din cauza **20.Tf1+ Nf6 21.Ne2** cu puternica ameninţare 22.Nh5, de ex. **22...** Cc6 22.Nh5 Ce5 23.g4 şi albul cîştigă; sau **21...** Db6+ 22.Rh1 Re8 23.Dg8+ Re7 24.Nh5 d5 25.e:d5 de asemenea cu cîştig. Ciocîltea a dat întîi două şahuri: **20.Dh8+ Rf7 21.Dh7+ Rf8** apoi **22.Tf1+ Nf6** dar acum în loc de Ne2, a continuat cu 23.Cd5 forţînd remiza după **23...e:d5 24.Dh8+ Re7 25.Dh7+ Re6 26.Dh3+ Re7 27.Dh7+.** Întrebarea care se pune este: cine a căzut la examenul teoretic? Gheorghiu, fiindcă a jucat Rf8, Ciocîltea, fiindcă n-a jucat Ne2, sau Boleslavski, fiindcă n-a prevăzut o apărare mai bună a negrului după Ne2?

★

O altă variantă teoretică bine cunoscută, aşa numitul atac al lui Rubinstein în Gambitul Damei, s-a jucat în partida Grünberg — Segal, tot din prima rundă. După ce au jucat „după carte" mutările cunoscute: **1.d4 d5 2.c4 e6 3.Cc3 Ne7 4.Cf3 Cf6 5.Ng5 0-0 6.e3 Cdb7 7.Te1 c6 8.Nd3 d:c4 9.N:c4 Cd5 10.N:e7 D:e7 11.0-0 C:e3 12.T:e3 e5 13.d:e5 C:e5 14.C:e5 D:e5 15.f4!** Segal n-a ales cea mai bună continuare (De4!) ci a jucat **15...Df6.** A urmat **16.f5 b5** şi acum în loc de 17.Nd3! (care pune unele probleme negrului) Grünberg a jucat 17.Nb3 şi după **17...Nb7 18.Dh5 Tae8 19.Tf4 Te5 20.Th4 D:f5 21.D:f5 T:f5 22.Nc2 Tf6 23.N:h7+ Rh8 24.Ng6+** partida s-a încheiat remiză.

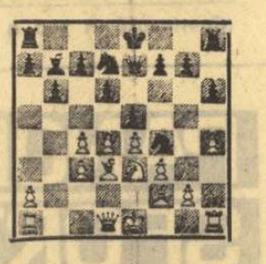

După cum se vede, nu se poate spune că maeştrii noştri, atît cei mari, cît şi cei... mai mici, nu sînt la curent cu teoria.

S. SAMARIAN

Partida zilei

DESCHIDEREA DECIDE!

Alb: **T. Ghiţescu**
Negru: **I. Fischer**
Jucată în prima rundă a campionatului

1.d4 Cf6 2.c4 e6 3.Cf3 b6 4.Ce3 Nb7 5.Ng5 h6 6.Nh4 Nb4 7.e3 N:c3+ 8.b:c3 d6 (Mai slab este 8...g5 9.Ng3 Ce4 10.Dc2 d6 11.Nd3 şi nu merge 11...f5 din cauza 12.d5! cum a jucat chiar Ghiţescu într-o partidă cu Partoş, în campionatul naţional 1963) **9.Cd2! Cbd7 10.f3 e5 11.Nd3 De7 12.e4 Cf8** (Toate aceste mutări sînt bine cunoscute. Într-o partidă Tal-Mnaţakanian, Erevan 1962, s-a încercat 12...g⁻, dar după 13.Nf2 Ch5 14.Cf1 e:d4 15.c:d4 f5 16.Ce3 albul a obţinut atac puternic) **13.Cf1!** (Tal a încercat aci într-o partidă cu Hecht, Varna 1962, sacrificiul de pion 13.c5!?) 13...Cg6 14.Nf2 Cf4 15.Ce3 Cd7 16.h4! (Vezi diagrama. O mutare excelentă, după care negrul are de rezolvat probleme dificile. Fischer se decide pentru complicarea tactică a jocului, căutînd să speculeze poziţia „expusă" a regelui alb, dar încercarea aceasta va fi respinsă) **16...e:d4 17.c:d4 d5!? 18.c:d5 Da3 19.Ne4** (Nu 19.Nf1 Dc3+) **19...C:g2+ 20.C:g2 Dc3+ 21.Rf1 D:c4+ 22.Rg1 0—0** (Combinaţia s-a terminat. Materialul este egal, dar centrul foarte puternic asigură albului avantajul) **23.Ce3 Da6 24.Cf5 g6!?** (Pierde repede, dar deja negrul stătea foarte rău) **25.C:h6+ Rg7 26.Dd2 Th8 27. Ne3 Cf6 28.Te1 Tac8 29.Th2 Ce8 30.Tg2 Cd6 31.Nf4 f6 32.h5** şi Negrul a cedat.

CULESE DE-A LUNGUL TRASEELOR DE CROS

● 944, acesta a fost numărul total al participanţilor la întrecerile finale ale campionatelor republicane de cros. În ceea ce priveşte cantitatea lucrului par a fi în regulă, dar calitatea? În orice caz din cele cîteva sute de juniori şi junioare ochii specialiştilor au depistat pe viitorii fruntaşi ai alergărilor de semifond şi fond. Greul însă abia acum începe.

● Felicitări noilor nuclee atletice care s-au impus la finale: Liceul din Govora, Şcoala sportivă Miercurea Ciuc, Centrul de atletism Viforul Trestieni, Atletul Craiova etc.

● În schimb, apar de neînţeles comportarea slabă sau chiar absenţele de la start ale reprezentanţilor unor unităţi cu reale posibilităţi şi care au avut la dispoziţie, ceea ce se cheamă, condiţii speciale: C.S.Ş., Rapid, Ş.S.A. din Bucureşti, Şcoala sportivă din Roman etc. În ceea ce priveşte Romanul, pentru prima oară în ultimii ani, reprezentanţii acestuia nu au mai cucerit acum nici un titlu de campion.

● Timişoara, de fapt Politehnica Timişoara, redivivus! Fostul alergător, prof. Emil Grozescu, a început să culeagă rezultatele muncii şi entuziasmului său. Elevii prof. Grozescu au cucerit titlul de campioni la juniori mici şi au obţinut locuri fruntaşe şi la alte probe.

● Hotărît lucru, cu victoria obţinută duminică, gălăţeanca Rafira Fiţa a păşit hotărîtă în rîndul alergătoarelor consacrate. Dîrză, perseverentă, modestă, eleva profesoarei Ştefania Constantin anunţă o frumoasă carieră sportivă. Anul viitor, mai mult ca sigur, ea va face parte din echipa reprezentativă de senioare pentru Crosul balcanic. Disputa ei cu Viorica Gabor şi Elisabeta Baciu se anunţă, de pe acum, pasionantă.

● Tînărul Cornel Dima a fost scos din lotul republican de juniori pentru repetate abateri. El şi-a dat însă seama că numai muncind serios se poate impune iarăşi şi ascultîndu-l cu atenţie pe maestrul său, Dinu Cristea, Dima a reuşit să încheie pe locul secund întrecerea pe 4000 m a juniorilor mari. Sîntem convinşi că lecţia primită l-a ajutat şi că stă doar în puterile lui să poată deveni un atlet de nădejde. Anul viitor vor avea loc la Paris primele campionate europene pentru juniori. Cornel Dima are toate posibilităţile pentru a se număra printre participanţi.

● O mare surpriză a fost înregistrată în cursa junioarelor mari. Alergătoarea Natalia Andrei, elevă a lui Ionel Ghiţă, a izbutit să întreacă multe dintre favorite şi să termine traseul pe locul doi, în urma Rafirei Fiţa. Uşurinţa cu care a alergat o recomandă pe această tînără, de 17 ani, ca pe un element deosebit de capabil şi talentat.

● În urmă cu vreo doi ani, un tînăr antrenor din Treisteni-Prahova, Mircea Enache a prezentat în concursuri o atletă. Victoria Cîrstea, care a ajuns să fie selecţionată în lotul republican. Acum, la cros, a prezentat o echipă valoroasă din rîndurile căreia Viorica Jitaru a şi cîştigat titlul de campioană la junioare mici. Un sincer bravo pentru acest entuziast al atletismului care a demonstrat, din nou, că acolo unde se munceşte bine, rezultatele nu pot fi decît bune!

Uzina de anvelope „DANUBIANA"

cu sediul în Bucureşti, Prelungirea şos. Olteniţei nr. 181, Sectorul 5 (autobuz linia 44)

recrutează (băieţi) absolvenţi a 7—8 clase elementare, în vîrstă de 15—18 ani, pentru calificare prin ucenicie la locul de muncă în meseria de „Operator la fabricarea anvelopelor".

Înscrierile se fac la sediul uzinei pînă la data de 30 octombrie 1969.

Se primesc candidaţi din oraşul Bucureşti şi judeţul Ilfov.

În timpul şcolarizării se acordă o indemnizaţie lunară şi abonamente tinerilor care au posibilitatea să facă navetă pe ruta Bucureşti—Giurgiu şi Bucureşti—Olteniţa.

Informaţii suplimentare se pot obţine la Uzina de anvelope „Danubiana" — Serviciul Învăţămînt, telefon 23 42 80, interior 154.

fotbal

TRICOLORII DIN NOU ÎN VIZITĂ LA „SPORTUL“

(Urmare din pag. 1)

presă, public, colegi de breaslă, şi-au adus părerile la acelaşi numitor! E pentru prima oară, cred eu, cînd toată mişcarea fotbalistică românească gîndeşte la fel — şi asta e bine, pentru că-i înarmează pe băieţi cu încrederea că totul merge cum trebuie... De aici, de la o bună condiţie psihică a formaţiei, pînă la victorie nu mai e un drum prea lung.

E rîndul nostru să intervenim, să întreţinem focul discuţiei: cineva aminteşte, între altele, de nenumăratele scrisori primite la redacţie, purtînd adrese din toate colţurile ţării şi chiar de peste hotare. Toate cu urări de succes pentru tricolori în ultimul asalt pentru Mexic.

— **Cum, aţi primit o scrisoare tocmai din Algeria?** — se miră cu voce tare Dumitrache. Apoi, încet, spre confidentul său, Lucescu — distingem şi noi, pentru prima dată ce spune — cu un glas straniu, parcă într-o revelaţie:

— **Auzi, Mircea... Tocmai din Algeria! Ce obligaţii avem, zău, trebuie să jucăm serios, trebuie să batem...**

Ce faceţi cu ideea mea?

Încet-încet, subiectele s-au cam epuizat, sticlele de oranjadă s-au golit, băieţii se pregătesc de plecare... Schimbăm ultimele cuvinte. Tamango, da, da, Răducanu s-a declarat de acord cu acest epitet... cinematografic, care, zicea el, îi face realmente plăcere — s-a ridicat primul, furînd o replică, aruncată de Deleanu:

— Stai jos, munte!

Era înainte de plecare cînd Bujor Hălmăgeanu ne-a pus în încurcătură.

— Ce faceţi cu ideea mea?

— Ce idee? — am ridicat din umeri, surprinşi, ca un boxer fără gardă...

— Ştiţi, înaintea meciului cu Portugalia... Tot aici...

— ?!

— Era vorba de o ediţie specială a ziarului „Sportul“!

V-am amintit atunci ce mare bucurie ar fi pentru spectatori ca o dată ajunşi în centrul oraşului să găsească un ziar proaspăt, mirosind a cerneală de tipografie, cu cronici, cu poze...

Ca şi atunci am zîmbit... Şi iarăşi ca şi atunci, l-am lăudat pe fundaşul central al Stelei pentru sugestia sa „da, iată o idee!“

Acesta era gongul final. Pînă la ridicarea cortinei, la „Bulandra“, mai rămăseseră puţine minute...

Lotul reprezentativ de fotbal în vizită la ziarul „Sportul“. Prezenţi (de la stînga la dreapta): Lucescu, Tufan, Lupescu, Constantin Fîrănescu, Ghergheli, Răducanu, prof. Angelo Niculescu, Hălmăgeanu, Sătmăreanu, Ovidiu Ioaniţoaia, Mocanu, Dembrovschi, Grozea, Deleanu, Dumitrache, Dinu, Dan Gărieşteanu (rîndul de sus), Gheorghe Nicolaescu, Domide, Nunweiller, Emanuel Valeriu, Dan (rîndul de jos).

Aşa s-a înscris unicul gol al partidei Elveţia—Grecia, disputată la Basel anul trecut. Portarul grecilor a fost depăşit şi mingea se va rostogoli în plasă.

Foto: A. S. L.

Doar 4 jucători greci s-au impus

(Urmare din pag. 1)

încheiată cu un scor alb. Se pare că fotbaliştii greci nu s-au acomodat cu terenul desfundat. Şi acest lucru este explicabil. În Grecia, majoritatea terenurilor nu sînt gazonate şi în general sînt foarte tari.

În repriza secundă Petropoulos a introdus numeroşi jucători de rezervă. În poartă a apărut **Cristidis**, în apărarea imediată **Dimitriou, Skerkis, Spyridon, Sthatopoulos**, în linia de mijloc **Elefterakis** şi **Haitas**, iar pe aripa stîngă **Aidimon**. Nu s-ar putea spune că această formaţie aproape nouă a jucat mai bine decît cea din prima repriză şi de aceea scorul final de 4—0 este cu totul neconcludent. Aş putea spune că nu grecii au obţinut victoria, ci gazdele au evoluat incredibil de slab, permiţînd adversarilor înscrierea celor patru puncte, ca urmare a unor greşeli elementare.

Ce am reţinut despre grecii în acest joc? Greu de tras o concluzie. Calităţi? Viteză, o tehnică bună (facilitată însă de nivelul adversarilor), acţiuni ofensive declanşate de la mijlocul terenului. Deficienţe? Lipseşte jocul combinativ, fantezia! N-am văzut nici o deschidere pe extreme. S-a jucat în atac prin mingi aruncate la întîmplare, la centru. Pasele au fost de multe ori greşite, atît în jocul defensiv cît şi în cel ofensiv. Sînt convins că grecii n-ar fi marcat nici un gol dacă aveau în faţă o apărare masivă cu jucători care să-şi fi marcat adversarii.

O impresie bună au lăsat portarul Ikonomopoulos (sigur în toate acţiunile, reflexe excelente, atent la şuturile de la distanţă, plonjoane eficiente), Haitas la mijlocul terenului (un adevărat motor al echipei în special în partea a doua a meciului), Sideris (extrem de greu de marcat pentru că se pierde undeva în fund şi apare ca un „argint viu“ în momentele decisive) şi în fine, Papaioanou (pentru şuturile sale năprasnice şi simţul deosebit al porţii).

După meci, grecii au manifestat multă discreţie în legătură cu jocul de duminică, cu România. Este semnificativ faptul că prima întrebare care mi s-a pus de cei intervievaţi a fost: **Pentru ce ziar scrieţi?** Dacă aş fi fost un observator român, probabil că n-aş fi primit declaraţiile de mai jos. L-am întrebat pe antrenorul Petropoulos ce şanse au grecii în meciul de duminică? Iată şi răspunsul: **„Vă rog să nu trageţi o concluzie după meciul de antrenament cu Lucerna. Noi cunoaştem calităţile şi deficienţele echipei române. Cred că la Bucureşti vom juca la fel de tare ca şi românii... Vom face tot posibilul şi cred că un scor egal nu este imposibil“.** Un punct la Bucureşti pentru greci va însemna însă calificarea echipei României.

Sideris mi-a declarat: **„Sînt în formă bună! Vom face tot ce este posibil, dar mă abţin de la pronosticuri“.**

AGENŢIA „SPORT INFORMATIONS ZÜRICH“ COMENTEAZĂ ECHIPA GRECIEI

„Echipa Greciei nu a impresionat. În prima repriză (cînd scorul a rămas alb), gazdele au avut o serie de ocazii, ratate de înaintaşi, sau anihilate de portarul Ikonomopoulos. O parte din jucătorii greci au arătat o bună pregătire fizică şi tehnică“.

După meci, ziariştii elveţieni aflaţi în tribune s-au întrebat, pe bună dreptate, cum au putut să piardă elveţienii la scor meciul de la Salonic? Formaţia elenă este de o valoare medie, şi dacă am vrea să-i recunoaştem o calitate, aceasta este viteza de joc.

Toţi gazetarii elveţieni sînt de părere că echipa României nu poate pierde meciul de la Bucureşti. ROMÂNIA VA PLECA ÎN MEXIC! — scriu, în unanimitate, gazetele din ţara cantoanelor.

După partida de marţi seara am stat de vorbă cu antrenorul Petropoulos, care m-a rugat să nu-mi fac o părere după acest joc de antrenament cu formaţia din Lucerna. *„Într-un fel joci un amical, altfel abordezi un joc decisiv. De aceea, cred în şansa de victorie în partida de duminică. Pentru noi, antrenamentul de la Lucerna a constituit o bună ocazie de a ne menţine pregătirea fizică...*

Paul BETSCHARD
redactor la S.I.Z.

UN MESAJ DIN ALGERIA PENTRU FOTBALIŞTII NOŞTRI

Pe măsură ce se apropie ziua întîlnirii de fotbal România — Grecia devin tot mai numeroase scrisorile şi telegramele sosite la redacţie, prin care pasionaţii fotbalului adresează urări de succes „tricolorilor“ noştri.

Aseară, clapele telexului au vibrat culegînd din eter un simplu dar emoţionant mesaj care ne dovedeşte că pînă şi cei ce se află departe de patrie sînt cu gîndul şi cu sufletul alături de reprezentativa noastră de fotbal. Mesajul semnat de un grup de specialişti mineri români, de la baza Cavallo *din* Algeria, *spune:*

„PRIN INTERMEDIUL ZIARULUI DUMNEAVOASTRĂ, URĂM ECHIPEI NAŢIONALE SUCCES DEPLIN ÎN ÎNTÎLNIREA CU REPREZENTATIVA GRECIEI“.

Cu siguranţă, duminică seara, specialiştii noştri în prospecţiuni miniere aflaţi pe tărîmurile Africii de Nord vor urmări cu nerăbdare emisiunile sportive ale posturilor de radio pentru a afla rezultatul fotbaliştilor români. Să sperăm că va fi un rezultat pe măsura dorinţei lor, a noastră a tuturor...

DESPRE DUMITRACHE, DINU, LUCESCU ŞI CEILALŢI

Ca de obicei a refuzat să-şi scoată haina de piele şi s-a aşezat pe scaun. E grăbit ca-ntotdeauna. Au trecut multe săptămîni de cînd nu ne-am mai văzut. Discuţia, firească, despre meciul de duminică. Faţa-i toată un zîmbet, ochii strălucesc mai puternic cînd pronunţăm numele tricolorilor, dar în special ale lui Dumitrache, Dinu şi Lucescu. E normal. Omul din faţa noastră este acela care, cu ani în urmă, le-a cizelat cu pasiune calităţile, i-a promovat în prima divizie, în echipa ce-a condus-o ferm — de nenumărate ori — la cucerirea titlului de campioană a României, prevăzînd şi pregătind ascensiunea lor. Astăzi, acest priceput tehnician activează, după cum se ştie, peste hotare. Din primăvară, antrenorul Traian Ionescu, căci despre el este vorba, se află la cîrma echipei turceşti Fenerbahce. În aceste zile, profitînd de întreruperea campionatului pentru meciul U.R.S.S.—Turcia, a revenit în Capitală să-şi revadă familia şi, bineînţeles, să fie prezent în tribuna stadionului 23 August.

Îl atacăm direct:

— Sînteţi mulţumit de echipă?

— În general, da. După 7 etape — avînd 11 puncte — Fenerbahce este pe primul loc, fără să fie gustat din cupa amară a înfrîngerii. Dar, îmi pare rău că băieţii nu joacă prea spectaculos, că nu am încă înaintaşi „de gol“, însă din echipa a II-a pe care o pregătesc (în urma unei selecţii a 200 de tineri din Istanbul am oprit 12) vor creşte 2—3 jucători mari. Da, da, mari. Ştiţi că nu fac afirmaţii gratuite. Notaţi numele a 2 tineri (17 ani): Bünianmin şi Biend. Ambii sînt de mare clasă, tip Lucescu. În activitatea mea, un mare ajutor primesc din partea d-lor Ilgaz Faruk — preşedintele clubului şi Esref Aydin — secretarul general al clubului, ambii mari simpatizanţi ai sportului românesc.

— Observ că ocoliţi două nume...

— Nu-i adevărat. Cum aş putea omite să vorbesc despre Nelu Nunweiller şi Datcu care sînt titulari şi au o comportare constant foarte bună? E bine de cunoscut faptul că ei sînt apreciaţi atît de public, cît şi de coechipieri şi conducerea clubului.

TRAIAN IONESCU
văzut de
NEAGU RĂDULESCU

— Ce părere aveţi despre meciul de duminică?

— Partidă decisivă. Sînt convins că ne vom califica şi pentru aceasta este necesar ca toate forţele să fie unite. O părere: atenţie la tactică, în special la zona de acţiune a lui Dinu; Dumitrache să fie ajutat mai mult ca să poată finaliza. Este cazul să avem încredere în forţele noastre fiindcă sîntem mai buni. Cred că duminică, publicul, aşa cum s-a întîmplat şi la meciul cu Portugalia, îşi va aduce aportul. Sper că toţi amatorii de fotbal au înţeles că nu există perfecţiune absolută nici la cei mai mari jucători, că aceştia pot greşi — uneori chiar decisiv. Dar, cu admonestări nu-i putem ajuta. Încurajările, mai cu seamă în situaţiile şi perioadele critice, au darul să-i stimuleze, să le dea noi forţe pentru a evolua la adevărata lor valoare. Sînt sigur că duminică aşa se va întîmpla...

Pompiliu VINTILA

ULTIMUL ANTRENAMENT OFICIAL AL LOTULUI

Stadionul „23 August“ a găzduit ieri după-amiază ultimul antrenament oficial al lotului, în vederea partidei de duminică. Pe distanţa a trei reprize de cîte 30 de minute, tricolorii au avut ca adversar pe **Sirena** (repriza I — scor 1—0, a marcat Nunweiller VI) şi pe Electronica (două reprize — scor final: 2—1, autorii golurilor — Dumitrache şi Lucescu, respectiv Dobrescu). Mai presus de scor (care nu a interesat), repetiţia generală a lotului a oferit antrenorilor Angelo Niculescu şi Emerich Vogl ultime repere de analiză în răgazul celor două zile care au mai rămas pînă la examenul final al preliminariilor C.M.

Alcătuirea echipei: RĂDUCANU (a apărat poarta adversă) — SĂTMĂREANU, HĂLMĂGEANU, DAN, DELEANU, GHERGHELI (în repriza a doua — NUNWEILLER VI), DINU, DEMBROVSCHI, NUNWEILLER VI (în repriza a doua — GHERGHELI), DUMITRACHE, LUCESCU. În repriza a treia au fost introduşi **Ghiţă, Mocanu, Lupescu, Tufan şi Domide.**

După cum se vede, din formaţie a lipsit DOBRIN care — spre plăcuta noastră surpriză — a reluat ieri dimineaţă, după o acută criză de lombosciatică, antrenamentele solitar. Profităm de ocazie spre a evidenţia public meritele doctorului TRAIAN TOMESCU, care a făcut... imposibilul pentru a-l readuce în stare de joc pe valorosul nostru internaţional. **„Ieri — ne spunea medicul lotului — Dobrin era refăcut 70%“.** Să sperăm că duminică naţionala noastră va putea alinia cuplul de mari speranţe Dobrin—Dumitrache!

Meciuri amicale

Miercuri la Bucureşti

PROGRESUL BUCUREŞTI — TORPEDO KUTAISI

Miercuri la Bucureşti este programată o interesantă partidă de fotbal. Echipa bucureşteană Progresul va primi vizita unei formaţii din U.R.S.S., Torpedo Kutaisi.

MINERUL BAIA MARE — C.F.R. CLUJ 1—1 (0—0)

BAIA MARE, 13 (prin telefon). Joi s-a disputat în localitate întîlnirea amicală de fotbal care a opus echipei locale **Minerul Baia Mare** formaţia de divizia A, **C.F.R. Cluj.**

Jocul s-a încheiat la egalitate: 1—1 (0—0). Scorul a fost deschis abia în min. 82 de Bohoni (Minerul), dar oaspeţii au egalat 7 minute mai tîrziu prin Soo.

În min. 77 Marian Popescu a ratat o lovitură de la 11 m.

T. TOHĂTAN — coresp. principal

DE LA ÎNTREPRINDEREA ECONOMICĂ DE ADMINISTRARE A BAZELOR SPORTIVE BUCUREŞTI

Pentru a da posibilitate unui număr cît mai mare de spectatori din întreaga ţară şi de peste hotare să urmărească meciul de fotbal România — Grecia, s-au luat măsuri pentru suplimentarea capacităţii stadionului „23 August“, prin montarea unor gradene speciale la tribuna I, care oferă condiţii bune de vizibilitate. Se atrage atenţia că aceste locuri vor fi ocupate de posesorii biletelor din sectoarele 5 şi 42.

Spectatorii pot să-şi ocupe locurile, cu începere de la orele 10,00, folosind căile de acces stabilite pentru sectoarele respective.

Se reaminteşte că la acest meci sînt valabile următoarele carnete eliberate de C.N.E.F.S. şi vizate pe anul 1969: maro şi albastre în piele, la tribuna „0“, precum şi roşii în dermatin, însoţite de tichetul de rezervare a locului la „masa presei“ pentru meciul respectiv.

UN SPECTACOL CONDIŢIONAT DE REZULTATUL JOCULUI CU GRECIA

Teatrul de revistă şi comedie „Ion Vasilescu“ intenţionează să monteze spectacolul „Fotbal Mexico 70“. El a contractat acest spectacol cu libretiştii George Mihalache şi Ciupi Rădulescu, numai sub rezerva calificării echipei noastre naţionale în turneul final de la Mexico...

Optimişti, cei doi autori s-au apucat de lucru, fără să mai aştepte rezultatul de duminică în ultima partidă, cu Grecia... Ei scontează, ca şi milioanele de suporteri ai fotbalului, pe calificarea echipei noastre reprezentative.

„La premiera acestui spectacol, dedicat fotbalului, vom invita întregul lot al naţionalei noastre!“, ne-au declarat cei doi autori.

RĂSFOIND FILELE ROMÂNEŞTI ALE PRELIMINARIILOR (II)

ÎN URMĂTOARELE DOUĂ PARTIDE — 3 PUNCTE DIN 4 POSIBILE

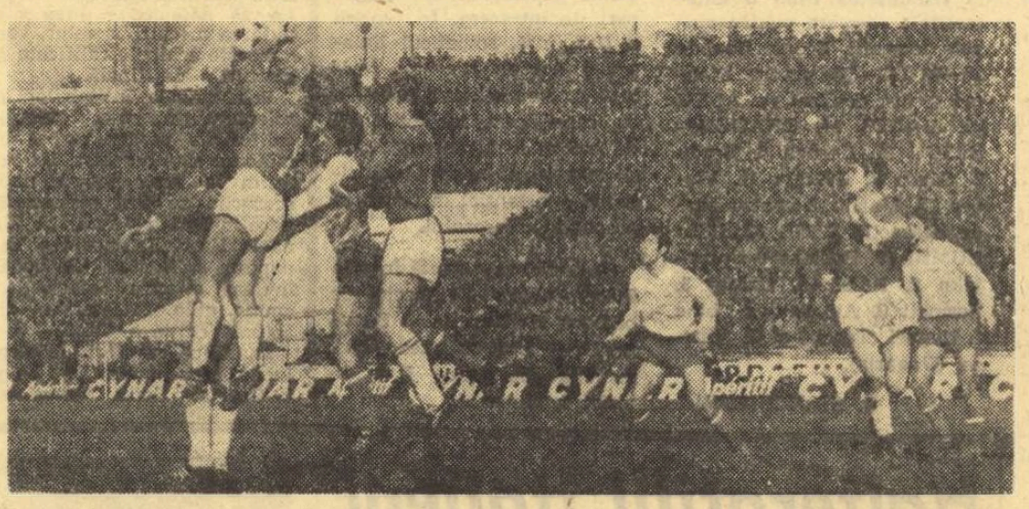

Presiune la poarta formaţiei oaspe. Fază din meciul România — Elveţia 2—0.
Foto: N. DRAGOŞ

După „runda I — portugheză“, comentată în numărul nostru anterior, a urmat actul doi al „campaniei mexicane“, jocul cu reprezentativa Elveţiei. Scorul — 2—0 pentru tricolori — realizat prin punctele înscrise de cei doi „D“, **Dumitrache** şi **Domide**, ambii cu capul, ambii înaintaşi centrali, ambii tineri, ambii blonzi, însemna, într-un fel, „de doi bani speranţă“ pentru tricolori care, faţă de Lisabona (27.oct.1968), evoluaseră într-o formulă de echipă îmbunătăţită. Din formaţie plecase prematur (din vina lui) Coman, dar sosise în schimb — la timp — **Dumitrache...**

O mostră de ceea ce avea să însemne înaintaşul dinamovist pentru echipa noastră naţională, el o expusese convingător şi... simbolic încă de la începutul anului (15 ianuarie 1969) în celebrul „templu“ al Wembley-ului, la o concurenţă de nivel mondial cu un Jackie Charlton şi un Bobby Moore.

Şi a venit meciul cu Grecia, de la 16 aprilie. Zile de neuitat pentru cronicarul care a însoţit echipa noastră naţională în vestita Atenă. Deasupra Acropolei soarele aşeza nimb şi mai strălucitor Parthenonului, dinspre mare venea o briză binefăcătoare la orele călduroase ale amiezii. Zile superbe şi chinuitoare în acelaşi timp. Chinuitoare de ce? Pentru că, pe de o parte, echipa noastră nu mai adunase de mult puncte în deplasare (într-o competiţie oficială, desigur), şi pentru că, pe de altă parte, formaţia gazdă se prezenta la partidă aureolată de o frumoasă victorie (4—2, Atena, la 11 decembrie 1968) asupra învingătorilor noştri, fotbaliştii portughezi. Toată lumea de aici, ziarişti şi oficiali, întreţinea, fiecare în felul lui, o atmosferă de apocalips. În ziua sosirii echipei pe pămînt grecesc, ziarul **„Atletiki Iho“** scria cu litere mari de o şchioapă, în titlu: **„Românii se tem“**; acelaşi ziar publicase şi sumele (exorbitante, ca şi acestea anunţate pentru meciul de duminică) promise fotbaliştilor greci în caz de victorie.

Ce a fost pe „Karaiskakis“ se ştie. La început, încurajaţi frenetic de 40 000 de spectatori, Sideris, Papaioanou et comp. s-au năpustit, literalmente, spre buturile apărate de Răducanu. Dar atacurile gazdelor, dirijate cu precădere frontal, s-au izbit de fiecare dată de Dan şi de Boc, susţinuţi la nevoie de mijlocaşii Ghergheli şi Dinu. Apoi, treptat, românii au echilibrat jocul, acţiunile lor mai lucide şi mai bine lucrate creînd mereu derută la poarta lui Ikonomopoulos. Şi astăzi păstrez clară în faţă imaginea fazei de gol creată magnific de Dumitrache în ultimul minut al primei reprize, cînd înaintaşul român a semănat pe drum 4—5 adversari, printre care şi... portarul. Numai o fentă în plus, care a permis unui apărător să pună o contră, în extremis, s-a opus deschiderii scorului.

La sfîrşitul partidei (încheiată cu scorul de 2—2) cînd Dumitrache îl „executase“ de două ori pe Ikonomopoulos, făcîndu-l şah-mat prin două şuturi-volé, numai tînărului înaintaş al naţionalei îi mai părea rău de ocazia pierdută în min. 45. În cabină, bucuria tuturor — jucători, antrenori, conducători, ziarişti — era greu înfrînată: dintre cele patru competitoare ale grupei, reprezentativa noastră obţinuse primul punct într-o partidă disputată în deplasare. Cînd, noaptea tîrziu, s-a aflat de victoria elveţienilor asupra portughezilor — la Porto — un sentiment de tristeţe şi-a făcut loc vrînd, nevrînd, printre membrii delegaţiei noastre. O echipă, aceea a Portugaliei, era aproape scoasă din cursă, dar o alta, aceea a Elveţiei, emitea de-acum veleităţi.

Desigur, pînă la ora... Lausanne-ului.

G. NICOLAESCU

PROPAGANDIŞTI AI FOTBALULUI ROMÂNESC ÎN GRECIA

Iată-i pe jucătorii şi însoţitorii lotului echipei Bucureştiului, care a susţinut primele meciuri de fotbal inter-oraşe, în 1928, în Grecia, fotografiaţi „într-o durabilă amintire“, la picioarele cariatidelor de pe Acropole.

„EXPLICAȚIA IZBÎNZILOR ATLETISMULUI AMERICAN: COPIII ȘI JUNIORII...“

Interviul nostru cu dl. DANIEL FERRIS, membru al Consiliului I.A.A.F.

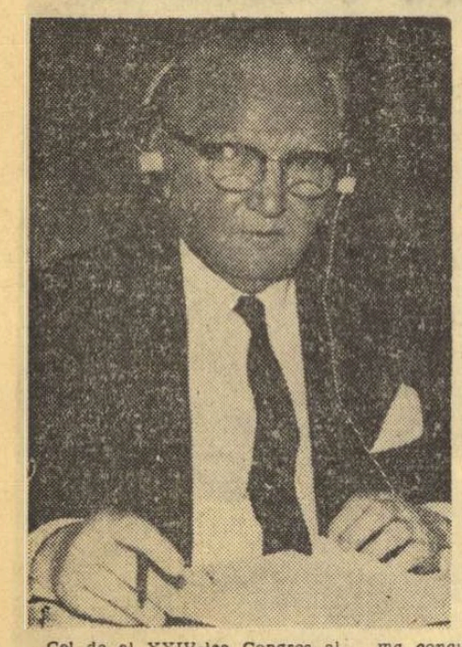

Cel de al XXIV-lea Congres al Comitetului european de atletism, găzduit recent de Capitala României, a prilejuit — alături de alte 25 de prezențe ale continentului nostru — și participarea unei delegații a federației americane de specialitate, delegație condusă de dl. Daniel Ferris, membru în Consiliul Federației internaționale de atletism amator (I.A.A.F.).

Solicitat să ne acorde cîteva minute, venerabilul nostru oaspe — în vîrstă de aproape 80 de ani, personalitate de marcă a universului atletic contemporan, a avut gentilețea să ne primească, jovial și îndatoritor, în apartamentul pe care-l ocupa la nivelul al V-lea al hotelului „Athenée Palace“, răspunzînd cu amiciție întrebărilor noastre.

Ba mai mult, înainte de a parcurge obișnuitul, și într-o mare măsură, obositorul „traseu“ al interviului clasic — purtat fără excepție, de la întrebare la răspuns — dl. D. Ferris ne-a dat o mînă de ajutor, deschizînd însuși domnia sa o discuție ce avea să dureze mai bine de jumătate ceas:

— Dintru început, aș vrea să transmit prin intermediul dv. un cald salut, de mulțumire, organizatorilor acestui Congres atletic de selectă participare — organizatori care, sînt edificat pe deplin, au depus toate străduințile pentru ca toți oaspeții Bucureștilor să se simtă excelent în aceste zile. Țin să adaug că din această primă vizită în România duc peste Ocean impresii dragi ochiului și, mai ales, inimii: orașul este minunat, cald, oamenii — zîmbitori și îndatoritori. Eu, ca și ceilalți colegi ai delegației americane, rămîn cu certitudinea că trebuie — da, da, trebuie — să mai vizitez o dată, poate mai pe îndelete, această frumoasă țară. Cu aceasta, am terminat... Vă ascult...

Evident, o asemenea invitație nu putea fi ratată, așa că n-am ezitat nici un moment:

— După cîte știm, domnule Ferris zilele acestea s-a perfectat, pentru august 1970, la București, o întîlnire atletică feminină România — S.U.A. Acest fapt, cît și acela — mai important, poate — că propunerea respectivă a venit din partea delegației americane reprezintă pentru noi o noutate și, dacă vreți, o... surpriză. O surpriză agreabilă. Ne puteți furniza, oare, unele amănunte suplimentare în această chestiune?

— Într-adevăr, lansînd, din partea federației atletice americane, propunerea aceasta, am observat — atît printre delegații români cît, mai ales, printre cei străini — o oarecare surprindere. Surprindere care mă miră! De ce? Dintr-un motiv foarte simplu: la ora actuală în lumea atletică, munca cu juniorii și copiii?

— În primul rînd, o urmărire atentă, chiar încăpățînată, a posibilităților lor de progres. Astfel, în S.U.A. se organizează anual campionate naționale — susținute materialicește de către Uniunea de atletism amator — A.A.U. (n.n. — denumirea federației americane de specialitate) și nu, ca în alte țări, de către stat — ale copiilor, începînd de la 8 ani, pe două categorii de vîrstă: 8—12 și, respectiv, 13—15 ani. Orice element remarcat la un asemenea concurs — fie că este vorba de o întrecere la nivel de școală, oraș, district, stat sau chiar nivel federal, — este urmărit cu atenție, și îndrumat mai tîrziu spre acel colegiu sau acea universitate unde s-ar putea dezvolta mai rapid.

— Trebuie să deducem de aici că universitățile americane — despre care, în general, se știe că sînt centre sportive de performanță — sînt specializate pe anumite probe, sînt, de exemplu, profilate unele pe sărituri, altele pe sprint?!

— Mai puțin pe probe, și mai mult pe sporturi! Astfel, universitățile din statul Indiana sînt renumite pentru performanțele în materie de înot, în timp ce California de Sud, Oregon și, în ultima vreme, Universitatea Washington dețin primatul în atletism, cu o oarecare specializare — cum vă place s-o numiți — a californienilor în materie de alergări. De fapt, în California de Sud se află, în prezent, angajați cei mai renumiți antrenori și teoreticieni în materie de atletism care, dincolo de munca lor cotidiană, redactează un săptămînal de specialitate, foarte interesant — „U.S.C.“ (n.n. de la University of South California). Și mai am o explicație vizavi de întrebarea dumneavoastră: ne spuneți care este atletul sau atleta care se bucură acum în America de cea mai mare simpatie.

— Of, greu de spus... În general, cei mai simpatizați par a fi sprinterii — mai ales Carlos și Evans — poate pentru că publicul ...n-are timp prea mult să-i vadă! Mie personal, însă, îmi place Dick Fossbury!

I-am mulțumit domnului Daniel Ferris pentru amabilitate, nu înainte de a-i aminti că nutrim toate speranțele să ne revedem la anul, tot la București, la meciul atletic feminin România—S.U.A.

Ovidiu IOANIȚOAIA

— 1

We are now looking forward to the summer of 1970 when our Girls Track Team will come to Bucharest to compete against the Girls of Romania.

Dan J. Ferris

„Să privim cu încredere înainte, spre vara lui 1970, cînd atletele noastre vor veni la București să înfrunte fetele din România“

DANIEL FERRIS

ÎN „C.C.E.“ LA BASCHET

În „Cupa campionilor europeni“ la baschet, la Belgrad s-au întîlnit, în meci retur, formațiile masculine Steaua Roșie Belgrad și Sparta Bértrange (Luxemburg). Gazdele au cîștigat cu 129—84 (59—36), calificîndu-se pentru turul următor (au învins și în primul joc, cu 112—92).

La Ankara, în cadrul aceleiași competiții, Galatasaray a dispus cu 70—49 (34—23) de E.K.E. Viena.

La Coimbra s-a disputat returul meciului dintre formația locală Academica și echipa franceză Clérmont Ferrand. Baschetbalistele franceze au terminat învingătoare cu 109—28 (53—18) și s-au calificat pentru turul următor al competiției (în primul joc cîștigaseră cu 121—20).

CONCURSUL ATLETIC DE LA BAKU

La Baku s-a desfășurat un concurs internațional de atletism la care au participat sportivi din Irak, Ungaria, România, Cehoslovacia, Polonia și U.R.S.S. Proba feminină de săritură în înălțime a fost cîștigată de Nina Brînteva (U.R.S.S.) cu 1,75 m, iar cursa masculină de 400 m plat de sovieticul Savciuk, cronometrat în 48,2. Sportivul român Gheorghe Monea a ocupat locul 6 cu 49,5. Sprinterul irakian Sami Ali Cianiaș a cîștigat cursa de 100 m în 10,4, timp realizat și de sovieticul Korneliuk, clasat pe locul secund. Proba de săritură cu prăjina a revenit sovieticului Bliznețov cu 4,60 m. Pe locurile 2—3 (cu același rezultat) s-au clasat Karankevici (U.R.S.S.) și Cristian (România).

Alte rezultate: 400 m (f): Valentina Ciciaeva (U.R.S.S.) — 57,5; disc (m): Tegla (Ungaria) — 59,9 m; triplusalt: Zimovșcikov (U.R.S.S.) — 15,47; înălțime (m): Maior (Ungaria) — 2,08 m.

Handbaliștii juniori învingători la Potsdam

În continuarea turneului pe care îl întreprinde în R. D. Germană, echipa masculină de handbal (juniori) a României a întîlnit la Potsdam selecționata similară a R. D. Germane. Tinerii handbaliști români au obținut victoria cu scorul de 17—14 (6—7).

sportul în lume

DIN PRESA STRĂINĂ

„GUARDIAN“ — „APARTHEIDUL PE TERENUL DE RUGBY“

Turneul pe care-l întreprinde în prezent în Marea Britanie reprezentativa de rugby a Republicii Sud-Africane a stîrnit vii proteste în cercurile opiniei publice engleze, care se pronunță împotriva politicii rasiale promovate de guvernul de la Pretoria. Meciurile la care au participat rugbyștii sud-africani s-au desfășurat în prezența poliției, ca urmare a demonstrațiilor împotriva apartheidului ce au avut loc în toate localitățile pe unde au trecut. În legătură cu aceasta, ziarul „Guardian“, care apare la Manchester, scrie următoarele:

„Circumstanțele, aproape de clandestinitate, în care Springboks au fost nevoiți să joace primul meci din turneul lor (cu echipa Universității Oxford n.r.) *sînt un rezultat al forței sentimentelor din Marea Britanie împotriva apartheidului în sport. Cînd meciul a luat sfîrșit, mișcarea anti-apartheid și-a exprimat punctul de vedere. Această poziție va fi reafirmată mereu.*

După cum era prevăzut, au fost reînviate învinuirile privind „introducerea politicii în sport“. Cei care le-au reînviat au ales o cale greșită. Nu guvernul britanic sau mișcarea anti-apartheid se amestecă în sport, ci guvernul Africii de Sud. Guvernul sud-african, cu adeziunea sa fanatică la teoria supremației unei rase, este acela care s-a amestecat în întreaga bază a sportului din acea țară. Nu se poate repeta mereu că Springboks nu constituie o echipă a Africii de Sud, ci numai o echipă selecționată dintr-o mică minoritate rasială. De altfel, în actualele condiții, guvernul sud-african nu ar admite un turneu al unei echipe engleze care să includă jucători de culoare. Abia vara trecută am avut exemplul refuzului Africii de Sud de a accepta echipa de cricket a Marii Britanii, care includea pe jucătorul de culoare Basil D'Oliveira. Pentru acest motiv, dacă nu pentru altul, echipele sud-africane nu trebuie să fie invitate aici. Și tot pentru acest motiv, guvernul englez a arătat mai multă grijă decît Federația de rugby, punînd la dispoziție un teren de rezervă pentru meciul de ieri.

Este adevărat, desigur, că sportul nu este singurul lucru implicat. Protestul a fost provocat de aplicarea segregației rasiale în sport, dar el este legat, în mod inevitabil, nu numai de sport. El a devenit un protest împotriva întregului sistem de organizare a societății sud-africane. Iar el este un protest ce se extinde mult mai departe de acea parte a publicului care se preocupă de politică. Multe persoane al căror interes primar se află în sport sînt tot atît de preocupate de caracterul inuman al segregației rasiale. Demonstranții au considerat necesar să-și facă simțită prezența, la fel ca mulți jucători care l-au urmat pe John Taylor în refuzul său de a participa la meciurile cu sud-africanii.

Vizita jucătorilor sud-africani ar putea servi unui scop util dacă, atunci cînd se vor înapoia acasă, vor relata colegilor lor albi cît de izolate sînt în fața oamenilor Africa de Sud și apartheidul. Nu mulți din minoritatea conducătoare a Africii de Sud călătoresc peste hotare. Pentru cei care o fac însă, nu trebuie să mai existe nici o îndoială cu privire la sentimentele existente față de tipul lor de societate...“

La 20 noiembrie, orașul Belgrad va găzdui meciul masculin de baschet dintre echipa Iugoslaviei și Selecționata Europei. Din formația Continentului vor face parte, printre alții, Paulauskas, Belov, Volnov (U.R.S.S.), Luyk, Rodriguez, Buscato (Spania), Lopatka (Polonia), Zednicek, Zidek (Cehoslovacia) și Dimov (Bulgaria). Iată-l, în fotografie, pe Paulauskas în plină acțiune cu prilejul unui meci în compania celebrei formații americane „All Stars“

LESTER PIGGOTT IARĂȘI VICTORIOS

NEW YORK, 13 (Agerpres). — Calul britanic „Karabas“, călărit de celebrul jocheu Lester Piggott, a cîștigat, pe hipodromul din Laurel, cursa clasică de galop, Marele Premiu „Washington D.C. International“. „Karabas“ a parcurs distanța de 2 400 m în 2:27,0, urmat la o lungime de „Hawaii“ (S.U.A.), la o lungime și trei sferturi de „Alexander“ (S.U.A.) și la 2 lungimi de „Hitchcock“ (R.F.G.). De remarcat că Piggott a cîștigat și anul trecut această importantă cursă, cu calul irlandez „Sir Ivor“.

ÎN COMPETIȚIILE EUROPENE DE BASCHET

Dinamo (m) și Rapid (f) s-au calificat în turul II

RAPID—HAPOEL TEL AVIV 83—51 (41—22)

Învinse în primul meci la Tel Aviv (59—60), feroviarele au luat în serios partida retur desfășurată aseară în sala Floreasca și, după 10 minute de joc, aveau un avantaj substanțial (25—10). Hapoel, doar cu 3 baschetbaliste mai valoroase (Rachel Taub, Noa Lifshitz și Noga Rotemberg) nu a putut face față mult mai experimentatelor Eva Ferencz, Anca Racoviță, Irina Vasilescu, Dorina Suliman și Georgeta Ivanovici. Astfel că, la sfîrșitul celor 40 de minute, rapidistele au obținut victoria la un scor categoric: 83—51.

Prin succesul realizat, Rapid s-a calificat în turul II al „C.C.E.“, în care va întîlni pe campioana Franței, **Club Universitaire Clermont-Ferrand.**

Întrebat ce părere are despre evoluția echipei sale în „C.C.E.“, antrenorul învingătoarelor, Sigismund Ferencz, a spus: **„În primul tur am realizat calificarea fără probleme. În următorul, însă, va fi mult mai dificil, deoarece franțuzoaicele au progresat mult în ultimul timp. Cu toate acestea, sper ca echipa mea să ajungă mai departe“.**

Paul IOVAN

DINAMO BUCUREȘTI — PARTIZAN TIRANA 95—76 (48—37)

Echipa masculină Partizan Tirana a fost o surpriză plăcută pentru publicul prezent pentru a vedea întrecerea dintre această formație și campioana țării noastre, Dinamo. Într-adevăr, practicînd un joc tactic rapid, avînd în Fagu un excelent realizator și în Pellumbi un coordonator, inteligent, baschetbaliștii albanezi au ținut în șah timp de 10 minute echipa română, conducînd, de altfel, cu 13—10 (min. 6) și 19—18 (min. 8). Apoi, treptat, datorită unei apărări mai prompte, dar și unui atac mai bine organizat și mai incisiv, dinamoviștii au luat inițiativa. În repriza secundă, cînd soarta meciului era pecetluită și calificarea campionilor români asigurată partida nu a mai interesat decît prin spectaculozitatea caracteristică acestui sport, calitate care nu a lipsit, ba, dimpotrivă, aplauzele la scena deschisă adresate unor acțiuni de toată frumusețea fiind o binemeritată răsplată pentru ambele formații. Scorul final de 95—76 (48—37) pentru Dinamo a fost realizat de ALBU 20, HANEȘ 14, DRAGOMIRESCU 21, Cernea 6, Bradu 2, Săuca 7, Giurgiu 11, Vizner 12, Mazilu 2 pentru gazde, respectiv FAGU 35, PELLUMBI 10, Bektehsi 6, Boshnjaku 2, PALI 14, Grinaj 3, Permeți 6. Au condus bine I. Uyguci (Turcia) și G. Vincze (Ungaria).

D. STANCULESCU

DINAMO MOSCOVA — RAPID 91—68 (43—38)

A doua partidă a baschetbaliștilor moscoviți a fost susținută în compania rapidiștilor bucureșteni. La fel ca și în meciul cu I.E.F.S., oaspeții nu s-au putut distanța de adversarii lor decît în repriza secundă.

În primele 20 de minute, Cr. Popescu, Czel, Stănescu și Predulea au pus destule probleme valoroșilor lor parteneri de întrecere. În repriza a II-a, însă, sovieticul **Balașov** a dat un adevărat recital. A impresionat ușurința cu care acest jucător înalt de 2,05 m se deplasează, sare și mînuiește balonul contribuind substanțial la ridicarea proporțiilor scorului.

● Astăzi se dispută în sala Floreasca (ora 19) meciul de baschet Politehnica București — Universitatea Cluj, restanță din etapa I a diviziei feminine A.

TURNEUL DE VOLEI DE LA PRAGA

La Praga a început un turneu internațional masculin de volei la care participă selecționatele studențești ale Italiei, României, U.R.S.S. și Cehoslovaciei. În primul joc, echipa U.R.S.S. a învins cu scorul de 3—2 (—14, 8, —4, 11, 8) formația Italiei.

Halterofilii italieni au sosit în Capitală

A fost alcătuită echipa României în vederea meciului de simbătă

Ieri, la prînz, cu un avion al companiei ALITALIA a sosit în Capitală echipa de haltere a Italiei, care va întîlni mîine după masă reprezentativa României **(ora 17 — sala de cultură a sectorului IV — cartierul Vitan).**

Pe aeroport, sportivii italieni au fost întîmpinați de reprezentanți ai federației de specialitate, antrenori și halterofili. La sosire, antrenorul federal al selecționatei italiene, **Ermani Pignati** ne-a declarat că întrecerea se anunță echilibrată, dar speră totuși într-o victorie la limită. Iată echipa pe care o vor alinia oaspeții noștri (în ordinea categoriilor): **Gaetano Tosta, Pepino Tanti, Anselmo Silvino, Salvadore Landani, Dino Turcato, Daniello Carlo** și **Roberto Vezzani.**

★

Și federația de specialitate din România a anunțat lotul care va fi opus echipei Italiei. În ordinea categoriilor: **Emerich Covaci, Vasile Bădescu, Tudor Vasile (Dragoș Niculescu), Dumitru Constantin (Fiți Balaș), Ștefan Pintilie, Gheorghe Teleman** și **Gheorghe Mincu.** După cum se vede, din lot lipsesc doi titulari: **Zoro Fiat** și **Victor Rusu** (accidentați), iar prezența lui F. Balaș este incertă. Aceste indisponibilități vor îngreuna și mai mult misiunea echipei noastre.

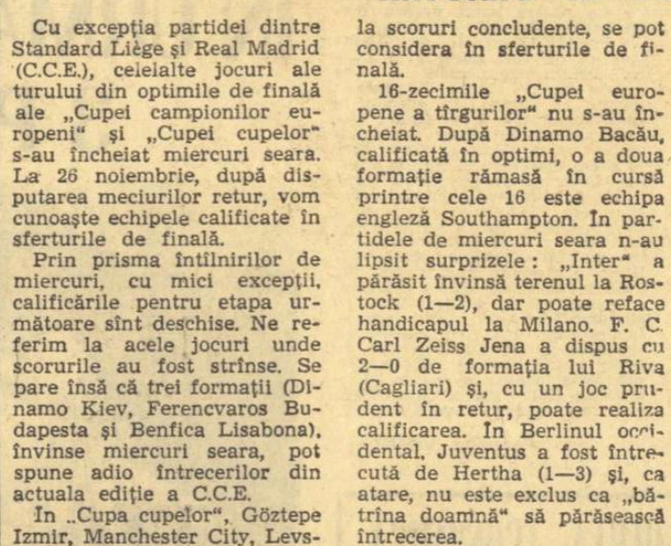

Echipa de haltere a Italiei, la sosirea pe aeroportul Băneasa

Foto: B. GABRIEL

fotbal mediane

● Alte rezultate din cupele europene ● Benfica învinsă cu 3-0 ● Legia Varșovia a obținut victoria în ultimele minute ● Juventus Torino întrecută în Berlinul Occidental

Cu excepția partidei dintre Standard Liège și Real Madrid (C.C.E.), celelalte jocuri ale turului din optimile de finală ale „Cupei campionilor europeni“ și „Cupei cupelor“ s-au încheiat miercuri seara. La 26 noiembrie, după disputarea meciurilor retur, vom cunoaște echipele calificate în sferturile de finală.

Prin prisma întîlnirilor de miercuri, cu mici excepții, calificările pentru etapa următoare sînt deschise. Ne referim la acele jocuri unde scorurile au fost strînse. Se pare însă că trei formații (Dinamo Kiev, Ferencvaros Budapesta și Benfica Lisabona), învinse miercuri seara, pot spune adio întrecerilor din actuala ediție a C.C.E.

În „Cupa cupelor“, Göztepe Izmir, Manchester City, Levski-Spartak Sofia, victorioase la scoruri concludente, se pot considera în sferturile de finală.

16-zecimile „Cupei europene a tîrgurilor“ nu s-au încheiat. După Dinamo Bacău, calificată în optimi, o a doua formație rămasă în cursă printre cele 16 este echipa engleză Southampton. În partidele de miercuri seara n-au lipsit surprizele: „Inter“ a părăsit învinsă terenul la Rostock (1—2), dar poate reface handicapul la Milano. F. C. Carl Zeiss Jena a dispus cu 2—0 de formația lui Riva (Cagliari) și, cu un joc prudent în retur, poate realiza calificarea. În Berlinul occidental, Juventus a fost întrecută de Hertha (1—3) și, ca atare, nu este exclus ca „bătrîna doamnă“ să părăsească întrecerea.

Iată acum celelalte rezultate ale meciurilor de miercuri seara.

„CUPA CAMPIONILOR EUROPENI“

CELTIC GLASGOW — BENFICA LISABONA 3—0 (2—0). La meci au asistat 80 000 de spectatori. Golurile au fost marcate de *Gemmel, Wallace* și *Hood*.

LEGIA VARȘOVIA — ST. ETIENNE 2—1 (0—1). Oaspeții au condus pînă în min. 77 prin golul înscris de *Revelli* în min 38. Polonezul *Pesko* a egalat cu 13 min înainte de final, iar în min 83 *Dejna* a înscris golul victoriei.

„CUPA CUPELOR“

OLYMPIQUE MARSEILLE — DINAMO ZAGREB 1—1 (1—0). Gazdele au deschis scorul în prima repriză prin *Loubet*, iar egalarea a survenit în min 80 prin punctul marcat de iugoslavul *Cercet*.

GÖZTEPE IZMIR — CARDIFF CITY 3—0. Au înscris Servi, Erhan, Nielsen.

LIERSE — MANCHESTER CITY 0—3 (0—3). Golurile au fost marcate de Lee (2) și Bell.

NORRKÖPPING — SCHALKE 04 0—0.

„CUPA EUROPEANA A TIRGURILOR“

HERTHA — JUVENTUS TORINO 3—1 (2—1). *Anastasi* a deschis scorul pentru formația italiană, dar în continuare gazdele au înscris de trei ori, prin *Gayer, Witt* și *Stefenberger*.

SOUTHAMPTON — GUIMARAES 5—1 (1—0). După ce primul meci s-a încheiat la egalitate (3—3), în meciul retur fotbaliștii englezi au obținut o victorie categorică, calificîndu-se pentru etapa următoare. Golurile au fost marcate de *Davies, Gabriel, Shannon* (2), *Costeado* (autogol), respectiv *Ademir*.

V.f.B. STUTTGART — NAPOLI 0—0.

În „Cupa Europei Centrale“: Vasas Budapesta — Vardar Skoplje 1—1 (returul la Skoplje, la 26 noiembrie).

Deschiderea sezonului de patinaj viteză

Sezonul de patinaj viteză în U.R.S.S. a fost deschis cu un interesant concurs desfășurat pe patinoarul din Sverdlovsk. Iată cîștigătorii probelor: 3 000 m feminin: Tatiana Șelehova 5:12,0; 1 000 m feminin: Evghenia Nelepa 1:41,0; 1 500 m bărbați: Gusev 2:15,7; 5 000 m: Surenjav (R. P. Mongolă) 8:23,7; 500 m bărbați: Liceaghin 42,4.

-TELEX-TELEX-TELEX-TELEX-

● **La Brisbane, atleții australieni** au obținut cîteva rezultate remarcabile: 5 000 m **O'Brien** 13:42,4 (locul 2 **Ron Clarcke** — 13:48,2); 3 mile **Clarcke** 13:21,0 (**O'Brien** a ocupat locul 2); triplusalt **McGrath** 16,44 (**May**, locul 6 la Ciudad de Mexico, a ocupat locul secund cu 16,39); 880 yarzi **Doubell** 1:48,5; 220 y **Wilson** 20,9; 3 000 m obstacole **Manning** 8:37,0; înălțime **Peckham** 2,12; lungime **May** 7,91.

● **După disputarea a 14 runde,** în turneul zonal de șah de la **Portimao** continuă să conducă marele maestru cehoslovac **Filip** cu 11 ½ p. urmat de **Gligorici** (Iugoslavia) — 11 p., **Minici** (Iugoslavia), **Levy** (Scoția) — 10 ½ p., **Mariotti** (Italia), **Bobotov** (Bulgaria) — 10 p. etc.

● **Cursa ciclistă cu antrenament mecanic** dotată cu „Marele premiu al Europei“, desfășurată pe velodromul din **Dortmund**, a fost cîștigată de sportivul vest-german **Hans Junkermann.** Pe locul secund s-a clasat olandezul **Joop Oudkerk**, iar locul trei a fost ocupat de **Dieter Kemper** (R. F. a Germaniei). Cei doi concurenți belgieni — **Theo Verschueren** și **Leo Proost** — au abandonat în cursul ultimei manșe.

● **Scorul etapei a 6-a a campionatului masculin francez de baschet a fost realizat de formația Le Mans,** care a învins pe teren propriu cu 100—87 echipa Antibes. Alte rezultate: Denain—Tours 82—80; Racing —Bagnolet 87—76; Nantes — U. C. Paris 78—69; Vileurbanne — Roanne 68—53; Toulouse — Vichy 69—63. În clasament conduce Le Mans cu 17 p. urmată de Vileurbanne și Vichy cu 16 p. etc.

Tiparul I.P. „Informația“, str. Brezoianu nr. 23—25, București

40368

PROLETARI DIN TOATE ȚĂRILE, UNIȚI-VĂ!

Redacția și administrația: str. Vasile Conta nr. 16, tel. 11.10.05, interurban 72 și 286. Telex sportrom buc. 180.

sportul

4 pagini 30 bani

Anul XXV — Nr. 726 (6160) ZIAR AL CONSILIULUI NAȚIONAL PENTRU EDUCAȚIE FIZICĂ ȘI SPORT Sîmbătă 15 noiembrie 1969

ASTĂZI, LA CLUJ

START ÎN CEA DE A X-a EDIȚIE A „TROFEULUI CARPAȚI" LA HANDBAL FEMININ!

Irina Naghi-Climovschi

● Cele opt formații participante sînt gata pentru întreceri ● Irina Naghi—Climovschi va fi sărbătorită pentru cea de a 100-a selecționare în echipa României ● În primul joc reprezentativa țării noastre întîlnește Cehoslovacia

CLUJ, 14 (prin telefon, de la trimisul nostru). Cea de a X-a ediție jubiliară „Trofeul Carpați" la handbal debutează astăzi la Cluj cu întrecerea feminină. La ora cînd citiți aceste rînduri, cele opt participante — reprezentativele Iugoslaviei, Cehoslovaciei, Poloniei, R. D. Germane, Uniunii Sovietice, Ungariei și echipele României (senioare și tineret) — sînt gata de start.

Interesul manifestat de localnici pentru acest veritabil festival al handbalului depășește așteptările. Comisia de organizare, alcătuită din membri ai F.R.H. și activiști sportivi ai județului și orașului Cluj, s-a dovedit la înălți-

Hristache NAUM

(Continuare în pag. a 4-a)

MÎINE, PE STADIONUL „23 AUGUST", DE LA ORA 14, ROMÂNIA-GRECIA

O SINGURĂ ZI PÎNĂ LA MARELE EXAMEN AL FOTBALULUI ROMÂNESC

● Mîine se joacă cea de-a 12-a partidă România-Grecia ● Tandemul Dobrin-Dumitrache, purtătorul marilor noastre speranțe ● Echipa României vrea să încheie meciurile grupei I cu o victorie! ● Publicul trebuie să-și înțeleagă echipa!

Numărătoarea inversă a ajuns, în sfîrșit, la cifra 1.

1 înseamnă o zi, înseamnă 24 de ore, înseamnă mii de minute și secunde, în care milioane de inimi — din fotbal, cu tangență la fotbal sau chiar indiferente (pînă acum) față de el — și-au racordat, vrînd-nevrînd, pulsația la ceasul marelui eveniment al fotbalului românesc, partida România — Grecia, partida încheietoare de poteci și deschizătoare de drumuri...

Nu este un secret pentru nimeni și nu ne sfiim să repetăm că fotbalul, regele tuturor sporturilor, a stat la noi — în ultimii 31 de ani — în anticamera marilor performanțe.

Deși s-au făcut remarcabile eforturi în procesul de organizare și în crearea unei baze de masă, ștacheta marii performanțe în fotbal n-a fost trecută, niciodată, în ultimii 31 de ani.

Iată-ne — în sfîrșit — în ajunul zilei pe care, roman-

Marius POPESCU

(Continuare în pag. 3)

ECHIPELE (PROBABILE) FAȚĂ ÎN FAȚĂ

ROMANIA

Sătmăreanu — Hălmăgeanu — Răducanu — Dan Coe — Deleanu
Dinu — Nunweiller VI
Dembrovschi — Dobrin — Dumitrache — Lucescu

Arbitri: J. ADAIR — M. Wright — W. Brooks (Irlanda de Nord)

Botinos — Papaioanou — Haitas — Sideris — Domazos — Koudas
Statopoulos — Spiridon — Kamaras — Ikonomopoulos — Gaitatzis

GRECIA

Desen de NEAGU RĂDULESCU

TRICOLORILOR!

Unii spun că în aceste zile trebuia discutat foarte prudent cu voi. Că sufletele voastre trebuie ferite acum de adierile optimismului, ca și de viforul acelor cuvinte ce crispează și înțepenesc. Ce exagerări! Doar voi nu sînteți niște mimoze amenințate să se vestejească sau să plezniască de exuberanță în contact cu polenul ori otrava de pe aripile unor cuvinte. Voi sînteți niște bărbați robuști, umblați de atîtea ori prin împărăția marilor emoții și prin infernul stadioanelor lumii, încît ar fi mai potrivit să recunoaștem că semănați acelor marinari cu nervii liniștiți, care au cunoscut și biruit adesea furtunile.

De fapt, nu știm dacă există cineva capabil să mai exprime acum vreun gînd sau vreo idee, în stare să înalțe măcar cu un deget muntele voinței voastre. Munții cei falnici nu pot fi făcuți mai înalți, adăugîndu-se peste piscurile lor cîțiva pumni de pămînt și iarbă. Tocmai de aceea ni se pare puțin ireverențioasă orice încercare de a vă învăța, cu vorbe meșteșugite, arta victoriei, pe voi cei ce poate nu-i cunoașteți partea teoretică, dar ați cîștigat recent cîteva bătălii crîncene.

Adversarii voștri sînt ambițioși. Spun lucrul acesta declarațiile și acțiunile lor. Tot ce zic și ce fac sînt lucruri firești, atunci cînd cineva vrea să-și alunge nelinistea, teama și să-și autoinoculeze curaj. Transbordarea lor în Elveția, cu hrană și cu apă de baștină, a urmărit, printre altele, prin nefirescul ei, să dea jucătorilor greci sentimentele nefirescului, fabulosului, singurele care i-ar putea face să creadă că e posibil să învingă la București. Dacă o fi adevărat că pe acolo i-a zgîlțîit puțin frigul și virusul gripei, nouă ne pare rău, deoarece sîntem sportivi și vrem adversari cu puterea intactă, ca lupta să fie dreaptă, iar victoria dulce ca nectarul zeilor.

Simțim că veți fi învingători în fața lor, indiferent unde s-ar disputa acest meci. Din ce se hrănește intuiția? Mai întîi din vigoarea tradiției rezultatelor dintre noi și ei. Dar, deși e foarte mult, ar fi totuși puțin. Știm cît reprezintă că în ultima vreme ați savurat mereu gustul biruinței. Obișnuința ei e mai acaparantă decît a celui mai teribil drog. Dar, mai presus de toate astea, sîntem convinși că voi aveți cu ce plăti luxul de a umbla mîine seară la brațul zeiței Victoria. Valoarea deosebită a multora dintre voi, forța echipei mai ales, electricitatea publicului și fluidul celor 20 de milioane de ochi care va răzbi în teren prin lentilele camerelor de luat vederi, refăcînd, în sens invers, drumul imaginii, iată marile atuuri pentru logodna voastră cu cel mai însemnat succes postbelic al fotbalului românesc.

Aveți de luptat cu niște coborîtori tîrzii din cetățile Atenei, Spartei, Troiei, din strămoși care descopereau cu milenii în urmă înțelepciunea, focul inteligenței și virtuțile educației fizice. Învingîndu-i pe jucătorii greci le veți omagia strămoșii pentru ideea sportului intrată în patrimoniul omenirii. O idee din care s-a născut și fotbalul, pe care ați cinstit-o asimilînd-o mai bine decît urmașii lor.

Înaintea ultimei înfruntări vi se cuvin, tricolori, mulțumiri pentru victoriile anterioare de la Lausanne și București, pentru egalitatea de la Atena, pentru modul în care v-ați tăiat drumul spre Mexic. În timpul partidei de mîine am vrea ca ceva din noi să ajungă în sufletul fiecăruia dintre voi. Nu ca să vă îmbărbătăm. De așa ceva n-ar fi nevoie. Ci pentru că din locul acela se va vedea meciul cel mai bine. Prin sufletele voastre va trece linia întîi, acolo vor fi explozii de energie, secvențele cele mai dramatice, de acolo va porni uraganul voinței, tărîmul de mare vibrație din care se va putea scrie cel mai fierbinte și mai captivant reportaj.

Romulus BALABAN

Petropoulos: „AMBELE ECHIPE VOR SĂ PLECE ÎN MEXIC!" Domazos: „FĂRĂ ÎNDOIALĂ, AVEM ȘANSA A DOUA!"

La sosirea fotbaliștilor greci la București

De la frigul din „țara cantoanelor", la admirabila vreme bucureșteană. Acesta să fie motivul optimismului fotbaliștilor greci?
Foto: N. DRAGOȘ

Ora 19.55. Avionul „Swiss Air" aduce din „țara cantoanelor" lotul reprezentativ al Greciei, după o perioadă de aclimatizare cu presupusa vreme rece a Bucureștiului. Și iată, la coborîre, prima surpriză: fotbaliștii greci, bine încotoșmănați, dau cu nasul de o vreme admirabilă de toamnă blîndă, mult mai călduroasă decît se așteptau chiar și jucătorii de pe coasta mediteraneeană!

Ne-a și spus-o, de altfel, portarul **Ikonomopoulos**, cu haina de piele purtată acum lejer, pe umeri: **„Neașteptată vreme! Bine că am scăpat de frig și de umezeală! Abia acum vom vedea ce-i de făcut..."**

De fapt, aceasta e întrebarea! O și punem antrenorului **Lakis Petropoulos**, sosit primul în sala aeroportului, așa cum îi stă bine unui comandant, cu un aer preocupat, îngîndurat, lăsînd să se întrevadă chiar neliniștea, în ciuda aparenței ușor distrate. Cu ochii negri, vioi, fugindu-i în jur, ne răspunde cu pauze de gîndire: **„Meciul este foarte greu pentru ambele echipe pentru simplul motiv că ambele... vor să plece în Mexic! O asemenea dorință poate anihila avantajul terenului... Dar îl și poate face insurmontabil... Așa încît, rezultatul..."**

„Și totuși — îl întrebăm — în ciuda mult trîmbițatelor indisponibilități, aveți întregul lot valid?"

„Am deplasat la București întregul lot de 20 de jucători, adică: Ikonomopoulos, Dimitriou, Elefterakis, Sourpis, Domazos, Kamaras, Gaitadzis, Plesas, Sideris, Botinos, Kristidis, Spiridon, Haitas, Dedes, Skrekis, Sarazis, Kudas, Papaioanou, Stathopulous, Adiniu. Pe cine voi conta, însă, la meci, voi ști abia duminică dimineață, după ultimul aviz al doctorului Ahnakis".

Pe **Botinos**, capriciosul — după unii — extrem stîngă, îl abordăm direct: „Cum te simți?" Luat pe neașteptate, nu ne mai servește un răspuns evaziv, după modelul antrenorului său și ne declară că se simte mult mai bine, după întinderea musculară acuzată în Elveția. La fel, de altfel, cum se simt și ceilalți jucători care au prezentat diverse indispoziții: **Dimitriou, Kristidis, Kamaras, Gaitadzis.** Dar adaugă totuși, pentru orice eventualitate, că nu știe dacă va juca...

Sideris, „omul de gol" al elenilor, ne răspunde precum Pithya: **„Duminică, după meci, voi ști dacă am marcat sau nu...".** Iar fundașul **Gaitadzis**, întrebat dacă greul meciului îl va duce compartimentul apărării, ne-a replicat în „stilul" jocului modern: **„Cu toții vom trebui să ne apărăm, cu toții să atacăm!"**

Singur **Domazos**, calm și cumpănit, a încercat să depășească bariera răspunsului „blitz", atunci cînd i-am solicitat părerea asupra echipei noastre ca spectator la primul meci, de la Atena, și asupra meciului de duminică, de astă dată ca jucător de bază în formația Greciei: **„Echipa României este foarte bună, chiar văzută din tribună! Va fi un meci deosebit de dificil pentru noi pentru că, fără îndoială, avem șansa a doua. Totuși, echipa noastră este mai puternică decît în meciul de la Atena și nu v-o spun numai pentru că acum joc și eu...".**

În fața unei asemenea păreri lucide, realiste, ne-a părut bine că **Domazos** a fost ultimul intervievat pe aeroportul Băneasa.

Paul SLĂVESCU

A FI SAU A NU FI ÎN MEXIC?

Ancheta „SPORTUL" pe străzile Capitalei

Poate că nici o zi nu a fost așteptată de amatorii de sport cu atîta înfrigurare ca ziua de 16 noiembrie. Credem că nu mai există astăzi cineva care să nu știe că mîine tricolorii noștri își joacă marea șansă. De aceea am coborît în stradă intervievînd pe oricine, dincolo de vîrstă, de profesiune, dincolo chiar de... rictusul cu care primea întrebările noastre.

Primul lucru pe care l-am aflat a fost că...

Iată doi îndrăgostiți, care — spun ei — nu se pricep la fotbal, dar vor fi pe stadion!

...„VOM BATE CU 2—0!"

La Grădina Icoanei, lîngă „studioul" Teatrului Bulandra... Un tînăr înalt, cu ochi albaștri, se grăbește spre casă cu o pereche de cizme în mînă, abia cumpărate. Îl oprim și-i explicăm despre ce este vorba. Ne răspunde cu prietenie, se recomandă: *Grigore Ion*, metalograf la „Automatica".

— Dacă am bilet la meciul cu Grecia? Of, nu mă întrebați cît de greu am prins unul... O peluză, dar e bună și aia! Și-acum e rîndul meu să vă întreb ceva: joacă Dobrin?

Îi spunem ceea ce știm. Pare nemulțumit:

— Dom'ne, ce ghinion! Tocmai acum să nu joace... Dar oricum îi batem pe greci. Cu o apărare ca a noastră. Sideris și Papaioanou nu prea au șanse!

— Ne dați un scor?

— 2—0 pentru România!

PRIVIND O FOTOGRAFIE

În fața vitrinei de la cantina sportivilor unde sînt expuse fotografii de la meciul cu Portugalia, un tînăr savurează, de vreo

(Continuare în pag. a 3-a)

Meciul Ungaria-Cehoslovacia se va juca la Marsilia!

PARIS, 14 (Agerpres). — Federațiile de fotbal din Cehoslovacia și Ungaria au căzut de acord ca meciul de baraj dintre selecționatele celor două țări (pentru calificarea în turneul final al campionatului mondial din Mexic) să aibă loc la 3 decembrie la Marsilia. Federația franceză a luat act de această hotărîre și va face toate pregătirile necesare disputării partidei în cele mai bune condițiuni.

O reuniune spectaculoasă la lupte libere

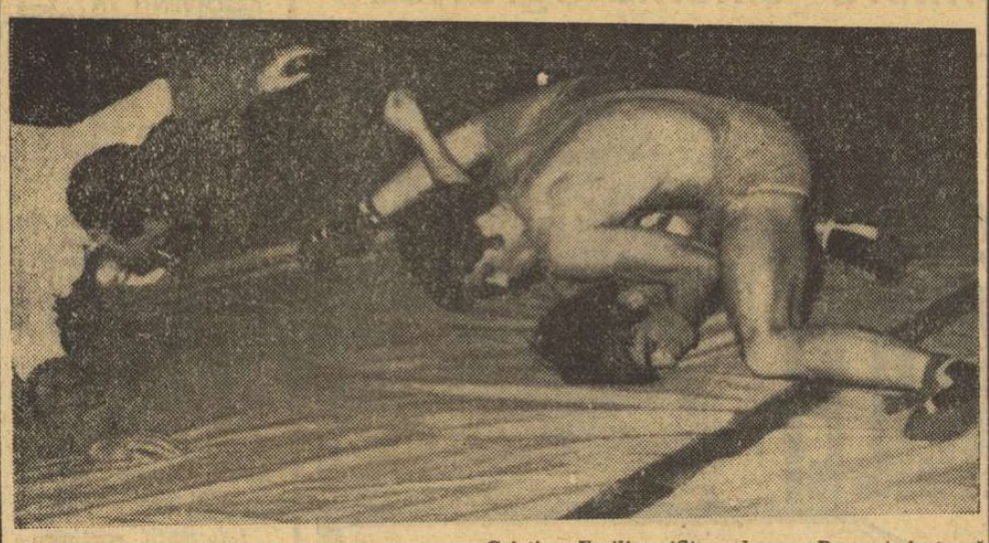

Cristian Emilian (Steagul roșu Brașov) forțează și obține tușul în meciul cu Victor Dumitrică (Metalul Tîrgoviște).
Foto: AUREL NEAGU

Dinamo București învinsă pe teren propriu!

(Cronica reuniunii în pag. a 2-a)

Clujenii au decepționat în C.C.E. la tenis de masă

CLUJ, 14 **(prin telefon, de la trimisul nostru).** Degeaba am așteptat, și sperat, victoria echipei C.S.M. în partida ei de debut în cea de a X-a ediție a „Cupei campionilor europeni"... Garnitura aliniată de clujeni vineri seara în sala Armatei — Dorin Giurgiucă, Șerban Doboși și Gheorghe Bozga — a reprezentat doar o palidă umbră a formației de aur de acum cîțiva ani.

Giurgiucă — cel care doar cu doi-trei ani în urmă era considerat o adevărată speranță, nu numai a tenisului de masă românesc, dar chiar și a celui continental, a ajuns un figurant.

Șerban Doboși — pînă nu de mult primul junior al țării — a dezamăgit și el. Singur, juniorul Gh. Bozga ne-a făcut să mai tresărim din cînd în cînd. Posedînd frumoase calități, folosind lovituri rapide și puternice, Bozga înseamnă pentru moment o promisiune a tenisului de masă clujean, poate chiar a celui românesc. Dar, acum, Bozga nu este decît o jumătate de jucător, căruia, pentru a se împlini, îi este necesar un volum uriaș de muncă.

Iată rezultatele tehnice: Marosi — Giurgiucă 2—0 (14, 13), Pignitzki — Doboși 2—1 (—20, 17, 14), Timar — Bozga 2—0 (19, 20), Marosi — Doboși 2—0 (13, 16), Timar — Giurgiucă 2—0 (15, 16).

C. COMARNISCHI

CAMPIONATELE NAȚIONALE DE ȘAH

MASCULIN: CIOCÎLTEA CIȘTIGĂ SPECTACULOS LA TROIANESCU!

Runda a III-a a campionatului național masculin de șah a programat una dintre cele mai așteptate întîlniri ale fiecărei întreceri interne, partida Ciocîltea—Troianescu. „Duelul lung" al celor doi maeștri a început de mult, cu 17 ani în urmă, cînd Ciocîltea — pe atunci un adolescent debutant — îi smulgea doctorului titlul de campion al țării, după un „baraj" rămas și acum memorabil.

Rivalitatea, ambițiile care îi animă, au făcut ca totdeauna înfruntarea lor să fie demnă de urmărit. Partida de ieri dimineața nu a făcut excepție din acest punct de vedere.

S-a jucat o „spaniolă" deschisă — Tarrasch, cum i se mai spune — deschidere perfidă, plină de primejdii, dar tocmai de aceea spectaculoasă și preferată. Se pare că Troianescu (cu negrele) n-a susținut prea ortodox debutul (asta o va stabili Samarian la analiză), cert e că poziția a căpătat repede un caracter acut. Ciocîltea a sacrificat o piesă, șechestrînd, în schimb, regele advers în centru. Lipsită de pavăza pionilor, poziția s-a dovedit șubredă, prăbușindu-se la mutarea a 25-a.

În acest timp Ghițescu l-a împresurat pe Bondoc, a cîștigat o calitate și a întrerupt cu un avantaj pe care, în mod normal, va trebui să-l valorifice.

Ultimul din „tripletă", Florin Gheorghiu, s-a izbit de tenacitatea lui Ungureanu și cînd toate piesele s-au schimbat una cîte una a fost nevoit să accepte remiza.

Varabiescu a cîștigat dama pentru turn și pion la Segal, fructificîndu-și cu precizie avantajul, iar Voiculescu, meticulos și tenace, a exploatat slăbiciunea cronică a lui Stanciu, incapabil să-și dramuiască timpul de gîndire.

Remizele au fost consemnate în partidele Mititelu — Szabo și Neamțu — Georgescu. Celelalte s-au întrerupt.

După trei runde conduc **Gheorghiu, Ciocîltea, Mititelu** și **Szabo**, cu 2 puncte, deși liderul virtual pare să fie **Ghițescu**. Dar, campionatul este abia la început și multe se vor schimba de acum încolo.

Astăzi dimineață se joacă întreruptele, în sala Constructorul, după amiază — runda a IV-a la I.P.G.G.

Valeriu CHIOSE

FEMININ: O REUNIUNE CALMĂ

PIATRA NEAMȚ, 14 (**prin telefon**). „Nimic nou sub soare" în runda a 3-a. Favoritele s-au impus cu autoritate (Pogorevici — Crăciun 1—0, Bogdan — Teodorescu 0—1), celelalte au remizat (Gogîlea — Baumstarck, Makai — Apostolescu, Desmireanu — Miroslav, Juncu — Nicolau). Simu a întrerupt în avantaj la Chiș.

Prima clarificare în clasament este așteptată astăzi, o dată cu reluarea partidelor întrerupte. Pînă atunci conduce Makai cu 2 p, urmată de Nicolau, Teodorescu, Gogîlea și Pogorevici cu 1½ p și cîte o partidă întreruptă.

Cronica campionatului

Două partide de atac

O bună cunoaștere a teoriei deschiderilor constituie o condiție sine qua non a șahului modern. Aceasta nu înseamnă numai învățarea „pe dinafară" a unui număr cît mai mare de variante ci, lucru mult mai important, înțelegerea ideilor deschiderii și — la nivelul cel mai înalt — studierea profundă a diverselor tipuri de joc de mijloc care pot surveni.

Un exemplu tipic de înțelegere a deschiderii la niveluri diferite îl prezintă partida dintre marele maestru Florin Gheorghiu și debutantul Grünberg, din runda a 2-a a campionatului. S-a jucat o variantă bine cunoscută a atacului Sämisch din Indiana Regelui: *1.d4 Cf6 2.c4 g6 3.Cc3 Ng7 4.e4 d6 5.f3 0—0 6.Ne3 b6*. Negrul a ales așa numitul „dublu fianchetto", o linie de joc destul de frecvent utilizată în ultimul timp. A urmat, conform ultimului cuvînt al teoriei: *7.Nd3 Nb7 8.Cge2 c5 9.d5 e6 10.Ng5*. Continuarea principală este aci 10. 0—0, dar Gheorghiu preferă această mutare, pe care a jucat-o cu succes și în alte partide.

În această binecunoscută poziție continuarea cea mai precisă pare a fi 10...e:d5 11.e:d5 Cbd7 12.f4 a6 13.a4 Dc7 14.h3 Tae8 15.0—0 Te7 16.Dd2 Tfe8 cu joc egal (Popov — Bukici, Skoplje 1967). Grünberg a jucat direct *10... Cbd7* și după *11.f4 a6 12.a4 Dc7 13.h3 e:d5 14.e:d5 Tae8 15.0—0* s-a ajuns la aceeași poziție ca în partida Popov — Bukici (vezi diagrama).

Este interesant de observat că la mutarea a 11-a (f4) Gheorghiu s-a gîndit 38 minute. Probabil, marele maestru a stat în cumpănă între continuarea din partidă și *11.0—0*, care l-ar fi dus la o poziție dintr-o partidă a sa cu Stein (Moscova 1967).

În poziția din diagramă, cunoștințele teoretice ale lui Grünberg s-au încheiat. El nu a găsit planul de dublare a turnurilor pe coloana „e" și a ales o altă linie de joc, mai slabă.

După *15...Rh8!? 16.Dd2 Cg8 17.f5* Gheorghiu a inițiat un atac energic la rege, pe care l-a condus cu măiestrie: *17...f6 18.Ne3 g5 19.h4! Ch6!?* (O încercare de a obține contrajoc. După 19...h6 poziția negrului ar fi fost complet pasivă și problema pentru alb n-ar fi fost decît aceea de a alege între diferitele posibilități de atac) *20.h:g5 Cg4 21.Ce4! C:e3 22.D:e3 f:g5 23. Dh3 T:e4!?* (Un sacrificiu de calitate cvasi-forțat: altfel calul alb pătrunde prin g5 la e6 cu efect decisiv) *24.N:e4 N:b2 25.f6! C:f6 26.Tab1 Ne5 27.Dh6 Tf7 28.Ng6 Tg7* (Și la alte mutări ale turnului urmează același sacrificiu decisiv) *29.T:f6! N:f6 30.N:h7! Ne5* (30...T:h7 31.Df8 mat) *31.Tf1* și negrul a cedat.

★

Tot avantajul obținut în deschidere a permis albului să obțină un atac puternic în partida *Fischer — Stanciu* (runda a 2-a). S-a jucat apărarea Iugoslavă: *1.e4 g6 2.d4 Ng7* (Dacă negrul intenționează să dezvolte calul la f6, atunci este mai bine să joace sub forma 1.e4 d6 2.d4 Cf6 întîrziind mutarea Ng7) *3.Cc3 d6 4.Ne3 Cf6!?* (Era de considerat 4...c5, 4...c6 sau chiar 4...Cc6) *5.f3 c6* (Sau 5...0—0. 6.Dd2 b6 7.Nh6 c5 8.d5 cu joc mai bun pentru alb, Ciocîltea — Balcerowski, Tel Aviv 1964) *6.Nd3 b5 7. Cge2 Cbd7 8.0—0 0—0. 9. Rh1 Cb6 10.De1 Cc4* (Manevra calului nu este eficace) *11.Nc1 a6 12.a4 Nd7 13.b3 Ca5 14.e5!* (Datorită avantajului de spațiu în centru, albul poate începe cu succes atacul la rege) *14...d:e5 15.d:e5 Ce8 16.f4 Cb7* (Piesele negre au fost respinse pe ultimele două linii) *17.Na3 Cc7 18.Dh4 f6* (Era amenințat punctul e7) *19.Tad1 De8 20.f5!* (Vezi diagrama. Deschiderea liniilor decide repede partida) *20... g:f5 21.Cg3 Tad8 22.N:f5 N:f5 23.C:f5 T:d1 24.T:d1 c5* (Apără punctul e7, dar pierde o figură) *25.C:g7 R:g7 26. e:f6+ e:f6 27.Dg3+ Dg6 28. D:c7+ Tf7 29.Td7 b4 30.D:b7 b:a3 31.T:f7+* și negrul a cedat.

S. SAMARIAN

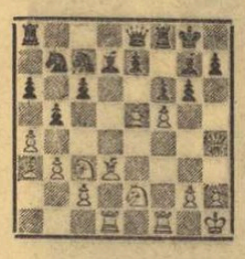

Puțin sport n-ar strica... VISĂTORILOR

E minunat să fii visător. Este dezolant să nu fii visător. Dar, din păcate, de abia de aici începe dilema: visarea, nu rareori, se însoțește de pasivitate. Îți tăinuiește o lume a aspirațiilor tale, a idealului tău, și te obișnuiești s-o porți cu tine, exclusivă, ermetic ferită de contactul cu micimea lumii. Cesare Pavese folosește pentru acest fenomen termenul „visătorie", pentru a-l deosebi de visarea cealaltă, activă, care se însoțește de luptă.

Deci, despre această „visătorie" e vorba. Ea este aceea căreia sportul îi poate da o mare lecție. Fiindcă nu cred că vreo performanță s-a putut înfăptui vreodată fără vis. Cel mai nou, cel mai prezent din toate: visul calificării pentru Mexic, pentru care se depun atîtea arzătoare eforturi. Dar există și mai modeste: visul de a mai fura o zecime de secundă într-o alergare, chiar dacă nu vei doborî astfel recordul olimpic; de a mai lungi cu un centimetru săritura, sau de-a atinge un pisc ce ți se părea inabordabil... Ce-ar deveni sportivul care s-ar mărgini să viseze fără a face nimic pentru a se apropia de țel? Un descalificat. Cum i-ar sta oftînd nostalgic, acasă, în loc să se confrunte cu el însuși, pe stadion, sau pe traseele muntoase? În sport nu există vis fără luptă. Nu se poate concepe. Dar în alte domenii ale vieții — vai! — există atît de des, se concepe atît de ușor!... „În prima jumătate a vieții speri, în a doua regreți", spunea sarcastic Emile Zola. Și mulți fac într-adevăr astfel. Își păstrează visul la naftalină, ca să nu-l roadă moliile (deși îl cam rod...), iar mai tîrziu, atunci cînd nu mai pot face nimic pentru a-l atinge, îi gustă melancolic dulceața fanată.

Mi se pare că cea mai nobilă învățătură a sportului este aceea că totul depinde numai de tine. E foarte greu să invoci o cauză obiectivă pentru că n-ai avut curajul și tenacitatea să sări mai sus. Celălalt, posedînd tot două picioare și un plămîn, ca și tine, s-a străduit mai mult și a sărit. Sportul dă cea mai clară sentință în conflictul cu noi înșine: „n-ai reușit, fiindcă n-ai știut să vrei". „Ale vieții valuri" — eterna scuză a ratării — nu poate fi invocată pe stadion...

Dacă fiecare ar încerca să se confrunte, pe pistă sau în sala de gimnastică, cu propria sa ambiție, poate că am avea mai multe performanțe, mai mulți oameni cu mușchi puternici. Dar — iertat să-mi fie — asta e secundar. Principal rămîne faptul că toți aceștia ar învăța să aplice, în viața lor proprie, legile sportului. Ar învăța să cîștige — și chiar să piardă, dar numai după ce au făcut TOTUL pentru a se apropia de vis.

Ionel HRISTEA

AU ÎNCEPUT PREGĂTIRILE PENTRU C.M.

SELECȚIONABILII LA PRIMA VERIFICARE

Jucătoarele și jucătorii vizați pentru campionatele mondiale de popice din 1970 au fost convocați la București, unde au participat la primul concurs de verificare. S-a jucat tur-retur, la probele clasice de 100 bile mixte femei și 200 bile mixte bărbați, pe piste diferite. Astfel, fetele au evoluat pe toate cele 4 piste ale sălii Constructorul, iar băieții s-au întrecut pe arenele Gloria (foarte grea) și Constructorul. Iată rezultatele:

FEMININ: 1. Ana Marcu (București) 921 p.d. (462—459), 2. Elena Trandafir (Buc.) 871 (436—435), 3. Cornelia Moldoveanu (Buc.) 859 (412—447), 4. Margareta Szemani (Tg. Mureș) 855 (445—410), 5. Voichița Babuțiu (Arad) 851 (447—404), 6. Florica Neguțoiu (Buc.) 841 (424—417), 7. Mariana Antuș (Brașov) 840 (400—440), 8. Crista Szocs (Buc.) 832 (419—413), 9. Ildico Zsizsik (Reșița) 814 (413—401), 10. Elena Cernat (Buc.) 811 (416—395), 11. Melania Babuțiu (Arad) 802 (394—408), 12. Minodora Chețan (Tg. Mureș) 771 (393—378).

MASCULIN: 1. Dumitru C. Dumitru (Ploiești) 1718 p.d. (840—878), 2. I. Băias (Reșița) 1711 (826—885), 3. I. Tismănaru (Reșița) 1703 (827—876), 4. P. Burian (Baia Mare) 1691 (817—874), 5. C. Voicu (Buc.) 1689 (802—887), 6. Gh. Dumitrescu (Buc.) 1684 (819—865), 7. V. Măntoiu (Buc.) 1675 (817—858), 8. Al. Vrinceanu (Buc.) 1664 (814—850), 9. Gh. Silvestru (Ploiești) 1660 (790—870), 10. C. Vînătoru (Ploiești) 1370 (451 — din numai 100 de bile și 919), 11. I. Micoroiu (Reșița) 1329 (407—922).

Cu o singură excepție, fetele au totalizat o medie bună, de peste 400 p.d. Și la băieți rezultatele sînt mai mult decît mulțumitoare **pentru etapa actuală.**

UNDE MERGEM

SIMBĂTĂ

● FOTBAL: terenul Autobuzul, ora 14,30: Autobuzul București—Progresul Corabia (divizia C).

● VOLEI: sala Giulești, de la ora 15,30: Flacăra roșie—A.S.E. (f.B), I.E.F.S.—Dinamo (f.A), Steaua—Progresul (m.A), Șc. sp. 1—Constructorul (f.j.); Sala Dinamo, de la ora 18: I.E.F.S.—Univ. Buc. (m. B), Dinamo—Liceul M. Basarab (m. J.).

● BASCHET: Sala Floreasca, de la ora 17: ICHF—Comerțul Tg. Mureș (m.A), IEFS—Politehnica • Brașov (m.A), Voința—Dinamo (m.A); sala Constructorul, de la ora 16,30: Olimpia—Rapid II (f.B), Universitatea—Politehnica Brașov (f.B.), Constructorul—Politehnica (f.A), meciuri în cadrul campionatelor divizionare.

● HALTERE: Sala de cultură a sectorului IV (cartierul Vitan) ora 17: România—Italia.

DUMINICĂ

● FOTBAL: stadionul Metalul, ora 10: Metalul Buc.—Portul Constanța (div. B); terenul Electronica, ora 10: Electronica Obor—Gloria CFR Galați (div. C); terenul Laromet, ora 10: Tehnometal Buc.—Olimpia Giurgiu (div. C), ora 12: Tehnometal Buc.—I.M.U. Medgidia (juniori); terenul Voința, ora 10: Voința Buc. — Celuloza Călărași (div. C); terenul Autobuzul, ora 12: Autobuzul Buc. — Progresul Corabia (juniori); terenul Sirena, ora 10: Sirena Buc.—Petrolul Tîrgoviște (div. C); terenul Steaua (Ghencea), ora 9: Steaua 23 August Buc.—Petrolul Tîrgoviște (juniori), ora 11,15: Steaua Buc.—Cimentul Medgidia (juniori); terenul Voința, ora 8,30: Șc. sp. 2 Buc.—Dunărea Giurgiu (juniori); stadionul Progresul, ora 10: Progresul Buc.—Petrolul Videle (juniori); terenul T.U.G., ora 12: T.U.G. Buc.—Unirea Mînăstirea (juniori); terenul Știința Tei, ora 10: Sportul studențesc — Flacăra roșie Buc. (juniori).

● VOLEI: sala Dinamo, de la ora 8: Viitorul—Clubul sp. sc. (m. J), Medicina—Viitorul Săvinești (m.B), Dinamo—Politehnica Timișoara (m.A), Dinamo—Liceul Olteni (f.J); sala Giulești, de la ora 8: Rapid—Cutezătorii (f.J.), Rapid—Șc. sp. 1 (m.J), Electra—Farul (m.B), Șc. sp. 3—Steaua (m.J); sala Constructorul, de la ora 8: Aurora—Politehnica Iași (m.B); sala Palatul pionierilor, ora 9,30: Șc. sp. M. Basarab—Viitorul (f.J).

● CICLOCROS: stadionul Metalul (Pantelimon), de la ora 9: „Cupa Șc. sp. nr. 2" la ciclocros.

● BASCHET: sala Floreasca, de la ora 8,30: Politehnica-„U" Cluj (m. A), Dinamo—Dinamo Moscova (amical), Steaua—Rapid (m.A); sala Progresul, de la ora 9,15: Progresul—Petrolul Ploiești (m.B), Progresul—„U" Cluj (f.A); sala Arhitectura, de la ora 8: Liceul nr. 35—Liceul „Nicolae Bălcescu" (f. div. școlară), Voința—Universitatea Iași (f.B), Arhitectura—Pedagogic Constanța (f.B).

● RUGBY: teren Progresul, la ora 10: Progresul—Vulcan (divizia A).

O gală spectaculoasă

Sala Giulești a găzduit aseară două triunghiulare — și cele mai echilibrate — din campionatul diviziei A de lupte libere: **Dinamo București — Progresul Brăila — Olimpia Satu Mare și Steagul roșu Brașov — Rapid București — Metalul Tîrgoviște.**

Spre satisfacția spectatorilor, întrecerile acestei reuniuni au fost deosebit de pasionante, dinamice și unele de foarte bun nivel tehnic. Menționăm, dintre acestea, meciurile **L. Ambruș** (Steagul roșu) — **Fl. Neicev** (Metalul), **Gh. Stan** (Olimpia) — **G. Marghidan** (Dinamo), **L. Rădoi** (Dinamo) — **I. Doroș** (Olimpia), **D. Crantea** (Rapid) — **T. Pătrașcu** (Metalul), primii terminînd învingători la puncte sau prin tuș.

Dar, punctul de atracție al acestei reuniuni a fost, de departe, partida **Dinamo — Progresul Brăila.** Formația de pe malul Dunării, clasată înaintea acestei etape pe penultimul loc, a reușit o nesperată victorie cu 21,5—18,5! Nimeni dintre cei prezenți nu se aștepta ca echipa brăileană să reușească un rezultat favorabil în fața lui Dinamo, tocmai la București. Punctele brăilenilor au fost realizate de **T. Papadopolos** (cat. 57 kg) care l-a întrecut la puncte pe St. Varodi, **Gh. Potîrniche** (cat. 62 kg), învingător prin tuș asupra lui G. Marghidan și **V. Iorga** (cat. 90 kg) care l-a pus cu umerii pe saltea în min. 4 pe R. Avrigeanu.

Este adevărat că în întîlnirea următoare dinamoviștii bucureșteni au obținut o prețioasă victorie în fața echipei din Satu Mare, cu 18—14. După cum se vede, însă, și din rezultatul strîns, luptătorii de la Dinamo au trebuit să apeleze la toate cunoștințele pentru a se impune, în cele din urmă.

În celălalt triunghiular **Steagul roșu** a trecut cu ușurință de **Metalul Tîrgoviște** (27—13), la capătul unor partide cu multe acțiuni și procedee tehnice finalizate. Destul de ușor a cîștigat și **Rapid** în fața aceleiași echipe din Tîrgoviște: 26—14. A urmat partida derby a grupei, dintre cele două învingătoare: **Steagul roșu — Rapid,** clasate pe locurile 2 și, respectiv, 3 pînă la partidele de aseară.

Și de astă dată am asistat la o surpriză. Luptînd cu o impresionantă ardoare, rapidiștii au cîștigat cu 22—18. În sfîrșit, partida dintre **Progresul Brăila și Olimpia Satu Mare s-a încheiat în favoarea formației brăilene, cu 24—16!**

Arbitrajele au fost conduse cu multă obiectivitate de Valentin Bati (Timișoara) și Ion Crișnic (București).

Astăzi, în sala Progresul, de la ora 9, ultimele partide ale campionatului de lupte libere, iar de la ora 15 reuniunea finală la greco-romane, cu derbyul Dinamo București — Steaua.

C. CHIRIAC

ÎNCEPE VÎNĂTOAREA

Deși nu este vorba de o activitate care ia startul în acest moment, totuși, o dată cu deschiderea sezonului de vînătoare la iepuri și fazani, care va avea loc duminică 16 noiembrie, se poate afirma că „începe vînătoarea".

Sute și mii de vînători, membri ai A.G.V.P.S., vor cutreiera pădurile în căutarea vînatului preferat.

PARADA-RIPOSTA

TRIBUTARI, IREMEDIABIL, IMPORTULUI?

În comentariul de astăzi voi relua „PROBLEMA MATERIALELOR", una dintre cele mai stringente și a cărei acuitate continuă să crească îngrijorător, dacă nu chiar alarmant.

În cadrul biroului federal există, cum e și firesc, o comisie de materiale. Și în apropierea acesteia, lipsa aparaturii și a lamelor frînează nu numai dezvoltarea, ci însăși instruirea și participarea în competiții. Sportivi aparținînd unor cluburi sau asociații mai slab dotate se văd în situația de a nu putea participa la competiții în care sînt calificați, din lipsă de materiale; multe rezultate apar viciate din cauza defecțiunilor materiale; unele concursuri suferă datorită funcționării defectuoase a aparaturii; nu o dată am citit în cronicile competițiilor internaționale sau am comentat cu sportivii, cum s-au pierdut tușe decisive, datorită defecțiunilor de semnalizare, sau cum sportivii au fost nevoiți să împrumute materiale pentru a termina o probă.

Se naște firesc întrebarea: care este activitatea comisiei de materiale?

Răspunsul, concludent, îl aflăm din informarea asupra activității biroului federal pe perioada 1968—69, în care, din cele 12 pagini, i s-au acordat doar 12 rînduri și acelea suficient de evaziv formulate.

E adevărat că la scrimă apar multe dificultăți datorită materialelor scumpe și pretențioase. Totuși, plecînd de la activitatea și posibilitățile de acțiune ale acestei comisii, nu-mi voi putea exprima acordul cu ideea că sîntem tributari importului și că din această cauză, „cu regret", nu se poate face nici o cotitură. Dimpotrivă, ținînd seamă de condițiile în care se realizează importul și de eforturile necesare în acest sens, comisia ar trebui să se mobilizeze și să-și axeze activitatea spre producerea în țară măcar a unora din materialele mai ușor realizabile.

Sînt mai mulți ani de cînd inginerul Spornic, membru al comisiei, a realizat un prototip de aparat de semnalizare, care a fost experimentat în concursuri și a dat rezultate mai mult decît satisfăcătoare. În plus, aparatul s-ar putea realiza la un preț de cost de circa 3—4000 lei, în loc de 8—9000 lei, cît ar costa prin import. Dar totul a rămas la stadiul de proiect...

Tot cu ani în urmă, inginerul Petre Burluc a realizat la Ploiești lame de floretă neelectrice, care la probe s-au dovedit la fel de bune cu cele importate din Ungaria. S-a renunțat însă cu ușurință la idee, motivîndu-se că nu avem în țară un număr suficient de trăgători, care să justifice echiparea unui atelier în acest scop. Dacă însă vom pune în balanță și celălalt aspect și anume că nu vom putea avea niciodată mulți trăgători atîta timp cît nu putem să le punem arme la dispoziție, nu știu încotro va înclina balanța. În orice caz, e timpul să ne rupem din acest cerc vicios și să încercăm realizarea măcar a lamelor neelectrice în țară, spre a asigura instruirea, lăsînd importului numai pe cele electrice. Copiii sînt atrași de floretă în această măsură în care simt chemarea mingilor; numai că pe cele din urmă le au la dispoziție.

La Satu Mare, pînă acum trei ani, s-au fabricat măști de scrimă, prin largul concurs al inimosului Alexandru Csipler. S-a renunțat la idee și acum le așteptăm și pe acestea tot din import.

La Timișoara au existat oferte pentru fabricarea de măști și de mănuși, dar, pînă la urmă, nu s-a făcut nimic.

Cine să se ocupe de toate astea? Nu crede comisia de materiale că sînt probleme care cad în sfera ei de activitate?

Poate va considera, atunci, biroul federal că e cazul să analizeze activitatea și componența acestei comisii, că e neapărat necesar să fie lărgită și activizată, canalizîndu-se activitatea ei spre realizarea în țară a cît mai multor materiale. Biroul federal nu trebuie să piardă nici un moment din vedere că toate țările cu care ne întrecem pentru supremația mondială în scrimă au producție proprie de materiale și că, în măsura posibilităților, nu avem dreptul să ne mulțumim considerîndu-ne eminamente tributari importului.

Cornel GEORGESCU

POST SCRIPTUM LA NAȚIONALELE PE ECHIPE

Așteptat cu un deosebit interes, campionatul republican de haltere pe echipe, disputat la Oradea, a însemnat încă un prilej de trecere în revistă a stadiului de dezvoltare a acestei ramuri sportive.

Pentru a avea o imagine asupra comportării celor mai buni halterofili, a rezultatelor obținute în acest campionat, nu este suficient să facem comparații legate de progresul sau regresul la anumite categorii, față de anii trecuți, ci în primul rînd trebuie să ne referim la ritmul de creștere a performanțelor pe plan mondial.

Din acest punct de vedere, constatăm cu regret că nici în acest an, cu toate eforturile făcute de federație, campionatul republican pe echipe nu a adus revirimentul mult așteptat.

Dacă numărul mare, chiar record, de echipe participante (18) și faptul că mai mult de 50 la sută din concurenții prezenți la Oradea sînt încă juniori, ne consolează oarecum, felul în care s-au prezentat sportivii cluburilor fruntașe, Dinamo (campioană în acest an) și Steaua (clasată pe locul secund), sînt departe de obiectivele de performanță pe care antrenorii acestor cluburi și le-au fixat pentru sportivii lor.

În acest sens, este semnificativ faptul că sportivii clubului Dinamo au regresat la acest campionat cu 122 kg, iar cei ai clubului Steaua cu 100 kg față de cele mai bune rezultate anterioare. Prin aceasta, nu aș vrea să minimalizez titlurile de campion și vicecampion obținute de cele două cluburi, dar îmi place să cred că analiza acestor campionate în cadrul cluburilor nu se va limita numai la locul ocupat, ci, mai ales, se va concentra asupra rezultatelor obținute individual.

Dacă pînă acum, în locul unor analize aprofundate, antrenorii Alexandru Cosma și Ștefan Achim, de la cluburile Dinamo și, respectiv, Steaua, erau dispuși să invoce diferite scuze pentru unele rezultate necorespunzătoare, de această dată pregătirile făcîndu-se exclusiv la cluburi, orice fel de explicații sînt inutile.

Recomandarea ce se impune este aceea că, în cadrul procesului instructiv-educativ, este nevoie de mai multă seriozitate și dăruire, atît din partea antrenorilor, cît și a sportivilor.

N-am vrea să încheiem acest sumar comentariu asupra campionatului republican pe echipe, fără a scoate în evidență rezultatele centrului experimental „23 August". Deși specialiștii acestui centru nu și-au propus obiective de performanță imediate, ci de perspectivă, felul în care s-au prezentat la campionate halterofilii pregătiți în cadrul acestui centru experimental a constituit o frumoasă surpriză. Bilanț: toți sportivii au realizat meritorii recorduri personale.

O surpriză plăcută ne-a prilejuit și asociația Ș.N. Constanța, care a urcat cu tinerii săi sportivi pe locul IV în ierarhia celor mai bune echipe din țară.

În privința regulamentului de concurs, sînt necesare unele îmbunătățiri care să limiteze participarea sportivilor care nu îndeplinesc categoria a II-a de clasificare sportivă, iar în privința punctajului, credem că cel olimpic este mai echitabil. Organizarea și preocuparea antrenorului Dumitru Bejan (Dacia Oradea) pentru reușita acestui concurs merită calificativul foarte bine.

Alșo BALAȘ
metodist

UZINA DE ANVELOPE „DANUBIANA"

cu sediul în București, șos. Olteniței nr. 181, sectorul 5 (autobuz linia 44),

RECRUTEAZĂ BAIEȚI ABSOLVENȚI A 7—8 CLASE ELEMENTARE ÎN VÎRSTA DE 15—18 ANI, PENTRU CALIFICARE PRIN UCENICIE LA LOCUL DE MUNCĂ ÎN MESERIA DE „OPERATOR LA FABRICAREA ANVELOPELOR"

Înscrierile se fac la sediul uzinei pînă la data de 19 noiembrie 1969.

Se primesc candidați din orașul București și județul Ilfov.

În timpul școlarizării se acordă indemnizație lunară și abonamente tinerilor care au posibilitatea să facă naveta pe ruta București — Giurgiu și București — Oltenița.

Informații suplimentare se pot obține la Uzina de anvelope „DANUBIANA" — Serviciul Învățămînt, telefon 23.42.80 — interior 154.

O nouă premieră cinematografică

O COPRODUCȚIE BULGARO-ITALIANĂ

O SINGURĂ ZI PÎNĂ LA MARELE EXAMEN AL FOTBALULUI ROMÂNESC

(Urmare din pag. 1)

tic, am visat-o de atîta amar de vreme și pe care, cu un admirabil realism — a se citi valoare, pregătire, abnegație —, băieții noștri, Dumitrache, Dobrin, Dinu, Dan, Nunweiller, Lucescu et. comp., conduși cu înțelepciune de antrenorii Angelo Niculescu și Emerich Vogl, ne-au oferit-o — neprețuit cadou — în această superbă toamnă aurie.

Ne bucurăm cu toții, cu ochii și cu inima, de acest generos noiembrie și ne place să credem că în acest încîntător decor al firii se va scrie o pagină memorabilă, deschizătoare de drumuri, a fotbalului românesc.

PENTRU CĂ VA FI GREU

MAI ALES PENTRU CEI 11...

Știm, mîine, o inimă uriașă va cînta în milioane de piepturi îndemnul fierbinte „HAI ROMÂNIA!".

Știm, mîine, între orele 14—16, vom fi conectați — în Oaș sau în Valea Dornelor, pe Jii sau în adîncul Deltei — la acest puternic generator de tensiune care va fi stadionul „23 August".

Știm că, emoțional, ne va fi — la început — tuturor greu.

Și tocmai de aceea, dumneavoastră, spectatorilor de pe stadion, care puteți crea unda caldă, tonifiantă, care să toarne foc în venele jucătorilor, tocmai de aceea trebuie să vă gîndiți că cel mai greu le va fi, totuși, lor, celor 11...

Orice meci începe de la 0—0, „balonul este rotund" și această filozofie aparent simplă este purtătoare de adînci adevăruri, iar bine pot să joace și adversarii, nu numai favoriții noștri...

Iată de ce, noi, spectatorii, trebuie să manifestăm — în primul rînd — înțelegere pentru joc, pentru fotbaliștii români, cărora nu trebuie „să le cerem!" (grăbiți), ci pe care-i putem ajuta „să ne dea". Să-i ajutăm pe băieți în dificila lor misiune căutînd să le insuflăm, să le transmitem calmul și tăria necesare depășirii momentelor grele, să fim realmente ALĂTURI DE EI 90 de minute.

Echipa României are mîine șansa de a deschide poarta turneului final al C.M. din Mexic.

Să sperăm că duminică seara vom avea ocazia să scriem că echipa noastră A AVUT ONOAREA să deschidă această mult visată poartă.

MAI MULT CA ORICÎND

SPERANȚELE NOASTRE

AU TEMEIURI REALE, SOLIDE

Este în natura omului să spere, să creadă în împlinirea unor mari dorințe. Cu toții sperăm că mîine team-ul reprezentativ al României va obține o mult dorită victorie. Este adevărat, am sperat și în alte dăți... Realizările, însă, sau mai bine zis nerealizările, ne-au dezamăgit.

Pentru că între dorință și realitate a existat o prăpastie peste care apreciabile însușiri omenești (curaj, tenacitate, spirit de luptă) n-au reușit să treacă o punte.

De ce?

Lipsea, în cea mai mare parte a cazurilor, VALOAREA.

În fotbal, ca și în toate sectoarele de viață, poți înlocui, suplini, multe elemente, cu excepția celui esențial: valoarea.

Acum, o știm cu toții, am văzut cu toții, avem — în sfîrșit — o echipă de reală valoare fotbalistică.

Suita rezultatelor bune — 1—1 cu echipa Angliei, la Londra, 2—2 cu cea a Greciei, la Atena, 1—0 cu naționala Elveției, la Lausanne, victoriile cu 2—0 și 1—0 obținute la București, în fața reprezentativelor Elveției și, respectiv, Portugaliei — realizate în acest an de echipa țării noastre dovedesc că nu este vorba de „o zi de grație", ci de „un an de grație", în care „11"-le României a arătat o forță și o valoare imposibil de contestat.

Acestea fiind faptele, aceasta fiind realitatea, speranțele noastre de mîine au nu numai un legitim suport sentimental, ci și un perfect realist temei logic.

Avem speranțe pentru că avem — acesta-i adevărul, să nu fim fals modești — o echipă puternică.

Avem speranțe pentru că avem o apărare excelentă, avem speranțe pentru că avem o linie mediană tînără și talentată, avem speranțe pentru că la înaintare se găsesc două „unicate" (nu le mai numim, pentru că le știe toată lumea), avem speranțe pentru că toți cei 11 reprezintă un buchet de valori sigure.

Ce-ar mai fi de adăugat?

Poate convingerea autorului acestor rînduri — nu numai speranța — că la fluierul final al arbitrului irlandez J. Adair, echipa României va păși în rîndul celor mai bune 16 team-uri de fotbal de pe glob.

A FI SAU A NU FI ÎN MEXIC?

(Urmare din pag. 1)

zece minute, golul lui Dobrin. Este inginerul *V. Ionescu*, de la Combinatul industriei alimentare Ilfov.

— Stați cam de multișor în fața acestei fotografii. La ce vă gîndiți?

— *Mă uit la portughezi, dar mă gîndesc... la greci. Sînt sigur că vom cîștiga! Și încă la scor!*

NIMENI NU VA DUCE VESTEA VICTORIEI!

Sub „pomul cu vrăbii", întîlnim un tandem Steaua — Rapid, alias *N. Stoian — G. Mitroi*, redactorul șef și, respectiv, redactorul șef adjunct al revistei „Viața studențească", care discutau — conform obiceiului cînd e vorba despre fotbal — în contradictoriu. L-am ocolit pe posesorul rubricii „microbistului", motivînd că avem nevoie de o persoană... obiectivă. Plin de importanță, *Niculae Stoian* ne-a declarat: *„Augurii sînt, după părerea mea, de partea noastră, iar confrații de la publicațiile grecești, cam optimiști, nu vor fi puși în postura soldatului de la Marathon... Nimeni nu va duce de la București vestea victoriei!"*

Pentru prima oară, *G. Mitroi* era de aceeași părere...

SOLUȚIA... LUPESCU!

La picioarele statuii lui Mihai Viteazu, doi ofițeri M.F.A. tulbură liniștea marelui voievod care, cu sabia în mînă, e gata parcă să intervină. Incredibil, se vorbește tot despre fotbal...

— Orice-ați face nu vă mai întîlniți voi cu norocul din '67! Anul acesta s-a zis, titlul vine în calea Pievnei.

— Ba, noroc ați avut voi, că altfel vă vedeam ca pe Progresul, duminica trecută, pe Pantelimon.

— Cînd doi se ceartă, al treilea, Dinamo, o să ia campionatul — ne amestecăm, intruși, în discuție. Dar ce ne facem cu grecii?

— *Meciul nu e ușor, dar eu zic că îi batem și plecăm în Mexic! Iar dacă lui Dobrin și Dumitrache nu le va merge jocul, Angelo Niculescu n-are decît să apeleze la frate-meu, că tot, în ultimele etape, a prins gustul golului!*

— Ce-ați spus, care frate?

— *Da, da, ați auzit bine. Fratemeu,* Culae Lupescu *de la Rapid, care i-a luat lui Sătmăreanu „titlul" de... Facchetti. Dar să facem cunoștință: prietenul meu, Sandu Bărbulescu, mare stelist, și cu Ion Lupescu — ați înțeles, rapidist.*

Ce să mai adăugăm? Aha, fără comentarii...

— *Dacă știu ceva? Știu tot! Că* Dobrin *acuză o sciatică lombară, că* Botinos *e bolnav, că grecii vin vineri seară, că* Angelo Niculescu *mizează pe echipa de la Lausanne... Știu tot, domnule, ce mai încoace-încolo! Ba mai mult, ca fost fotbalist* — interlocutorul nostru ne mărturisește că a jucat, în vremea junioratului, fundaș central la „Petrolul" — *știu că meciul va fi mult mai greu decît se crede. Va fi o șansă fericită pentru noi, care n-am mai fost de atîția ani la „mondiale", dar ia să ne gîndim niței: aceeași șansă va fi și pentru greci! Pentru ei plecarea la Mexic e ca și cum — așa se zice pe la noi — l-ar apuca pe Dumnezeu de un picior... Fac și ei tot ce pot: se antrenează în Elveția, își aduc pînă și apă de la Atena, ba chiar — am eu impresia — vor să ne și sperie cu optimismul lor. Cu toate astea — sînt convins —' îi batem! Și îi batem pentru că la ora asta avem o echipă mult mai bună decît a lor, mai omogenă, mai tehnică...*

— De cine vă legați cele mai mari speranțe?

— *De toată echipa, de toți cei 11 jucători! Nu fac nici o remarcă, n-aș avea de ce, în toți băieții am aceeași încredere.*

— Veniți la meci, în tribună? Bagă mîna în buzunar și cu un aer triumfător scoate o „tribuna a II-a":

— *Mai e vorbă?*

„UNA-I BURSA, ALTA-I FOTBALUL!"

La Facultatea de istorie, într-o pauză, discuții aprinse pe coridor. Ne apropiem de un grup și căutăm să aflăm despre ce este vorba. Între altele, se dezbate și meciul cu Grecia. *Gică Stamate*, din anul V, o autoritate recunoscută în materie de fotbal, nici nu vrea să audă de posibilitatea unui „egal".

— *Petropoulos nu va putea evita o înfringere la București. Sînt convins că se va repeta scorul din '57: 3—0!*

Noi sîntem mai temperați — argumentăm de ce — cînd se aude un nou glas:

— *Sînt într-tot de acord cu studentul meu* — intervine asistentul universitar *Ion Scurtu. Am auzit că se promite jucătorilor greci o primă grasă. Jocul de bursă e una și fotbalul e alta... Tandemul Dobrin — Dumitrache va face minuni!*

„DACĂ ȘTIU CEVA DESPRE MECI? ȘTIU TOT!"

În fața la „Unic", o nouă întîlnire: un tînăr — să tot aibă 27—28 de ani — îmbrăcat într-un raglan verzui, cu o uriașă servietă în mînă. Fără să fim răi, gîndim la unison: un provincial! Îl oprim, îi explicăm despre ce este vorba, apoi — ca o lovitură sub centură — îi adresăm prima întrebare.

— Nu sînteți bucureștean, nu-i așa?

Face ochii mari, privește spre servietă — mai degrabă vesel decît supărat — și încuviințează din cap, simpatic, vorbăreț:

— *Da, de prin părțile Ploieștiului. Sînt profesor de literatură într-una din comunele județului Prahova. Mă numesc Petrov. Sandu Petrov.*

Nici nu ne lasă timp să respirăm. Vorbește repede — despre elevii săi, despre rugina vîlcilor, acum în miezul toamnei, despre „tulburelul" care o să lase — de parcă ne-am cunoaște de cînd lumea...

Abia prindem un spațiu gol, și-l întrebăm dacă știe ceva referitor la meciul cu grecii.

Grigore Ion, unul dintre intervievații noștri, care ne-a oferit și scorul meciului de mîine: 2—0 pentru România!
Fotografii de Vasile BAGEAC

ÎN SFÎRȘIT, DOI CARE NU SE PRICEP LA FOTBAL!

Prin fața Ateneului întîlnim o pereche de îndrăgostiți: *Georgeta Vărzaru și Viorel Iovițu*. Îi oprim și aflăm — iată că se poate și așa! — că nu se pricep în materie de fotbal.

— *Dar asta nu mă împiedică să fiu prezent duminică pe „23 August". Am și făcut rost de bilet. Nu pot să lipsesc la cea mai mare victorie a fotbalului românesc. N-am argumente — v-am spus că nu mă pricep la fotbal — dar simt că nu se poate întîmpla altfel!* — ne declară Viorel.

Am fi vrut să-l mai întrebăm ceva, dar ne-a părăsit, alergînd. Alături se vindeau poze cu... jucătorii români. Era coadă și Viorel Iovițu își aștepta răbdător rîndul.

Fără să vrem, am zîmbit: chiar nu-l interesează de loc fotbalul?!

BOLINTINUL CONTEAZĂ PE NUMAI 25 DE BILETE?

Îi lăsăm pe tinerii îndrăgostiți cu ale lor și abordăm un alt trecător, *prof. Gh. Sandru*, directorul Școlii generale din Bolintinul din Vale.

— *Sînt fericit! Chiar acum o jumătate de oră am pus mîna pe mult visata pelușă. Duminică, de la 10, voi fi pe stadion pentru a fi sigur de loc! Da, da, nu rîdeți!*

— Sînteți singurul din Bolintin care vine la meci?

— *O, nu, sînt cîteva sute de amatori, dar, din păcate, după cîte știu eu, Bolintinul contează numai pe 25 de bilete.*

— Ne dați un pronostic?

— *Victorie! Dificilă, dar victorie! Adică Mexic!*

PROMISIUNEA CELOR 80 000 DE CORIȘTI!

Nici nu terminăm bine discuția amîntită și apare un alt candidat, în persoana lui *Tănase Beru*, muncitor la uzina de anvelope „Danubiana".

Îl întrebăm ce părere are despre meciul cu Grecia. Zîmbește, poate niței ironic:

— *Nu, nu cred să vă fiu de vreun folos... N-am să vă spun nimic ieșit din comun, am să prezint niște idei, dacă vreți, generale. Ale mele și ale colegilor de muncă...*

Tace. Ne simțim obligați să insistăm:

— Bine, dar despre ce este vorba?

— *Știu eu, că Dobrin e accidentat, că grecii vin să joace o ultimă carte, că stadionul va fi arhiplin, că avem mari speranțe în Dumitrache. Ce mai, generalități... A, dar aș avea și o rugăminte — nu numai a mea. Pentru băieți: să nu uite, ei, cei de pe gazon, că vor avea în spate 80 000 de coriști! Timp de 90 de minute! Ehe, ce galerie o să facem!*

CUM A DEVENIT DUMITRACHE... ARGUMENT!

Mai departe, pe „Pitar Moș", în fața Institutului de limbi străine. Așteptăm. Primul ieșit din Institut este *Ion Toma*, student în anul V al Facultății de limba rusă.

— Mergeți duminică la meci?

Ne privește surprins, cu o mină — poate ne înșelăm — de om necăjit.

— *Știu eu, să zic că da... Dar nu sînt sigur, pînă la ora asta n-am bilet, dar mi-a promis cineva... Dacă nu, la televizor, în holul căminului. Dar și acolo e o problemă greu de rezolvat!*

— Ce problemă?!

— *Ehe, meciul începe la ora două, dar băieții — înarmați cu scaune — vor ocupa locurile din față încă de pe la 11... Știți, avem și noi tribuna noastră oficială...*

— Ce părere aveți, cine cîștigă?

Zîmbește deschis, brusc amuzat.

— *Sînteți chiar de la „Sportul"? Atunci cum de mă mai întrebați așa ceva... Toată lumea știe cine bate duminică: România. Și am și trei argumente, imposibil de atacat...*

— Ni le spuneți și nouă?

— *Cum să nu! Unu: tradiția; doi: Dumitrache, pe care nu-i vor putea ține nici 5 greci; trei: publicul! Adică noi nu vom contribui la victorie?*

— Bine, dar dumneata nici nu știi precis dacă mergi la meci?!

— *Și ce-i cu asta? Vor fi alți 80 000 de prieteni care vor încuraja echipa, din primul pînă în ultimul minut...*

Părea atît de convins, încît ne-ar fi fost cu neputință să-l contrazicem.

Anchetă realizată de: Ovidiu IOANIȚOAIA și Dan VLAD

fotbal

Poșta tricolorilor...

Spicuiri din scrisorile primite la redacție

Poșta redacției a fost pusă din nou la grea încercare. Cota scrisorilor primite în această perioadă e mult mai mare decît înaintea meciului cu Portugalia. Cînd face halta la ziarul Sportul, poștașul își subțiază în mod considerabil tolba.

Ne scriu tot mai mulți oameni (și tot mai multe reprezentante ale sexului frumos), rîndurile sînt parcă și mai emoționante, îndemnurile la victorie abundă. Pe mulți, acest mare meci România — Grecia i-a transformat parcă în școlari silitori. Citesc tot ce le pică în mînă, pînă la ultima știre despre Dobrin sau Botinos, se documentează și apoi dau... teza. Cei mai visători, în viața de toate zilele strungari, lăcătuși, ingineri constructori, chimiști, medici sau profesori, devin peste noapte poeți, trimițîndu-ne în versuri gîndurile și dorința lor aprinsă de victorie. **„Obloane largi, bătute fest, cu artă / Sînt... palmele lui Răducanu-n poartă / Motoare-ncinse, cearuncă foc / Nunweiller și cu Dinu, la mijloc / Croșetă de argint care lucrează / Dobrin e cînd fentează și driblează / O căprioară în văzduh prezentă / E Dumitrache-n marea lui detentă / ...**" (avocat GHIOCEL CONSTANTINESCU — Ploiești). Altcineva ne-a trimis 2—3 pagini cu indicația să fie publicat ca „editorial". Dar scrisorile, după cum spuneam, sînt în număr foarte mare. Pe care să o alegi? Am făcut acest lucru, pur și simplu, la întîmplare pentru a nu nemulțumi pe cineva, cu gîndul că o semnătură, fie ea din Suceava sau din Oltenia, nu reprezintă altceva decît acest mare colectiv de milioane de oameni care duminică se vor afla pe stadionul „23 August", în fața micului ecran sau a aparatului de radio. Dar să spicuim cîteva dintre scrisorile aflate în față.

RADU MIRCIOIU, **str. Baba Novac 8, București:** „Transmiteți echipei noastre naționale că vom fi alături de cei ce se pregătesc să ne aducă o mare satisfacție — calificarea în turneul final al campionatului mondial. Spuneți-le băieților că drumul spre victorie nu va fi de loc presărat cu flori, ci dimpotrivă, deosebit de greu. Dacă vor lupta cu abnegația dovedită în atîtea rînduri, florile le vor culege în Mexic".

GH. UNGUREANU, **com. Cotofeni, jud. Dolj:** „Urăm echipei României mult dorita calificare. Știm ce poate lotul nostru național; știm cît pot munci acești băieți. De aceea vă spunem dinainte, bravo!"

AURELIA IONESCU, **str. Muncelului 26, București:** „Dragi sportivi, sînt atîtea femei ce iubesc fotbalul precum tica Tr. Severin, din campionatul diviziei C, nu este programată în etapa de mîine și pierde această partidă cu rezultatul de 3—0.

kilometri distanță, transmitem pe această cale dorința noastră fierbinte și încrederea în victorie. Urăm tricolorilor un strălucit succes în fața capricioasei și redutabilei echipe a Greciei. Inimile și gîndurile noastre sînt alături de voi. Mexicul ne așteaptă".

VASILE CHIRATCU, **com. Zăpodeni, jud. Vaslui:** „Sînt elev în clasa a VIII-a. Iubesc fotbalul și pe voi dragi sportivi. În numele echipei noastre de copii din Zăpodeni, vă doresc mult succes. În ziua în care jucați eu voi implini 14 ani. Vă închipuiți ce mare bucurie va fi pentru mine ca în cinstea aniversării dragi să cîștigați cu 3—0. Această zi e așteptată cu nerăbdare de toți elevii din comuna noastră, de mulți dintre părinți, cei ce îndrăgesc ca și noi fotbalul".

AL. SÎRBU, **str. I. L. Caragiale 7, Focșani:** „Vom fi alături de tricolori. Chiar dacă în tribune se vor afla 4 000 de suporteri din Grecia, echipa noastră are de partea ei 100 000 de inimi ce vor bate la unison și tot atîtea glasuri de sprijin în momentele grele. La Atena, Lausanne și București ați dovedit cu prisosință că o meritați. Succes, băieți!"

I. TATAR și M. MOLNAR, **elevi cl. a XI-a, Oradea:** „Dragi tricolori, deși ne vom afla în fața televizorului, vom fi la fel de emoționați ca și cei prezenți pe marele stadion „23 August", ca toți cei ce vă înconjoară cu dragoste. Treceți ultimul vostru... examen cu nota 10!"

★

Scrisori... EXPEDITORI — cîțiva dintre sutele de mii de iubitori ai fotbalului. ADRESA: „TRICOLORILOR", lui Dobrin, lui Dumitrache, lui Dan, celor dragi, băieților noștri. Și fiindcă rîndurile acestea le-am început prin a vă cita versuri, să le încheiem la fel, apelînd la inspirația prof. OCTAVIAN NEAGOE de la Școala generală nr. 2 din Blaj: **„Ura, băieți, 'nainte! Succes, vom cîștiga / Și... Mexicu-i aproape, Dobrine nu uita!**

Constantin ALEXE

Neprezentarea juniorilor atrage suspendarea echipei de seniori

Ca urmare a faptului că echipa de juniori Energetica Tr. Severin nu s-a prezentat la un meci din campionatul național de juniori și școlari, Comisia centrală de competiții și disciplină a luat următoarele hotărîri:

—meciul de juniori Jiul Petroșani — Energetica Tr. Severin este omologat cu rezultatul de 3—0 în favoarea primei echipe;

— echipa de fotbal Energe-

VA JUCA PE ALT TEREN

Deoarece biroul secției de fotbal Foresta Năsăud nu a luat măsuri corespunzătoare de organizare la meciul Foresta — Victoria Carei, Comisia centrală de competiții și disciplină a hotărît să ridice dreptul de organizare al acestei secții a unei partide oficiale pe teren propriu.

UNIVERSITATEA CRAIOVA ÎNVINSĂ ÎN R. D. GERMANĂ

În cadrul turneului pe care îl întreprinde în R.D. Germană, **Universitatea Craiova** a evoluat la Zwikau în compania formației **Sachsenringen.** Gazdele au obținut victoria cu scorul de 1—0 (1—0), prin punctul înscris de Zelenben, în min. 23.

AZI, PE STADIONUL DINAMO

Stadionul din Șos. Ștefan cel Mare găzduiește azi un interesant cuplaj fotbalistic. În meci-vedetă, de la ora 14,30, se întîlnesc echipele Dinamo București și Petrolul Ploiești.

În deschidere, de la ora 12,45, foștii jucători ai lui Dinamo, printre care și Nunweiller III, vor fi opuși echipei de tineret a clubului Dinamo.

F. C. ARGEȘ DIN NOU ÎNVINGĂTOARE!

Telexul ne aduce la cunoștință o nouă victorie a echipei piteștene de fotbal, F.C. Argeș, aflată în aceste zile într-un scurt turneu în Liban.

Într-o partidă desfășurată miercuri, fotbaliștii români au întrecut cu 4—1 pe Nijmeh, una dintre fruntașele campionatului autohton.

JUCĂTORI SUSPENDAȚI

În ultima sa ședință, Comisia centrală de competiții și disciplină a analizat abaterile unor jucători și a luat următoarele măsuri:

— **Miloș** (Tehnometal București) a fost suspendat pe 3 meciuri oficiale;

— **Popa** (Mașini unelte Buc.), **Matecescu** (Tehnometal Buc.), **Velciov** (U.M. Timișoara), **Micșa** (Progresul Timișoara), **Voicu** (Unirea Mînăstirea), **Puică** (Minerul Lupeni) și **Caimac** (Progresul Corabia) — suspendați pe cîte două partide oficiale;

— **Grigore** și **Rizescu** (ambii de la Mașini unelte Buc.), **Ionescu** (Progresul Brăila), **Frățilă** (Flacăra Moreni), **Bădescu** (Șoimii Buzău), **Gruber** (Olimpia Giurgiu), **Bulbucan** (Mureșul Deva), **N. Vintilă** (Chimia Oraș Gh. Gheorghiu-Dej), **Constantinescu** (Progresul Corabia), **Tulai** (Arieșul C. Turzii), **Bizbac** (Textila Botoșani), **Drăgan** (Chimistul Baia Mare), **Ilisie** (Vagonul Arad), **Bimbea** (Metalurgistul Cugir), **Popescu** și **G. Marin** (ambii de la Flacăra roșie Buc.) — suspendați pe cîte un meci oficial.

RĂSFOIND FILELE ROMÂNEȘTI ALE PRELIMINARIILOR (III)

O VICTORIE CARE A DESCHIS DRUMUL SPRE MEXIC

Meciul de la Lausanne era ultimul — din cele trei ale preliminariilor campionatului mondial — pe care reprezentativa României îl mai avea de susținut în deplasare. Înaintea celor două partide din toamnă, de la București, el oferea cel din urmă prilej pentru obținerea de puncte pe teren străin, care puteau deveni hotărîtoare în vederea calificării la turneul final din Mexic. Națională noastră trebuia, deci, să exploateze această ocazie, prin realizarea unui beneficiu (victorie sau rezultat de egalitate) în dauna elvețienilor, fără de care șansele sale de calificare s-ar fi diminuat simțitor, iar cele ale gazdelor, învingătoare nescontate — cu puțin timp înainte — la Lisabona, ar fi crescut considerabil.

Băieții noștri știau că vor avea de jucat, în orașul de pe malul lacului Leman, o carte mare și erau pregătiți pentru ea. Punctul obținut la Atena le ridicase vizibil moralul și le dădea încrederea că nici la Lausanne nu vor pierde. Hotărîrea lor de a „strica socotelile" elvețienilor, care preluaseră șefia grupei și păreau convinși că meciul cu românii le va consolida și mai mult poziția, nu pornea numai din necesitatea reducerii șanselor adversarilor, ci își avea originea și în dorința de revanșă pentru acel umilitor 1—7 de la Zürich.

Totuși, meciul din seara zilei de 14 mai se anunța ca foarte dificil și, sincer recunoscînd, noi, cei din anturajul echipei, ne gîndeam — înainte de a ne ocupa locurile la masa presei a stadionului olimpic din Lausanne — că ar fi destul de bine să plecăm acasă cu un rezultat de egalitate.

Dar, după cum a început să se desfășoare jocul, ne-am dat cu toții seama, mai întîi băieții noștri din teren, că se poate nădăjdui victoria. Este **adevărat că în minutul 8 am trecut prin mari emoții,** dar Răducanu, plonjînd curajos la picioarele lui Quentin și salvînd astfel un gol ca și făcut, a dat aripi și mai mari echipei. Băieții noștri păstrează inițiativa și în minutul 25 au prima mare ocazie de a înscrie, însă șutul lui Dembrovschi este deviat magistral în corner de către portarul elvețian Prosperi. În schimb, atacul echipei noastre din minutul 33 nu mai rămîne fără rezultat. E drept că balonul a fost deviat în poartă de fundașul Michaud (la centrarea puternică a lui Tufan), dar, oricum, tabela de marcaj indică 1—0 pentru România. După 10 minute ar fi putut arăta 2—0, dar Dembrovschi a expediat balonul, din poziție foarte clară, pe lîngă poarta adversă.

Și, astfel, golul din acel (istoric) minut 33 a rămas singurul din acest joc. Căci cu toată presiunea puternică a gazdelor, în partea a doua a întîlnirii, apărarea noastră, în frunte cu Boc, Dan și Răducanu, care au luptat cu adevărat ca niște lei, a reușit să țină piept.

Cînd arbitrul scoțian Thomas Wharton a fluierat sfîrșitul meciului și fanfara a început din nou ocolul terenului în sunetul alămurilor, aveam cu toții în obraji lacrimile bucuriei.

Inutil să mai spun că în noaptea aceea aproape nimeni dintre noi — jucători, antrenori, conducători și ziariști — n-a dormit. Pe terasa lui „Hotel de la Paix", cu privirile pierdute spre înălțimile atît de apropiate ale Alpilor Savoiei și în nări cu boarea lacului Leman, savuram fericiți victoria. O victorie splendidă, pe care astăzi o apreciem și mai mult, fiindcă îndeosebi datorită ei echipa României are acum atît de deschis drumul spre Mexic.

C. FIRANESCU

La radio...

Posturile noastre de radio vor transmite în întregime partida dintre selecționatele României și Greciei, duminică începînd de la ora 14. Ca de obicei transmisia se va face din patru puncte, redînd aspecte de la cele două porți și de la masa presei.

LOTO-PRONOSPORT

TRAGEREA EXCEPȚIONALĂ LOTO — 18 NOIEMBRIE 1969 TREI ZILE PÎNĂ LA ÎNCHIDEREA VÎNZĂRII BILETELOR

Numai 3 zile v-au mai rămas la dispoziție pentru a vă putea procura biletele la tragerea excepțională Loto de marți 18 noiembrie, la care se atribuie: apartamente cu 3 sau 2 camere (confort gradul I) la cererea participanților, în număr NELIMITAT, autoturisme de diferite mărci și capacități — la alegere — în număr NELIMITAT și premii în bani de 10.000 lei etc.

● Rezultatele concursului suplimentar Pronosport S1 din 12 noiembrie 1969: I: Celtic—Benfica 3—0 1; II: Dinamo Kiev — Fiorentina 1—2 2; III: Milan — Feijenoord 1—0 1; IV: Leeds — Ferencvaros 3—0 1; V: Legia Varșovia — St. Etienne 2—1 1; VI: Standard Liège — Real Madrid — anulat —; VII: Spartak Trnava — Galatasaray 1—0 1; VIII: Vorwaerts — Steaua roșie Belgrad 2—1 1; IX: Roma — Eidhoven 1—0 1; X: Olimpia Marseille — Dinamo Zagreb 1—1 X; XI: Norrköping — Schalke 04 0—0 X; XII: Lierse — Manchester City 0—3 2; XIII: Gornik—Rangers Glasgow 3—1 1. Fond de premii 83.734 lei. Plata premiilor se va face astfel: **în Capitală**, de la 18 nov. pînă la 29 dec. 1969 inclusiv; **în provincie**, de la 22 nov. pînă la 29 dec. 1969, inclusiv.

— Astăzi este ULTIMA ZI pentru depunerea buletinelor la concursul Pronosport de mîine care are drept „cap de afiș" meciul România — Grecia

LOTO: TRAGEREA DIN 14 NOIEMBRIE 1969

EXTRAGEREA I: 68 89 39 79 49 88 35 43 26 20 14 40

Fond de premii: 561 885 lei.

EXTRAGEREA A II-A: 53 38 9 67.

Fond de premii: 316 132 lei.

Plata premiilor la această tragere se va face astfel:

În Capitală: de la 22 noiembrie pînă la 30 decembrie 1969 inclusiv.

În țară: de la 26 noiembrie pînă la 30 decembrie 1969 inclusiv.

PRONOSPORT: PREMIILE CONCURSULUI SUPLIMENTAR NR. 1 DIN 12 NOIEMBRIE 1969

CATEGORIA I (13 rezultate): 4,5 variante a 4 652 lei;

CATEGORIA A II-A (12 rezultate): 209,5 variante a 120 lei;

CATEGORIA A III-A (11 rezultate) 1 958 variante a 20 lei.

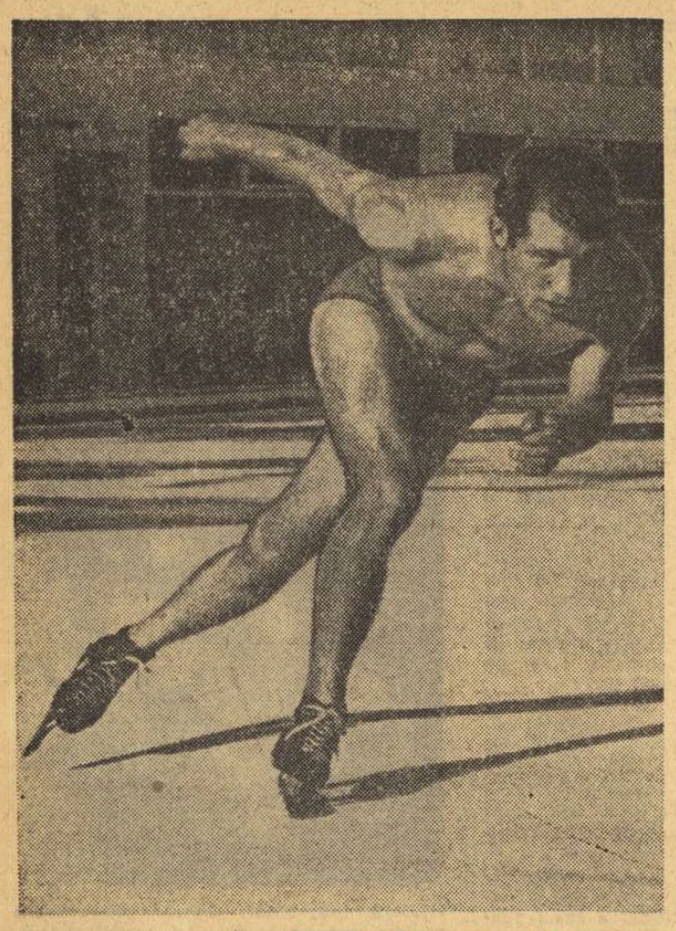

sportul în lume

Trimisul nostru special, TOMA RĂBȘAN, transmite:

„TINERETUL" ÎN FAȚA UNUI MECI DIFICIL

WEISSWASSER, 14 (*prin telefon*). — După multe ore de călătorie, componenții echipei naționale de fotbal-tineret a României au ajuns cu bine la locul de destinație.

Plecați joi dimineața din București, cu avionul, fotbaliștii români au sosit spre prînz la Berlin de unde, după cîteva ore, și-au continuat călătoria cu autobuzul mai bine de 200 de kilometri. Ei au ajuns la Weisswasser aproape pe înserat. Gazdele au făcut jucătorilor noștri o primire frumoasă și sînt dornice ca cele două formații să se simtă bine, pentru a justifica astfel onoarea ce i s-a făcut acestui oraș de a găzdui partida internațională de tineret R. D. Germană — România, întîlnire devenită tradițională.

Weisswasser este un oraș nu prea mare, situat în districtul Kottbus. Sportivii noștri sînt cazați la Dynamo Sportheim, un cămin al sportivilor aflat la cîțiva kilometri de oraș.

După o noapte de binemeritată odihnă, vineri dimineața (11, ora Bucureștiului) toți componenții lotului român au luat parte la un ușor antrenament de refacere a potențialului fizic după orele de călătorie și bineînțeles de acomodare cu terenul pe care duminică se va desfășura partida.

Toți componenții lotului se simt bine și sînt animați de dorința de a obține un rezultat meritoriu în fața unui adversar valoros. Se știe, întîlnirea precedentă desfășurată la Ploiești, tot în acest an, s-a terminat la egalitate (1—1). Jucătorii din echipa de tineret se gîndesc și la cei de acasă, la colegii lor din prima reprezentativă, cărora, prin intermediul ziarului nostru, le doresc victoria în meciul cu Grecia și calificarea în Mexic.

Antrenorul V. Mărdărescu preconizează să înceapă jocul (dacă nu vor interveni lucruri neprevăzute, desigur) cu următoarea formație: Rămureanu — Mușat, Bădin, Popa, Popovici, Both, Dumitru, Sălceanu, Dincuță, Neagu, Turcu.

AZI, ÎN SALA DE CULTURĂ A SECTORULUI IV:

România — Italia, la haltere

Azi, cu începere de la ora 17, în sala de cultură a sectorului IV (cartierul Vitan), echipa națională de haltere a României va întîlni reprezentativa Italiei. Halterofilii italieni au sosit la București cu cea mai bună formație. „Squadra azzura" evoluează pentru prima oară în România, după ce anul trecut a obținut victoria cu 4—3, în prima întîlnire cu echipa României. În acest an, la Helsinki, echipa Italiei a dispus de Finlanda cu 5—2 și 4—3.

Iată perechile care se vor întrece azi, în ordinea categoriilor (de la „cocoș" la „grea"): Emerich Covaci (Z. Fiat) — Gaetano Tosta, Vasile Bădescu — Pepino Tanti, Tudor Vasile (Dragoș Niculescu) — Anselmo Silvino, Dumitru Constantin (Fiți Balaș) — Salvadore Landani, Ștefan Pintilie — Dino Turcato, Gheorghe Teleman — Daniello Carlo, Gheorghe Mincu — Roberto Vezzani. Tot în ordinea categoriilor, oaspeții noștri au obținut în acest an următoarele rezultate maxime: **300 kg, 342,5 kg, 400 kg, 395 kg, 435 kg, 437,5 kg și 470 kg.**

RACING MALINES ÎNVINGĂTOARE ÎN C.C.E. LA BASCHET

La Malines (Belgia), în meci retur pentru primul tur al „Cupei campionilor europeni" la baschet masculin, s-au întîlnit echipa locală Racing și formația scoțiană Boroughmuir Edinburgh. Victoria a revenit gazdelor cu scorul de 144—120 (66—62). Învingători și în primul joc (scor 123—84), baschetbaliștii belgieni s-au calificat pentru turul următor al competiției în care vor întîlni echipa Dinamo București.

★

În cadrul aceleiași competiții, echipa spaniolă Real Madrid a învins pe teren propriu cu scorul de 128—56 (63—38) pe Sporting Lisabona. În turul următor, Real Madrid va juca cu echipa Honved Budapesta care, în jocul disputat la Budapesta, a întrecut cu 92—59 (48—32) formația vest-germană V.f.L. Osnabruck.

DINAMO ȘI RAPID PE O TREAPTĂ SUPERIOARĂ ÎN IERARHIA EUROPEANĂ A BASCHETULUI

Echipele românești de baschet au pășit cu dreptul în ediția 1969—1970 a „Cupei campionilor europeni". De fapt, nici nu se putea altfel deoarece, fără a subaprecia valoarea adversarelor, trebuie să spunem că acestea au fost modeste, ele reprezentînd țări în care baschetul este prețuit, în plină dezvoltare, dar se află încă, sub nivelul fruntașelor din Europa. Băieții de la Dinamo și fetele de la Rapid au trecut ușor de Partizan Tirana și de Hapoel Tel Aviv, performanță previzibilă, facilă, dar totuși performanță prin însăși calificarea în turul al doilea.

Mai dificilă apare misiunea campioanelor României în etapa următoare a „C.C.E.", în care vor întîlni echipe bine cotate în baschetul european, cu rezultate remarcabile în edițiile precedente ale competiției. Dinamoviștii vor juca cu campioana Belgiei, Racing „Bell" Malines (datele propuse: 4 decembrie la București și 11 decembrie la Malines), iar rapidistele își vor disputa calificarea cu campioana Franței, Clermont-Ferrand (datele propuse: 4 decembrie la Clermont-Ferrand și 13 decembrie la București).

Am afirmat că acestea sînt adversare mult mai dificile, însă nu imposibil de depășit. Ele reprezintă valori certe, dar nu de talia campioanelor U.R.S.S., Cehoslovaciei, Iugoslaviei, Italiei, Poloniei sau Spaniei, pe care sorții ar fi putut să le opună formațiilor române. Racing „Bell" (cu binecunoscutul pivot Loridon și cu doi jucători americani) și Clermont-Ferrand (alcătuită în majoritate din componentele selecționatei Franței aflată în plină ascensiune) se află la mijlocul ierarhiei echipelor de club din Europa, adică acolo unde își găsesc locul și campioanele României. Față de Partizan Tirana și Hapoel Tel Aviv, ele constituie o treaptă superioară pe care sportivii noștri trebuie să pășească cu toată încrederea. Bineînțeles, însă, ținînd seama de carențele detectate cu ocazia meciurilor din turul inaugural al „C.C.E.", luînd din vreme toate măsurile de rigoare, astfel încît confruntările viitoare să-i găsească în plenitudinea posibilităților. Și cînd afirmăm acest lucru ne referim nu numai la recuperarea jucătorilor accidentați (Novac), incomplet restabiliți (Cernea și Octavia Bițu) sau aflați în eclipsă de formă (Radu Diaconescu), ci și, mai bine-zis în primul rînd, la asigurarea unei pregătiri corespunzătoare pentru a face față unor adversari redutabili. Ne gîndim, de pildă, la menținerea unui ritm corespunzător de-a lungul întregii partide și la îmbunătățirea recuperărilor din partea dinamoviștilor, la sporirea randamentului atacului împotriva apărării în zonă și la eliminarea perioadelor de ineficacitate din partea rapidistelor.

Desigur, observațiile critice ale antrenorilor Dan Niculescu și Sigismund Ferencz asupra comportării formațiilor lor sînt mai profunde și nu ne îndoim că pînă la întîlnirile respective vor lua măsurile de rigoare, bineînțeles în măsura posibilităților. Rămîne ca la 5 decembrie să vedem primele roade ale pregătirilor, iar după jocurile retur să consemnăm ceea ce dorește fiecare iubitor al baschetului: calificarea echipelor Dinamo și Rapid în etapa superioară a „C.C.E.".

D. STANCULESCU

J. STURM în mijlocul patinatorilor noștri

În Capitală se află, de cîteva zile, cunoscutul antrenor cehoslovac de patinaj artistic Josef Sturm din Bratislava. El va conduce, timp de două săptămîni, antrenamentele patinatorilor noștri fruntași.

Iubitorii de hipism din Kiev, capitala Ucrainei, au avut prilejul să urmărească cursele de cai, în aceste zile de toamnă neobișnuit de călduroase, din spațioasele tribune ale noului hipodrom. Iată un aspect de la reuniunea inaugurală

Foto: Agenția de presă „NOVOSTI"

PANORAMIC SPORTIV EXTERN

Și totuși, este „Kees" Verkerk...

În pragul unui week-end agitat, covîrșit pur și simplu de importanța partidei decisive din grupa I a preliminariilor C. M. aproape că ar deranja o pondere obișnuită a fotbalului în panoramicul nostru. Vă vom reaminti, deci, doar de meciul Turcia—U.R.S.S., contînd tot pentru preliminariile „mundial"-ului mexican, și de partida amicală Mexic—Suedia, poate o altă avanpremieră a competiției ce domină net anul sportiv 1970.

În capitala Marii Britanii începe un mare „open", poate nu chiar de talia fantasticului Forest Hills '69, dar, în orice caz, menit să facă deliciul pasionaților de tenis. Nu l-am aminti pe larg dacă n-am fi aflat că la (ceea ce se numește cu un amuzant eufemism ziaristic sportiv) *start* va fi prezent și un... absent, mai bine zis un competitor care declarase cu suficient tam-tam că abandonează (în sfîrșit) concursurile. Este vorba de Ricardo Gonzales, unul dintre cei mai mari tenismani pe care i-a cunoscut lumea. „Big Pancho", aidoma celor care se lasă de fumat de... cîte zece ori în viață, a reapărut în clasamentul primilor 10 ai anului, după ce sfidase, cu cei 42 de ani ai săi, canoanele aproape unanim acceptate ale vîrstei „de retragere". Și nu degeaba a fost astfel clasificat, pentru că a realizat cîteva ...k.o.-uri de mare răsunet. Oricum, rezultatele întrecerii de la Londra vor fi așteptate cu mare interes, și pentru acest motiv.

La Zagreb, cei mai buni scrimeri din Balcani își vor disputa din nou întîietatea și, credem, ca de obicei, reprezentanții noștri se vor număra printre protagoniști. Ba chiar sperăm și într-o reconfirmare a progresului pe care spada și sabia (mai degrabă cea de a doua) le-au marcat în ultima vreme. Poate, cîndva, cu prilejul vreunei foarte mari competiții, floretiștii și floretistele noastre nu vor fi singurii scrimeri români suiți pe podium!

În baschetul european, pe lîngă cele trei mari competiții continentale intercluburi, un interes deosebit îl va prezenta confruntarea dintre echipa „de argint" a Iugoslaviei și selecționata Europei, corolar al anului baschetbalistic, opunînd vedete cu multe carate. Regretul nostru este acela de a nu mai avea reprezentant în formația bătrînului continent, iar locul ocupat de echipa națională în disputa de la Neapole nu e străin de asta. Ar fi o nedreptate afirmația că nu avem nici un jucător de asemenea talie, dar, din păcate, ochii selecționerilor privesc doar spre partea superioară a clasamentului. Poate că în 1971...

Aidoma unui trap de mare regularitate, salba de concursuri a elitei echitației mondiale continuă cu C.H.I.O. de la Geneva, de data aceasta, pe teren acoperit. Ne gîndeam chiar, că o sugestie adresată acestei mari prietene a sportului care este Televiziunea română, de a ne prilejui vizionarea cîtorva secvențe filmate sub cupola celebrului manej elvețian, o dată devenită realitate, ar ajuta mult sportul călare, în primul rînd prin dezvăluirea frumuseților lui aparte.

Cu toată blîndețea toamnei, a venit și vremea viteziștilor gheții, al căror sezon competițional a și fost inaugurat de curînd pe meleagurile friguroase. Să nu credeți însă, cumva, că patinatorii au așteptat frigul ca să se antreneze pe gheață și încă în aer liber. Fotografia, care a surprins unul din antrenamentele din octombrie ale reputatului Cornelius „Kees" Verkerk, dovedește că recordurile vor avea din nou viață scurtă, în pofida ținutei mai mult decît insolite a rapidului patinator olandez.

În „Cupa campionilor europeni" la polo pe apă sînt programate semifinalele: Mladost Zagreb—C. N. Barcelona și O.S.C. Budapesta—Pro Recco. Iată încă o competiție la care se cuvine să vorbim nu de diplomatică absență, ci de un autentic forfait românesc, indiferent de cauzele sale.

Din agenda săptămînii de care ne ocupăm mai spicuim întîlnirea de gimnastică dintre echipele R. D. Germane și Franței, de confruntarea reprezentativelor de judo ale R. F. a Germaniei și Poloniei (în treacăt fie spus, necesitatea contactelor internaționale a devenit imperioasă pentru talentații sportivi români) și de meciul dintre selecționatele pugilistice ale Cehoslovaciei și R. F. a Germaniei.

Iar pentru amatorii de insolit — Campionatul mondial de biliard „partidă liberă" de la Linz!

G. RUSSU-ȘIRIANU

-TELEX-TELEX-TELEX-TELEX-

● **Găsit vinovat de a fi utilizat produse dopante în turul Lombardiei** (cursă pe care a cîștigat-o), ciclistul olandez Gerben Karstens a fost descalificat și suspendat pe timp de o lună de la orice cursă ce va avea loc în Italia. Aceasta este însă doar hotărîrea federației italiene, întrucît federația olandeză respinge acuzațiile organizatorilor.

● **Selecționata de hochei a Canadei** va susține 5 meciuri în Cehoslovacia: la Praga (22, 23 și 29 noiembrie), la Bratislava (25) și la Kosice (27).

● **În semifinalele probei feminine de simplu a turneului de tenis de la Buenos Aires,** Helga Niessen (R.F. a Germaniei) a dispus, surprinzător, de Billie Jean King (S.U.A.) cu 7—5, 6—3, iar Rosemary Casals (S.U.A.) de Françoise Durr (Franța) cu 6—4, 3—6, 6—2. În proba masculină (sferturi de finală) Jauffret (Franța) l-a întrecut pe Kodes (Cehoslovacia) cu 7—5, 6—0, 12—10, iar Emerson (Australia) pe Buding (R.F. a Germaniei) cu 5—7, 6—1, 6—4, 6—3.

● **Cei mai buni tenismani englezi, Mark Cox și Graham Stilwell,** au acceptat oferta de a trece la profesionism, urmînd să semneze un contract pe o perioadă de 4 ani cu asociația „World Championship Tennis Incorporated".

● **Cu prilejul lucrărilor Uniunii internaționale de ciclism de la Geneva** a fost omologată ca nou record mondial pentru amatori performanța realizată de ciclistul danez Mogens Frey Jansen, care a parcurs într-o oră distanța de 47 km, 513 m și 69 cm. Vechiul record era de 46 km, 955 m și 69 cm și aparținea mexicanului Radames Trevino.

● **Selecționata de box a S.U.A. va susține anul viitor două întîlniri cu reprezentativa U.R.S.S.** Prima întîlnire a fost programată la 11 februarie la Moscova, iar cea de-a doua la 14 februarie la Kiev. După cum se știe, echipa U.R.S.S. a învins la 25 octombrie a.c. selecționata S.U.A. cu 6—5 în meciul disputat în orașul american Las Vegas.

„Trofeul Carpați" la handbal

(Urmare din pag. 1)

mea acestui eveniment sportiv care echivalează — în forță și amploare — un campionat al lumii.

Pregătirile, pînă la cel din urmă amănunt, sînt încheiate. Nenumărate afișe împînzesc orașul, programele — reală istorie a competiției și cuprinzător buletin informativ al actualei ediții — sînt de acum în posesia amatorilor de handbal, iar Sala sporturilor, gătită sărbătorește, își așteaptă oaspeții.

Iată succint, de aici de la fața locului, cîteva amănunte înaintea primului joc:

● Hotelul Astoria, situat în vecinătatea Someșului, devenit un adevărat cartier general al handbalului feminin mondial, a arborat steagurile țărilor participante la ediția feminină a „Trofeului Carpați". Aici locuiesc echipele, oficialii, arbitrii și ziariștii.

● Vineri-dimineață, în holul hotelului, a avut loc o mică și emoționantă festivitate. Secretarul general al F.R.H., prof. Lucian Grigorescu, a înmînat sportivelor noastre o serie de distincții. Pentru peste 50 selecționări în echipa reprezentativă a României, Irinei Naghi-Climovschi i-a fost conferită însigna de aur a F.R.H., pentru peste 25 de jocuri în echipa națională handbalistele Aneta Schramko, Rozalia Soos, Petruța Băicoianu, Simona Arghir, Constanța Ilie și Viorica Vidu au primit însigna de argint, iar pentru un număr mai mic de participări sau pentru debutul în reprezentativa României, sportivelor Emilia Neghină, Elena Dobîrceanu, Magda Micloș, Emilia Munteanu, Maria Magyari, Aurelia Constandache, Natalia Matache, Iuliana Nedelcu și Tereza Szekely le-au fost înmînate însignele de internațional.

● În afara „Trofeului Carpați" oferit echipei învingătoare, organele sportive locale conferă o serie de premii individuale. Astfel, vor fi distinse: golgeterul competiției, portarul cel mai bun pe parcursul celor 4 jocuri susținute de fiecare selecționată, cea mai tînără jucătoare, precum și cea mai frumoasă (un fel de miss „Trofeul Carpați") dintre participante.

● Duminică, în ziua cînd nutrim speranțe că echipa de fotbal a României va învinge selecționata Greciei și se va califica în turneul final al campionatului mondial, Irina Naghi-Climovschi va fi sărbătorită pentru cea de-a 100-a selecționare în echipa României. Este prima sportivă din handbalul nostru care reușește această performanță. F.R.H. și organele sportive locale o vor sărbători pe eminenta handbalistă, pe sportiva de nume căreia se leagă multe dintre succesele românești în sportul cu mingea mică.

● Astăzi la ora 11,30 primarul municipiului Cluj, Remus Bucșa, va oferi o recepție în onoarea participanților la cea de a X-a ediție a „Trofeului Carpați" la handbal.

● Componența celor două grupe este următoarea: grupa I: România, Iugoslavia, Cehoslovacia și Polonia; grupa a II-a: R.D. Germană, Uniunea Sovietică, Ungaria și România-tineret.

Jocurile preliminarii vor avea loc sîmbătă, duminică și luni, finalele urmînd să se desfășoare, după o zi de pauză, miercuri după-amiază. Primele clasate în cele două grupe își vor disputa locurile 1—2, cele clasate pe locurile II în grupe — locurile 3—4, ș.a.m.d.

Programul de astăzi cuprinde următoarele partide: ora 16 România (tineret)—Uniunea Sovietică; ora 17,10 Iugoslavia—Polonia; ora 18,20 R. D. Germană—Ungaria; ora 19,30 România — Cehoslovacia.

ÎNTRECERILE PATINATORILOR LA KARL MARX-STADT

GH. FAZEKAȘ, PE LOCUL 8, DUPĂ FIGURILE OBLIGATORII

BERLIN, 14 (prin telefon). — Pe patinoarul acoperit din Karl Marx-Stadt au început întrecerile tradiționalului concurs de patinaj artistic dotat cu „Trofeul Săbiilor albastre".

În întrecerea individuală masculină, după epuizarea figurilor obligatorii, primul loc în clasament este ocupat de **Günther Zöller,** primul reprezentant al R.D. Germane, cu 113,72 puncte. El este urmat de sovieticul **I. Kovalev** cu 102,82 p și **Jan Hoffman** (R.D.G.) cu 100,18 p. Patinatorul român **Gheorghe Fazekaș** este clasat al optulea cu 83,16 p. Participă în total 40 de concurenți.

TURNEUL DE VOLEI AL ECHIPELOR STUDENȚEȘTI

PRAGA, 14 (Agerpres). — În cadrul turneului internațional masculin de volei, rezervat echipelor studențești, formația României a întîlnit selecționata U.R.S.S. Victoria a revenit cu scorul de 3—0 (15—6, 15—2, 15—8) voleibaliștilor sovietici. Într-un alt joc, reprezentativa Italiei a dispus cu 3—2 (15—13, 10—15, 12—15, 16—14, 15—8) de echipa Cehoslovaciei.

MILAN MILANICI — ANTRENOR AL BRAZILIEI?

După cum menționează — cu lux de amănunte — presa iugoslavă din ultimele zile, se duc intense tratative între conducerea Federației braziliene de fotbal și antrenorul echipei belgrădene Steaua Roșie, **Milan Milanici.**

Federația braziliană i-ar fi propus antrenorului iugoslav un contract pe cîteva luni, în cadrul căruia acesta ar urma să se ocupe de pregătirea fizică a reprezentativei braziliene, în vederea turneului final al C.M. din Mexic. De remarcat că aceleași surse amintesc de un contract asemănător — sugerat antrenorului iugoslav de celebra echipă a lui Pelé, F.C. Santos — pe care Milan Milanici l-ar fi refuzat.

Așadar, n-ar fi exclus ca în tentativa lor de a reintra în posesia titlului mondial, fotbaliștii brazilieni să fie asistați la Mexic de un antrenor din Europa!

ÎNCEP PRELIMINARIILE C. M. DE HANDBAL

La sfîrșitul acestei săptămîni sînt programate primele meciuri preliminarii ale viitorului campionat mondial masculin de handbal, al cărui turneu final va avea loc la Paris (26 februarie — 8 martie 1970). Programul jocurilor este următorul: **Iugoslavia — Spania; U.R.S.S. — Finlanda; Norvegia — Belgia; Suedia — Portugalia; Islanda — Austria; R. D. Germană — Israel; Ungaria — Bulgaria; Elveția — Luxemburg; S.U.A. — Canada.** Meciul **R.F. a Germaniei — Olanda** este programat la sfîrșitul acestei luni. Jocurile se vor disputa tur—retur.

Sînt calificate direct în turneul final echipele **Cehoslovaciei, Danemarcei, ROMÂNIEI și Franței,** ca țară organizatoare.

AVERY BRUNDAGE RĂMÎNE INAMIC DECLARAT AL SPORTURILOR DE ECHIPĂ

CORESPONDENȚĂ SPECIALĂ PENTRU **sportul**

Trecerea prin Bruxelles a d-lui Avery Brundage, președintele Comitetului Internațional Olimpic, a fost marcată de primirea la regele Baudouin, ca și de ceremonia remiterii unei distincții acordate lui Victor Boin, fost președinte al Comitetului Olimpic Belgian și unul din marii apărători ai olimpismului. După aceasta, A. Brundage s-a supus tirului întrebărilor puse de ziariști în cadrul unei conferințe de presă.

Nu se poate spune că s-au aflat lucruri noi cu prilejul acestei reuniuni, dl. Brundage neschimbîndu-și nici una din teoriile foarte bine cunoscute. Un ziarist arătîndu-i că, în stadiul actual al lucrurilor, țările mici nu mai au mijloacele financiare pentru a organiza competiții atît de gigantice ca Jocurile Olimpice, dl. Brundage a răspuns că Finlanda în 1952 și, mai înaintea ei, Belgia în 1920, au dovedit că nu este nevoie de mijloace extraordinare pentru a se organiza aceste competiții. Dacă uneori se mai citează cifre extraordinare (12 milioane dolari pentru Tokio de exemplu), acestea înglobează — după opinia d-lui Brundage — mult mai mult decît organizarea propriu-zisă, întreaga infrastructură a unor orașe ca Tokio, Ciudad de Mexico și, în curînd, München fiind complet modificată cu aceste ocazii.

„Trebuie, cu toate acestea — și este într-adevăr un imperativ — pentru ca Jocurile să nu moară, ca programele să fie diminuate" a continuat A. Brundage. **„Sporturile de echipă împing spre profesionism și, din acest motiv, trebuie să dispară din programul Jocurilor Olimpice.**

Este prea evident că un sportiv care practică tot timpul sportul, unsprezece luni din douăsprezece, nu mai poate fi considerat amator. Problema amatorismului este vastă și definirea lui dificilă. Există cei ce fac sport pentru sport, ca mijloc de recreare, și cei care-l practică din interes. Totul este o chestiune de intenție.

Comitetele Olimpice naționale sînt răspunzătoare în privința respectării ideii olimpice. Nu-i este posibil Comitetului Internațional Olimpic să supravegheze 127 de națiuni el singur" — a încheiat dl. Brundage.

Fernand BOUVIER

Bruxelles, noiembrie

Tiparul I.P. „Informația", str. Brezoianu nr. 23—25, București

40368

PROLETARI DIN TOATE ȚĂRILE, UNIȚI-VĂ!

Redacția și administrația: str. Vasile Conta nr. 16, tel. 11.10.05, interurban 72 și 286. Telex sportrom buc. 180.

sportul

4 pagini 30 bani

Anul XXV — Nr. 727 (6161) ZIAR AL CONSILIULUI NAȚIONAL PENTRU EDUCAȚIE FIZICĂ ȘI SPORT Duminică 16 noiembrie 1969

PE STADIONUL „23 AUGUST", AZI, LA ORA 14

ECHIPELE DE FOTBAL ALE ROMÂNIEI ȘI GRECIEI

FAȚĂ-N FAȚĂ PENTRU CALIFICAREA ÎN TURNEUL FINAL AL C. M.

• La Snagov calm, încredere și discuții tactice • Galeria, al 12-lea jucător român! • La bursa aprecierilor, optimismul este, totuși, dominant • Pentru orice eventualitate, „ore suplimentare" cu portarii formației oaspe • Botinos este încă incert

NEAGU RĂDULESCU prezintă cele 2 echipe înaintea marelui examen...

Stînga: *Koudas, Gaitatzis, Haitas, Ikonomopoulos, Kamaras, Botinos, Sideris, Statopoulos, Spiridon, Papaioanou, Domazos și antrenorul Petropoulos.* Dreapta: *Angelo Niculescu, Dumitrache, Lucescu, Dobrin, Dembrovschi, Nunweiller, Dinu, Deleanu, Dan, Sătmăreanu, Hălmăgeanu și Răducanu.*

La cît a ajuns numărătoarea inversă de care se vorbea ieri în ziarul nostru? Și ce socotim acum? Orele, minutele? Sau tic-tac-ul inimii, care devine tot mai accelerat, pe măsură ce acele ceasornicelor se apropie de ora 14? Greu de spus... În fond, fiecare își fixează pentru azi etaloanele de încercare a nervilor în funcție de temperament, de structură sufletească și, în mod cert, de cunoștințele fotbalistice. Pentru că, orice s-ar spune, aceste ultime ore sau minute se consumă în discutarea șanselor, în elaborarea pronosticurilor, toate copios îmbibate de personalitatea celor (milioane, poate) ce abordează subiectul.

ARGUMENTE PRO-CALIFICARE

De pildă, un amator de fotbal lucid, dar optimist, nu va uita în pledoaria sa să amintească două argumente majore, incontestabile în orice altă discuție, cu excepția uneia legată de lumea balonului rotund, ale cărui „șotii" ne urcă și ne coboară rapid pe traseul „Paradis-Infern". Iată cele două argumente: a) *fotbaliștii greci au învins pe teren propriu în preliminariile C. M. toate echipele din grupă cu o singură excepție: reprezentativa României;* b) *mai mult, în palmaresul întîlnirilor dintre selecționatele de fotbal ale României și Greciei oaspeții nu au înscris la activul lor nici o victorie asupra jucătorilor români.* Sînt, de fapt, două argumente de natură lucid-optimistă, care se contopesc într-unul singur ce ar putea fi formulat astfel: în aproape două decenii de cînd se întîlnesc aceste două selecționate cele mai bune rezultate ale fotbaliștilor greci au fost cele de egalitate, adică exact ce îi este suficient — în ultimă instanță — reprezentativei noastre pentru a avea calificarea asigurată. Firește că, hotărîți să elucidăm, măcar în mare, problema argumentelor pro și contra, nu vom uita să spunem că posibilitatea unei victorii pentru oaspeții noștri de azi s-a conturat, mai pregnant ca oricînd, tot într-o zi de 16, dar a lunii aprilie din acest an, la Atena. Atunci, sincer vorbind, era greu de presupus că ambițiile tricolorilor nu se vor topi la incandescența elanului de afirmare și, implicit, de promovare a fotbalului elen. Dar aliajul (ambiție + tehnică + capacitate fizică + simț tactic) teamului nostru a rezistat admirabil, culegînd atunci punctul ce-i conferă azi șefia grupei și care-i amplifică șansele de a purta mult invidiatul sombrero mexican.

CARE SÎNT ȘANSELE OASPEȚILOR?

Dacă nici atunci nu ne-a încercat amărăciunea înfrîngerii, să ne pîndească, oare, tocmai acum acest moment dureros? *Categoric, nu!* — ar răspunde prompt omul lucid și optimist. Există însă și amatori de fotbal, la fel de lucizi, dar mai puțin optimiști. Ei nu exclud total șansele de victorie ale oaspeților, ridicînd cîteva obiecții, dintre care cea mai ilustrativă ni se pare a fi aceasta: *reprezentativa greacă* (cu o singură excepție — jocul în deplasare cu Elveția) *a înscris în fiecare partidă din preliminariile C. M. cel puțin 2 goluri.* Să trecem, deci, la activul oaspeților o deosebită forță de finalizare, ceea ce reprezintă un atu serios în jocurile al căror rezultat este decisiv. Rămîn, însă, în discuție alte puncte de sprijin, pe care fiecare grup și le apropie în funcție de „momentul" discuției. Nu trebuie uitat că: *avantajul terenului* (și ah, al publicului de a da un veritabil examen de atașament și corectitudine) este în talerul balanței noastre; de asemenea, că *o comparație a rezultatelor internaționale este net favorabilă echipei române* (în palmaresurile respective se poate lesne observa că ultimele patru jocuri ale celor două formații au rezultate identice: două victorii, o înfrîngere și un meci egal; dar, în timp ce fotbaliștii români au pierdut în fața Franței la Paris și au terminat la egalitate cu Iugoslavia la Belgrad, cei eleni au fost învinși și au încheiat la egalitate două meciuri

Călin ANTONESCU

(Continuare în pag. 3)

ROMÂNIA

Răducanu

Sătmăreanu Hălmăgeanu Dan Coe Deleanu

Dinu Nunweiller VI

Dembrovschi Dobrin Dumitrache Lucescu

Arbitri: J. ADAIR — M. Wright — W. Brooks (Irlanda de Nord)

Botinos (Elefterakis) Papaioanou Sideris Koudas

Haitas Domazos

Statopoulos Spiridon Kamaras Gaitatzis

Ikonomopoulos

GRECIA

MIHAI ANDREJEVICI, OBSERVATORUL F.I.F.A. A SOSIT ÎN BUCUREȘTI

Ieri, a sosit în Capitală dl. MIHAI ANDREJEVICI, președintele Comisiei de arbitri a F.I.F.A., care va urmări partida **România-Grecia**, din cadrul grupei I a preliminariilor Campionatului mondial de fotbal, în calitate de observator al **Federației Internaționale de Fotbal Asociație.**

Hai băieți!

Am ajuns, în sfîrșit, și la ziua în care reprezentativa noastră națională de fotbal va susține partida decisivă pentru calificarea în turneul final al campionatului mondial de fotbal din Mexic.

Desigur, cineva care a urmărit consecvent comentariile noastre în preajma celorlalte întîlniri din preliminarii ale naționalei române va putea obiecta că se face un abuz din acest calificativ de decisiv. Adevărul este că fiecare dintre cele cinci partide disputate pînă acum a fost decisivă, în felul ei. Fără victoria de la Lausanne și fără aceea din meciul cu Portugalia, de la 12 octombrie, un eventual succes în confruntarea de astăzi, cu reprezentativa Greciei, ar fi fost lipsit de valoare. Dar tot atît de adevărat este că fără două puncte în partida de azi (sau cel puțin unul din ele), celelalte obținute în meciurile precedente ar rămîne fără efect, de domeniul satisfacerii amorului propriu și atît. Așadar, astăzi, reprezentativa noastră trebuie să meargă la victorie. Meciul cu echipa Greciei este cel care o poate plasa pe orbita definitivei consacrări internaționale.

În ceea ce ne privește, noi considerăm că naționalei României nu-i poate scăpa victoria. De partea ei se află avantajul terenului, acela mai important al valorii și — de ce să nu-l luăm în seamă? — ascendentul moral pe care îl conferă palmaresul net favorabil al întîlnirilor bilaterale. Să nu uităm că băieții noștri au fost conduși în meciul de la Atena, poate la fel de important ca și cel de azi, de două ori și că de fiecare dată ei au reușit să egaleze. În fond, același adversar va da replica echipei noastre și în partida de astăzi și simțul realității nu poate admite să acceptăm că acesta a devenit, în cîteva luni, mai puternic decît s-a dovedit pe teren propriu.

Este adevărat că oaspeții își pun toate speranțele în linia lor de atac, mizînd pe singura posibilitate care le-ar aduce calificarea — victoria, dar să nu scăpăm din vedere că echipa noastră are un compartiment ofensiv cel puțin la fel de valoros, cu jucători de mare clasă, capabil să înscrie mai multe goluri decît oaspeții și o apărare fermă, care nu s-a lăsat depășită nici în partidele de pe terenuri străine și cu atît mai puțin în cele de la București.

Așadar, șansele sînt de partea noastră și ar fi de neînchipuit ca echipa națională să nu le poată fructifica. Mai ales în condițiile în care ea va beneficia, sîntem siguri, și de încurajările permanente ale unui public entuziast. Un public pe care îl dorim nu numai conectat la tensiunea jocului, sensibil la momentele mai grele prin care ar putea trece tricolorii noștri, ci și exponent al unui spirit de corectitudine și sportivitate. Susținînd cu înflăcărare, așa cum este de dorit, reprezentativa țării, spectatorii trebuie să dea dovadă de respect față de oaspeții noștri, atît cei din teren, cît și cei din tribune. Nutrim convingerea că majoritatea celor ce vor fi prezenți la meciul de azi va crea un climat favorabil desfășurării în bune condițiuni a spectacolului sportiv, că se va menține în limitele unei comportări civilizate, ferite de acte necugetate, de manifestări contrarii spiritului fair-playului, care ar putea avea consecințe neplăcute și asupra confruntării din teren.

Exprimîndu-ne speranța într-un sprijin moral deplin, dar și într-o atitudine obiectivă și corectă a publicului, nu putem ignora, desigur, faptul că echipierii naționalei noastre au datoria majoră de a lupta din toate puterile pentru un rezultat favorabil. Ei au beneficiat de condiții optime în pregătire și se află în plenitudinea forțelor pentru a depăși un adversar care nu le este cu nimic superior.

Deci, HAI BĂIEȚI!

C. FIRANESCU

Ikonomopoulos încearcă printr-un plonjon spectaculos gazonul de pe „23 August"
Foto: T. MACARSCHI

STEAUA — DUBLĂ CAMPIOANĂ ÎN DIVIZIA A LA LUPTE

DUPĂ 20 DE ANI DINAMO A PIERDUT LA „GRECO-ROMANE..."

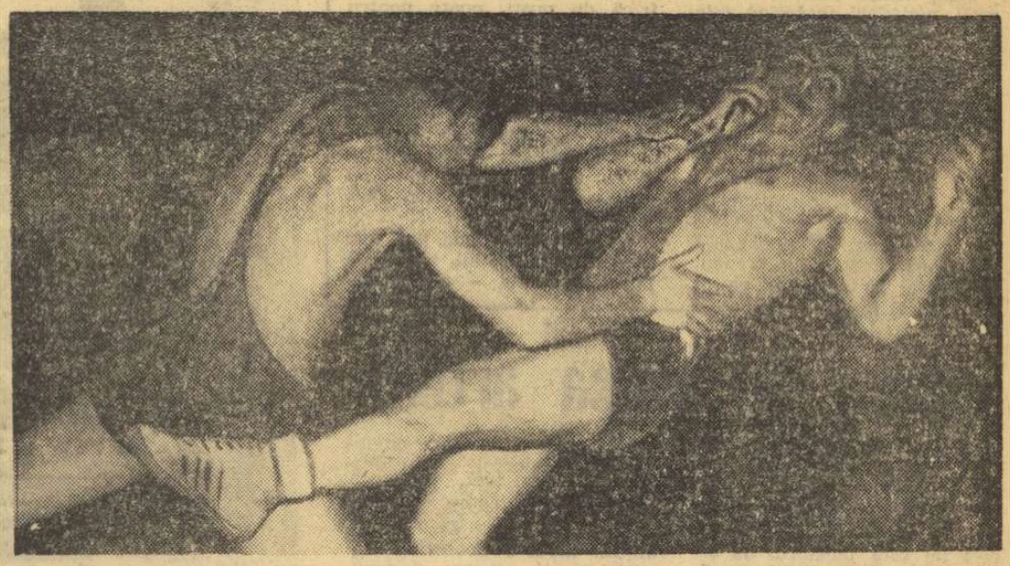

Gh. Berceanu (dreapta) eschivează un atac al adversarului, Fl. Răduț. În final Berceanu a cîștigat partida la puncte.
Foto: M. FELIX

Edițiile din acest an ale campionatelor diviziei A de lupte (greco-romane și libere) s-au încheiat aseară, în sala Progresul din Capitală, o dată cu disputarea întrecerilor ultimei etape.

Mai întîi am asistat la epilogul diviziei de lupte libere, epilog ce putea fi consemnat, de altfel, fără nici un risc, încă de la prima etapă. Într-adevăr, echipa clubului **Steaua**, condusă de antrenorii **Gheorghe Șuteu** și **Vascul Popovici**, a „zburdat" la fiecare etapă (atît în tur cît și în retur), întrecînd, fără nici măcar o singură excepție, toate adversarele la scoruri categorice. Elocvent, în triunghiularul de ieri, garnitura militară a dispus de Dunărea Galați cu 31,5—0,5 iar de A.S.M.T. Lugoj cu 29,5—6,5. Astfel, Steaua a cucerit cel de al 9-lea titlu consecutiv, începînd din anul 1961, la lupte libere. Pe „traseul" acestei ediții antrenorii Șuteu și Popovici au folosit următorul lot de luptători, cărora li se cuvin sincere felicitări: cat. 48 kg **I. Vanghelici**, cat. 52 kg **P. Teotoc**, cat. 57 kg **N. Cristea** și **D. Tindeche**, cat. 62 kg **Al. Geantă** și **C. Moldovan**, cat. 68 kg P. Coman, cat. 74 kg **I. Chirilă** și **B. Elias**, cat. 82 kg **I. Popescu**, cat. 90 kg **Gh. Ureian** și **M. Vodă**, cat. 100 kg **A. Maindt**, cat. + 100 **Șt. Stingu** și **E. Panait.**

Un remarcabil și surprinzător succes a înregistrat formația din Giulești, **Rapid**, care a detronat pe Steagul roșu Brașov, clasată de mulți ani pe locul II, trecînd-o pe treapta a 3-a a podiumului. Succesul echipei giuleștene (antrenor **Vasile Pătrașcu**) ne-a surprins într-adevăr fiindcă a fost obținut la puțin timp de

Costin CHIRIAC

(Continuare în pag. a 4-a)

IN „TROFEUL CARPAȚI" LA HANDBAL ECHIPELE FAVORITE SE IMPUN

CLUJ, 15 (prin telefon). Sîmbătă după-amiază a început în sala Sporturilor din localitate cea de a X-a ediție, jubiliară, a competiției internaționale de handbal feminin, „Trofeul Carpați". Peste 1500 de spectatori au asistat la jocurile programate în cele două grupe: (*România, Iugoslavia, Cehoslovacia, Polonia* — grupa I; *Republica Democrată Germană, Uniunea Sovietică, Ungaria, România tineret* — grupa a II-a) în primul tur al întrecerii.

UNIUNEA SOVIETICĂ — ROMÂNIA TINERET 21—14 (10—8). Tinerele jucătoare din formația României au abordat cu curaj, cu mult aplomb, întîlnirea cu reprezentativa Uniunii Sovietice. Ele și-au ținut în șah experimentatele adversare (min. 35; 12—13) au punctat prin șuturi puternice și au realizat combinații subtile, rapide contraatacuri și pătrunderi îndrăznețe care lasă să se întrevadă perspective frumoase team-ului pregătit de prof. Eugen Barta. În finalul partidei echipa sovietică — care a avut în Turcina, Șabanova și Bobrova — cele mai bune jucătoare — s-a distanțat, cîștigînd la o diferență de 7 puncte. Au înscris: Bobrova (6), Turcina (4), Kan Fan-San (3), Marșuba (3), Șabanova (2), Vlasova (2) și Baranova pentru Uniunea Sovietică; Metzenrath (6), Popescu (2), Popa, Vasile, Serediuc, Agoroaie, Asevoaie și Munteanu pentru România tineret. Au arbitrat Walter Koca și Erwin Brunbauer (Austria).

IUGOSLAVIA — POLONIA 16—9 (7—5). Joc plin de irregularități. Echipa Iugoslaviei,

H. NAUM
P. RADVANI

(Continuare în pag. a 4-a)

ITALIA — ROMÂNIA 5—2 LA HALTERE

Așa după cum era de așteptat, echipa de haltere a Italiei a repurtat victoria în meciul desfășurat aseară în Capitală în compania reprezentativei României. Scorul a fost favorabil oaspeților cu 5—2 (au avut loc întreceri la 7 categorii), iar pe totalul de kilograme, avantajul a fost de partea formației noastre cu 2 700 la 2 562,5. Aceasta se datorește faptului că oaspeții n-au încheiat întrecerea la una din categorii.

Firește, comportarea sportivilor români nu a fost la înălțime. Mulți dintre membrii echipei naționale sînt sub nivelul unei pregătiri corespunzătoare; dar despre acest aspect ne vom ocupa cu alt prilej. Din selecționata României a lipsit Z. Fiat, și fără îndoială că prezența sa ar fi echilibrat scorul.

CAT. 56 kg: Gaetano Tosta (Italia) — 300 kg, Marian Grigoraș (România) — 285 kg. A doua rezervă a cocoșilor noștri nu a putut face mai mult, în fața unui adversar mai rutinat.

CAT. 60 kg: Pepino Tanti (I) — 345 kg, Vasile Bădescu (R) — 345 kg. Mai ușor la cîntarul oficial, italianul obține victoria după o dispută în care ambii s-au angajat la greutăți aproape de limita posibilităților lor.

CAT. 67,5 kg: Silvino Anselmo (I) — 385 kg, Vasile Tudor (R) — 365 kg. Deși învins clar, V. Tudor a arătat o voință remarcabilă.

CAT. 75 kg: F. Balaș (R) — 410 kg, Salvadore Landani (I) — 385 kg. F. Balaș a obținut la total un nou record național și a realizat o victorie clară.

CAT. 82,5 kg: Dino Turcato (I) — 425 kg, Ștefan Pintilie (R) — 422,5 kg. Luptă extrem de disputată pînă la ultima încercare.

CAT. 90 kg: Gh. Teleman (R) — 410 kg, Dino Carlo — retras după împins (145 kg).

CAT. GREA: Roberto Vezzani (I) 472,5 kg, Gh. Mincu (R) 462,5 kg. Luptă echilibrată pînă la ultima probă cînd italianul s-a detașat.

I. OCHSENFELD

Magazin

Tudor GEORGE

RUGBYST AM FOST...

Rugbyst am fost și din „placaj", adese,
Pămîntul m-a respins ca pe-un resort
Și-abia acuma-ncepe să m-apese
Adevărata moarte :
gata, Sport !

Am sărutat, precum Anteu, pămîntul,
De-atîtea ori și iar în spic crescui...
De-acum, destul !
Cînd l-oi pupa, mi-i gîndul
C-am să rămîn etern la pieptul lui !

Știam eu bine ! Presimțeam o moarte,
Ce mă-nceța și-mi strecura fiori,
Că-nfrîngerea din urmă nu-i departe —
Orice sportiv murind **de două ori** !

Întîia moarte încă-i mult mai cruntă
Decît **a doua**
— ce te ia de tot —
Căci te mai lasă-n zarea ta căruntă,
Să-ți vezi dărăpănatul, frîntul ciot !

Din tot ce-ai fost, dintr-un stejar de-alt'dată,
Cu toamna-n crîng, te spulberi și te-nclini,
Cad mușchii, flasc, cu frunza scuturată,
Clătinător, te-ntorci spre rădăcini !

Ți-oi aminti de-a primăverii ruguri
Prin vîntul tînăr al acelui timp,
Cînd și-nțețeau speranțele din muguri
Comații pomi, ca facla din Olimp !

Atlet superb al Nikei-Samothracii,
L-antrecere, te-npintenai, ușor,
Cu ciutele, cu vîntul, cu copacii,
Cu Hérmes — cel cu aripi la picior !

Avîntul tău, de-atunci, cu cît nesaț e
Mai intensiv, acum, mai telegar !
Sprintai prelung, prinzînd tot ceru-n brațe,
Te prăbușai, spre finish, ca Icar !

Mai știi, la rugby
— aripă de clasă ! —
Pe cînd țîșneai înspre „eseu", de-a drept.
C-o patimă de zeu, impetuoasă,
Cu mingea-n pumn
— ca inima din piept ? !

Ți-oi aminti de glorioase zile,
Cînd, prin vacarmul marei bătălii,
Iscat mai bătăios decît Ahile,
Croindu-ți pîrtii, reușeai „să-nscrii" !

O, soră-a lui Apollo,
— Artemiza,
Nici tu, plăcîndu-ți cerbul tău căzut,
Nu-mbrățișai cu-atîta patos priza
Cum, deseori, simții
— „placat în but" !

Nici cerbul tău cu „halali !" pe urmă
Pericolul nu-l simte sub călcîi —
Pe cînd ogarii tăi, gonind, l-adulmă, —
Ca purtătorul mingei
șvungul lui !

O, ani frumoși ! O, ani bărbați, adio !
V-ați stins și voi, cum tot ce-i neperen !
O, **primăvara-mea** n-oi mai trăi-o !
Mi-aplec sub iarnă rugul meu de ren !..

Cu-atît rămîi din trecerea prin lume,
C-un gest superb din repezitul mers,
Cu-ncrederea c-ai scrijelat, anume,
Parafa ta astrală-n Univers !

O, eu știam, de mult prevestitoare,
Această moarte
— **cea dintîi** a mea ! —
Cînd m-or lăsa truditele picioare
Răpus, cum cerbul miruit în stea !

La ce, deci, ochii încă-mi mai sînt ageri
Și setea-alergăturii înc-o am
Spre orizontul veșnicei-atrageri,
Cînd, ca un arbor, mă-nchircesc sub ram ? !

La ce, deci, să-i mai simt dinamei patemi
Detenta slută, bontul catapult
Și dragostea cărarea ei arate-mi,
Cînd prăbușit în seva mea exult ? !

La ce, deci, astei inimi să-i simt încă
Grădinile schimbate-n mărăcini,
Cînd, învîrstat în iarna mea adîncă,
Picioru-și trage umbra-n rădăcini ? !

Am înțeles, de-atunci, care mi-i partea
Și — împăcat — destinul meu mi-l cer,
Mi-aștept și eu ca renul nordic moartea —
Copac pleoștit, cu coarnele de ger...

A doua moarte nu se mai regretă :
Izbăvitoare-i ea !
Păstrez un gînd
Ca un altoi prin timpuri, o ștafetă,
Spre schimbul ce-o veni, curînd-curînd...

Să vie viscol — viespile zăpezii !
Voi tot visa...
Tu, arbor tînăr, ieși
În pragul primăverii,
Zorii vezi-i
Cu-obrazul tău ca floarea de cireși !

De vei vedea cum arborii-și strămută,
Vii, umbra lor, sub astrul ce-apără,
Transformă-te și tu-n copac, or ciută,
Cu facla-n vînt
aleargă-n vînt și tu !

Valeriu GORUNESCU

STEAUA ROTUNDĂ A FOTBALISTULUI

Să vorbim cu multă cucernicie
despre marile stadioane,
despre fotbal,
despre jocul nevinovat,
miraculos
și tandru al unei stele de gumă
ce caută o plasă
nouăzeci de minute.
De ce n-avem în fiecare piață
o statuie a jucătorilor de fotbal —
acești Adonișii care pledează
pentru bărbăție într-un chip
atît de puțin odios ?
Unde e monumentul mesianicului
binefăcător
care a spălat arenele de sînge,
aruncînd pe gazonul festiv
magia unei mingi nestatornice ?
Nici sfîntul Petru n-a făcut mai mult
— din bazilica lui romană în formă
de harbuz,
cu toate sacrele enciclice,
pentru gințile învățate să se sfîșie,
să se spele cu sînge pe față,
să bea sînge din fiale de aur —
decît primul meci internațional
de la Glasgow.
Cine nu știe că Minotaurul din
Cnossos,
înainte de a fi răpus de Teseu,
se hrănea cu nu mai puțin decît
șapte flăcăi zdraveni și șapte fete,
împlinite,
pe săptămînă,
divertisment căpcăun al adorației
Taurului ?

Eroii germanici, căzuți pe cîmpul
de luptă,
abia ajungeau în Walhala
și îndată reîncepeau jocurile
războinice,
sub privirile încruntate ale zeului Odin,
nemulțumit de cîte ori spada
nu reteza în plin.
De sub cenușă ni se cască și astăzi
marele amfiteatru din Pompei,
unde-și pierdeau viața gladiatorii
bătîndu-se, între ei, ori cu fiarele
flămînde.
Pentru onorabilii cetățeni
ai cetății calcinate
cele două teatre vechi deveniseră
neîncăpătate : la un moment dat
au mai ridicat încă unul, cu galerii
și loji discrete, rezervate matroanelor —
să-și poată și ele îndestula privirile
cu spectacolul
unor nefericiți prizonieri ce se
spintecă.
— Aceasta a fost lumea veche ! veți
zice.
Să n-o uităm atunci nici pe cea „nouă"
cînd Hernando Cortes a pătruns
pentru prima oară în împărăția
Aztecilor,
atotputernicul stăpînitor Montezuma
i-a dus pe îndrăzneții spanioli
în templul idolului războiului,
la ferocele Huitzilopochtli :
aici erau înșiruite pe funii,
de-a lungul pereților,
peste o sută treizeci de mii de cranii,
albe, uscate, goale cranii,
ale celor sacrificați sinistrei divinități
și înfulecați apoi pînă la
ultimul oscior
de triburile aztece,
totdeauna sensibile
la astfel de „trufandale".
Pe ruinele capitalei lor de atunci —
Tenochtitlan,
s-a ridicat nouă metropolă
a Mexicului :
în ea a explodat, suav,
cea de-a XIX-a ediție
a Jocurilor Olimpice.
Cu acest prilej, un balon de azur,
o stea pașnică, a descris
o superb de copilărească elipsă
pe stadionul sub care,
cu cinci sute de ani în urmă
nefericiții feciori ai toltecilor,
poate,
erau căsăpiți
de cuțitele unor preoți în delir.

Mulțimea — o, binecuvîntată
transformare ! —
protestează acum la un fault
trecut cu vederea,
mai știi ? —
de un arbitru părtinitor
și nu mai vrea nici sînge,
nici tauri,
nici gladiatori ;
se declară mulțumită
doar c-un zbor de minge tot săltînd
pe gazonul tuns scurt
ca un breton de școlar.
O satisface doar un balon în zbor.
Unde e statuia Fotbalistului din for ?

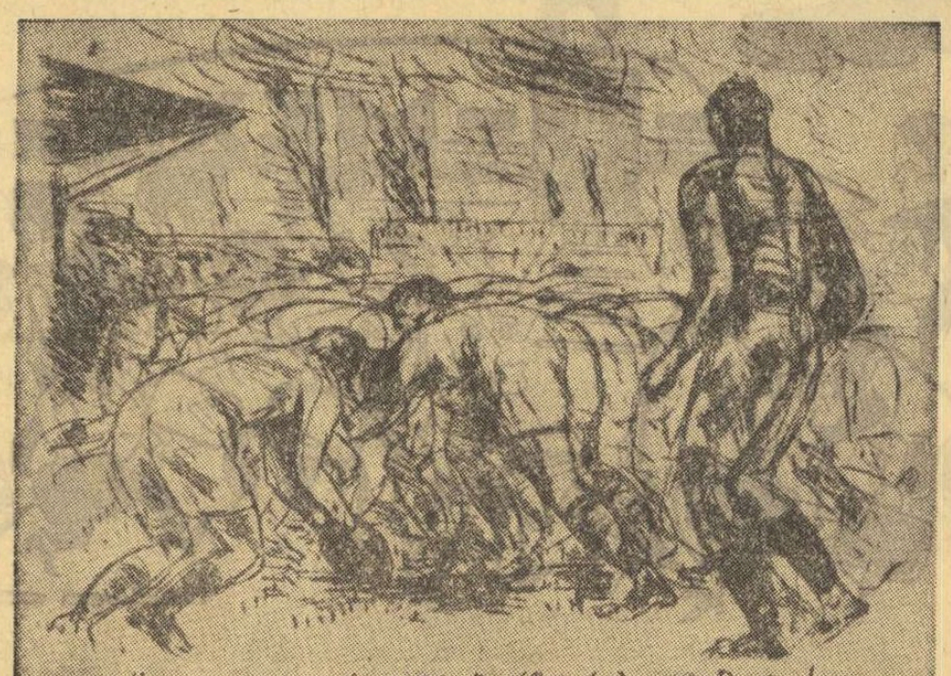

Schița „Grămadă de rugby" a celebrului pictor francez contemporan André Dunoyer de Segonzac

Coman ȘOVA

Tricolorilor

Aleargă șansa printre
jucători
E umbră albastră
Palidă ca ziua ;
Un Puck alunecos
Ce curge cîte-odată
Pe un picior
Și-n gol aleargă...
Apoi dispare iar,
În barba „înaintașului"
mijită, —
Dar Puck a fost cu noi,
Chiar Puck ;
Pe aripe de aer ne va duce
În hora celor 16.
Coboară Puck
În glezna celor „11 T",
Tu, umbră albastră
Palidă ca ziua
Și imnul va suna...

Mircea BONDA

Aruncarea ciocanului

Rotații
rotații
în jurul unei spirale
cu ochii deschiși
cu tribunele pornind
în călătorie rotitoare
cu cerul rotindu-se clătinat
pînă dincolo de albastru

Stadionul — noaptea

Noaptea tribunele adorm
culcîndu-și tîmpla
în poalele tălăngilor
rămase ecou.
Prin tunel
cu mingea în mînă
trecem noi
intonînd marșul
microbiștilor
Nevestele dorm alături
și noi sîntem
departe
din nou departe
mergînd în mîini
frămîntînd gazonul în
crampoane
și demonstrîndu-i lui
Dumitrache
cum se bate un 11 metri

PSEUDOKINEGETIKOS

Nu despre Odobescu vreau să vorbesc, deși ar fi multe de spus despre el, chiar pentru sportivi, dar o voi face, poate, cu altă ocazie. Vreau să vorbesc de astă dată despre falsa mea patimă vînătorească și despre ceea ce m-a atras, atrăgîndu-i probabil, și pe alții, spre doborîrea diverselor vietăți terestre și aeriene din marele crîng al naturii. Sincer să fiu, trebuie s-o mărturisesc de la bun început, n-am doborît în viața mea nici cel puțin o becațină, vînător însă am fost cu toate acestea. Atît de pasionat chiar, încît, citind zilele acestea despre pregătirile ce se fac pentru deschiderea sezonului de vînătoare a iepurilor și fazanilor, am tresărit, amintindu-mi de alte toamne, tîrzii și zgribulite, cînd hoinăream cu pușca pe-un umăr. Însă nu hoinăream după vreun vînat, ci după ceea ce e mai captivant în patima asta : întîlnirea cu peisajul limpezit de primele brume, geometrizat de urzeala crengilor scrumite după căderea ultimelor frunze, respirînd proaspăt și înalt în amiezile cu un soare conturat precis, ca o farfurie de aur azvîrlită în hăurile vinete.

Dacă arma nu mi-a fost, cred, niciodată încărcată, este pentru că am văzut, în copilărie, nestemata ce ardea rece în ochii unui iepure împușcat. Cu toate acestea n-am renunțat la pușcă, probabil fiindcă speram din străfundul ființei mele să dau o dată peste Fiara teribilă, întruchipînd întreaga sălbăticie a răului și teroarei, pe care s-o pot doborî, nu din pînda lașă de după tufe, ci frontal, înaintînd țintă către ea și ochind-o fără greș, între sprîncene. Nu este vînător care să nu fi nutrit, în taină, speranța asta atavică de a întîlni fiara, o fiară care nu este pradă, ci e simbolul forței ostile vieții, ce trebuie ucisă.

Țin minte că am fost, demult, la o vînătoare, cu Mihail Sadoveanu și Emanoil Bucuță, peste mirișt ile mureșene dintre Brîncovenești și Aluniș. Ziua senină de toamnă strălucea clar sub bolta albastră a cerului și peste cîmpiile goale se așternuse o liniște nemărginită. Prin văzduh plutea, sus de tot, un vultur cu gîtul alungit către călimanul din zare. Nici vorbă de iepuri sau fazani ; am întîlnit doar un cioban, care moțăia sub o tohoarcă mițoasă de oaie. Niște sticleți au rămas cuminți pe-o cracă de păr sălbatic cînd am trecut pe lîngă ei : nu le era frică de puști, poate pentru că nici nu le cunoșteau eficacitatea ! Ne aflam într-un colț fericit al lumii, și cînd am făcut un foc de vreascuri ca să prăjim slănina, la care aveam o pîine aromitoare de secară, cîteva cepe liliachii și-un clondir cu vin de Teaca, fericirea a fost fără margini.

— Asta e bucuria cea mai mare a vînătorului, nu tolba plină de lești — a murmurat Mihail Sadoveanu. Poți dobori o grămadă de iepuri, dar fără popasul și gustarea vînătorească se cheamă că tot n-ai fost la vînat și nu te-ai ales cu mare lucru...

Fiindcă începe sezonul vînătorii, mă gîndesc cu invidie la senzația fericită pe care o vor încerca, rătăcind pe prundișuri și în dumbrăvi, adepții numeroși ai cinegeticii. Nu pot să-i însoțesc decît cu gîndul, pe șesurile largi, sub ușoara pîclă de noiembrie, pînă dincolo de orizont, unde gustările vînătorești par preparate parcă de însăși Diana, cea care, zeitate fiind și avînd puteri discreționare asupra muritorilor, l-a prefăcut pe Acteon în cerb și l-a dat pradă haitei sale de cîini hămesiți.

George SBÂRCEA

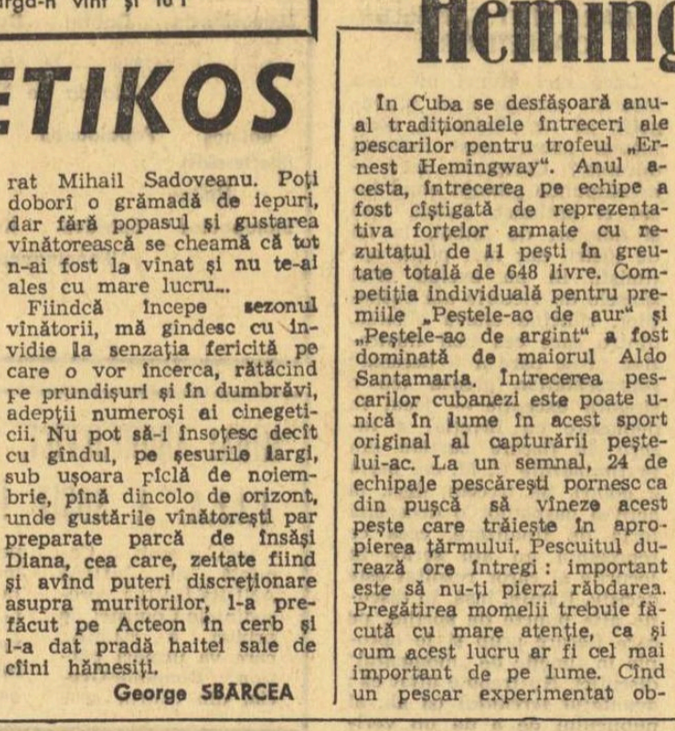

„Săritura cu prăjina", *gravura premiată a polonezului Mieczyslaw Wejman la Bienala de la Madrid*

Sportul în lumea artelor

● În Italia, ca și în alte țări, numărul marilor sportivi solicitați să apară în filme este în continuă creștere. Cea mai proaspătă achiziție de acest fel este jucătorul de tenis Nicola Pietrangeli, căruia regizorul Duccio Tessari i-a încredințat pentru început rolul principal într-un film intitulat „Meci-bol", în care va avea ca parteneră pe cunoscuta actriță Virna Lisi.

● La apariția noului său roman „Il buio e il miele", scriitorul italian Giovanni Arpino a fost întrebat de ce se ocupă de sport. O face, ca și alți scriitori, din spirit civic ? Sau sportul îi provoacă emoții autentice ? Iată răspunsul : „Am fost un fotbalist mediocru, un foarte prost alergător de 400 metri, un mediocru aruncător de greutate, un bun luptător la greco-romane (la paisprezece ani). Nu mă ocup de sport, cum se ocupă alții de bucătărie sau de vinurile rare. Nici emoții nu-mi dă sportul. Scriu despre sport așa cum, dacă pot spune, scrie Eugenio Montale despre muzică. De altfel, mi-am făcut o profesiune de critic sportiv pentru că sportul e o chestiune serioasă. Și apoi, e unul din ultimele prilejuri de a mă ancora cît de cît în viața de azi. Dacă n-aș face nici atît, s-ar putea să cad victimă cine știe cărei forțe centrifuge".

● Alexandr Gorelik (partenerul Tatianei Juk), medaliat cu argint la Jocurile Olimpice de la Grenoble și la una din edițiile campionatului european de patinaj artistic, a abandonat activitatea competițională în favoarea cinematografului. El este protagonistul filmului „Oglinda albastră", pe care-l realizează regizorul Viktor Sokolov în studiourile „Lenfilm".

● Viitorul film al lui Serge Kobler se numește „Algele albastre" și descrie aventurile unui funcționar care încearcă să facă o carieră în ciclism pentru a evada din viața sa ternă. Philippe Avron și Caroline Cellier vor fi eroii acestei comedii.

● După trei ani, Gino Cervi revine pe scena teatrului Parioli din Roma în comedia lui Georges Feydeau, „Domnul se duce la meci". E vorba de un soț căruia meciurile de fotbal îi servesc ca pretext pentru escapade extrasportive și extraconjugale. Succesul spectacolului a determinat contractarea unui turneu în Italia cu această piesă găsită interesantă — mai ales de soțiile iubitorilor de fotbal !

● Un enorm succes de public obține la „Teatro Sistina", din Roma, ansamblul coregrafic Merce Cunningham — Carolyn Brown cu producția „How to pass, kick, full and run" (cum să pasezi, să lovești, să cazi și să alergi), pe muzică de Pauline Oliveros. Baletul este inspirat din momentele caracteristice cele mai interesante ale meciurilor de fotbal.

Hemingway și peștele-ac

În Cuba se desfășoară anual tradiționalele întreceri ale pescarilor pentru trofeul „Ernest Hemingway". Anul acesta, întrecerea pe echipe a fost cîștigată de reprezentativa forțelor armate cu rezultatul de 11 pești în greutate totală de 648 livre. Competiția individuală pentru premiile „Peștele-ac de aur" și „Peștele-ac de argint" a fost dominată de maiorul Aldo Santamaria. Întrecerea pescarilor cubanezi este poate unică în lume în acest sport original al capturării peștelui-ac. La un semnal, 24 de echipaje pescărești pornesc ca din pușcă să vîneze acest pește care trăiește în apropierea țărmului. Pescuitul durează ore întregi : important este să nu-ți pierzi răbdarea. Pregătirea momelii trebuie făcută cu mare atenție, ca și cum acest lucru ar fi cel mai important de pe lume. Cînd un pescar experimentat observă că peștele se apropie de momeală, el caută totdeauna să-i inspire acestuia încredere, îl lasă în pace pînă în momentul cînd peștele „mușcă". În acea clipă, omul se dezlănțuie, dovedindu-și toată măiestria în manevrarea bărcii, în mînuitul harponului cu care dă lovitura de grație, precum și în scoaterea peștelui din apă. Cel mai greu pește-ac prins în decursul anilor, în cadrul acestor întreceri, a cîntărit 228 de livre (livra cubaneză are 460 de grame).

Trebuie arătat că peștele-ac înoată întotdeauna împotriva curentului, a vestitului Golfstream, pe care l-a iubit și l-a descris Hemingway. Despre autorul „Bătrînului și marea" se povestește că într-o zi a plecat, pe barca sa „Pillar", să vîneze peștele-ac. Dar nici unul din exemplarele întîlnite nu l-a mulțumit pe pasionatul pescar. Atunci el a intrat în Oceanul Pacific, ajungînd pînă aproape de țărmurile statului Peru. Acolo, a prins un pește-ac enorm și s-a mulțumit numai cu acest unic trofeu, reîntorcîndu-se acasă. Cînd era vorba despre pescuit sau vînătoare, Hemingway nu-și avea egal, se prefăcea într-un adevărat diavol... De aceea nu e de mirare că una dintre cele mai frumoase întreceri de pescuit îi poartă cu mîndrie numele.

Al. SIMOC

Petre DRAGU

AUTOGOL

Perforată, tîmpla porții păstrează urma
Balonului stupid — doar că nu curge sînge —
În vreme ce fundașul făptaș rămîne-ngenuncheat,
Încremenit, străin și inutil
Ca revolverul fumegînd al sinucigașului...

Selecțiuni

„MAREA SPERANȚĂ ALBĂ"

Premiile anuale Pulitzer sînt considerate drept cea mai înaltă distincție americană în domeniul artelor, literelor și jurnalisticii. Acordat pentru a 53-a oară, premiul Pulitzer pentru dramaturgie a revenit în 1969 lui Howard Sackler pentru prima sa piesă, prezentată pe Broadway sub titlul „The great white hope" (Marea speranță albă). Opera retrasează cariera lui Jack Johnson, primul negru deținător al titlului de campion mondial profesionist de box la categoria grea, titlu pe care nu l-a cedat din 1908 pînă în 1915.

Pe numele său adevărat John Arthur, născut la Galveston în 1878, Jack Johnson devine campion al lumii la 26 decembrie 1908, la Sidney, unde-l învinge pe Tommy Burns prin k.o. tehnic în runda a 14-a. Își confirmă valoarea printr-o strălucită victorie asupra lui James Jeffries, la Reno, în 1910. Jeffries (el însuși campion mondial între 1899 și 1905), care se retrăsese neînvins din box, a încercat această tardivă revenire pentru a reda albilor titlul. Înfrîngerea sa totală, prin k.o. tehnic în runda a 15-a, a decepționat lumea rasiștilor americani, în sînul căreia meciul a avut un mare răsunet.

Prin 1912, Jack Johnson a vizitat și Bucureștiul, în cadrul unui turneu european, făcînd demonstrații la circul Sidoli.

Dar despre piesa care a obținut elogiile neprecupețite ale întregii prese americane, criticul Alf Adania ne oferă (în „Contemporanul") o dare de seamă competentă și atrăgătoare.

„Această neobișnuit de lungă piesă — în 3 acte, divizate în 23 de tablouri animate de 62 de personaje — este un semidocumentar. Inspirată de triumful și martiriul boxerului Jack Johnson, care a devenit în 1908 primul negru deținător al titlului de campion mondial la categoria grea, „Marea speranță albă" are totuși un pregnant accent contemporan. Nu numai datorită izbitorului paralelism dintre cariera lui Jack Johnson și aceea a lui Muhammad Ali (n. n. Cassius Clay), ci și modului atît de expresiv în care prefigurează acerba confruntare socială și politică dintre albi și negri din America zilelor noastre.

Din clipa în care Jack Jefferson (protagonistul lui Sackler) ajunge campion, impresarul Dan — ca și întreaga faună a boxului american — are senzația că „lumea a fost cuprinsă de o umbră, care a întunecat-o", iar oficialitatea declară ritos — prin intermediul agentului federal Dixon — că „nu poate îngădui ca imaginea acestui om să impresioneze și să agite pe ceilalți negri". În consecință, cei mai respectabili promotori ai „supremației albe" nu vor ezita să-și unească forțele cu cei mai corupți exponenți ai „sportului", pentru a îndepărta această amenințătoare „umbră" și a distruge această primejdioasă „imagine".

După cîteva infructuoase tentative de a se găsi o „mare speranță albă" care să-l poată învinge pe Jefferson, procuratura din Chicago recurge la soluția extremă a unei înscenări judiciare. Campionul este condamnat la trei ani închisoare și la o amendă de 25 000 de dolari, sub pretextul că ar fi „sedus-o" pe logodnica sa albă Ellie, deși ea infirmă în modul cel mai categoric această falsă acuzație. Convins că „lumea nu este închistată în aceste patruzeci și opt de state", Jefferson fuge împreună cu Ellie în Europa, exclamînd plin de exuberanță : „Sînt tînăr, sînt campion mondial ! Vreau să trăiesc, vreau să lupt !"

Urmărit necontenit de spectrul aceleiași „supremații albe", nu poate însă să mai lupte nici la Londra, nici la Paris, nici la Berlin. În cele din urmă, pentru a-și putea asigura existența, se vede nevoit să accepte să apară pe scena unui cabaret d'n Budapesta, într-o parodie după „Coliba unchiului Tom", alături de Ellie și de fidelul său antrenor Tick. Și, culmea degradării, ca și cînd această umilință n-ar fi fost de ajuns, mai este pe deasupra și fluierat.

Între timp, în Statele Unite n-a încetat nici o clipă goana după „marea speranță albă" care să redea „poporului" onoarea pierdută. Exasperată de repetatele ei insuccese, oficialitatea îi transmite lui Jefferson propunerea de a se lăsa învins de un mediocru boxer alb în schimbul unei comutări a sentinței. Jefferson refuză cu vehemență. Dar, complet distrus, după sinuciderea lui Ellie, nu mai are nici o reticență și se întoarce „acasă". Aici își va ceda titlul, după o îndîrjită rezistență în urma căreia „învingătorul" este redus la o informă masă de carne sîngerîndă, purtată triumfal pe umeri de exaltații ei suporteri.

Walter Kerr a caracterizat admirabil „Marea speranță albă" atunci cînd a scris, în „New York Times" că este „o piesă despre un om căruia nu-i e teamă de nimic, scrisă de un om cărui nu-i e teamă de teatru". Fiindcă, fără îndoială, „Marea speranță" n-ar fi avut o atît de amplă rezonanță și n-ar fi obținut nici sufragiile spectatorilor, nici premiul Pulitzer dacă Sackler n-ar fi scris o tradițională „piesă bine construită", cu personaje și situații clar conturate și cu o trepidantă acțiune ale cărei principale episoade se desfășoară pe scenă, iar nu în culise. O perfectă melodramă, în care — în acompaniamentul spirituals-urilor, al gongurilor și al uralelor mulțimilor — scenele patetice alternează cu altele de vodevil, pentru a ne oferi posibilitatea de a revedea cîteva din figurile cele mai stereotipe ale mitologiei americane : foști campioni în degringoladă, duioase mame negre, impresari irlandezi fără prea multe scrupule, mucalîți manageri evrei, proști pastori de culoare, ageri reporteri sportivi, ca și crunți agenți federali".

AZI MECIUL ROMÂNIA-GRECIA

(Urmare din pag. 1)

din cele trei disputate în Australia ; să recunoaștem că este o diferență...) și, în sfîrșit, nu ca un argument esențial, dar nici ca unul neglijabil, *echipei noastre îi este suficient în acest joc decisiv și un rezultat... nedecis.*

FOTBALIȘTII ELENI LA ANTRENAMENT

Variațiunile pe această temă a pronosticurilor, ar putea să se întindă pe... pagini întregi. Noi v-am oferit doar argumentele. Discuțiile, nu ne îndoim de acest lucru, le veți purta, oricum. Deocamdată să pătrundem, împreună, în tabăra oaspeților noștri în singurul prilej oferit gazetarilor de antrenorul „cerber", *Lakis Petropoulos.* Nu este greu de bănuit că această ocazie a fost antrenamentul, singurul, efectuat de fotbaliștii greci ieri la „23 August". Ce am putut observa? În primul rînd că cei doi tehnicieni ai selecționatei elene au lucrat în mod special cu portarii *Ikonomopoulos* și *Hristidis.* Ceea ce înseamnă că *Petropoulos* nu este numai „cerber", ci și un antrenor grijuliu, conștient de sarcina grea pe care o vor avea în apărare elevii săi. De asemenea, s-a remarcat faptul că în timp ce toți ceilalți jucători greci se instalaseră comod la sfîrșit pe gazonul terenului, *Botinos* a fost supus unui sever examen, efectuînd singur sprinturi după balon, iar apoi făcînd curse pe extremă cu *Papaioanou* ca partener. Era, deci, clar că antrenorii și medicul reprezentativei Greciei nu își spuseseră ultimul cuvînt în privința participării lui *Botinos* la joc. O hotărîre în acest sens (răspunsul la întrebările noastre a venit, parcă, imparabil !) se va lua abia astăzi dimineața. Am înțeles însă că introducerea lui *Botinos* este totuși incertă și prin aceea că grupul atacanților, care se jucau cu mingea în fața unei porți, era alcătuit din *Kudas, Sideris, Papaioanou* și *Elefterakis.* Deci...

L-am căutat, cu o justificată curiozitate, în grupul fotbaliștilor greci pe celebrul și mult discutatul *Domazos.* Prima impresie — deloc strălucită. Un om mărunțel, gen Avasilichioaie. A doua impresie, însă — excelentă. Manevrează balonul cu o finețe de mare artist. Ieri, la antrenament, își încerca precizia paselor lungi (atenție, băieți !) și, drept vorbind, ea era ireproșabilă. Și apoi, după aproximativ 60 de minute, mingile au intrat în... sac. și, discreți, tare scumpi la vorbă, oaspeții s-au retras spre hotel.

JUCĂTORII ROMÂNI LA ULTIMELE PREGĂTIRI

La Snagov, activitatea lotului nostru a continuat sîmbătă, respectîndu-se riguros programul dinainte stabilit. Un ultim control medical, baie, masaj, discuții de ordin tactic și, după amiaza, o lungă plimbare „per pedes" pentru liniștirea nervilor, pentru decontractare și, mai ales, pentru ca somnul de sîmbătă noaptea să fie cît mai odihnitor. În general, a domnit o atmosferă de calm, de încredere. Convorbirile tactice au vizat cele mai certe momente ce pot apărea în partida de azi. Scriind aceste rînduri ne-am amintit de cuvintele lui Angelo Niculescu : *„Noi mizăm pe fotbal, pe victorie".* Așa și trebuie !

★

După acest intermezzo informativ, vă lăsăm să continuați discuțiile. Dacă mai aveți timp, deoarece acușiacuși irlandezul *John Adair* va fluiera începutul...

CLASAMENTUL GRUPEI ÎNAINTEA MECIULUI ROMÂNIA – GRECIA

1. **ROMÂNIA**	5	3	1	1	6—5	7
2. Grecia	5	2	2	1	12—8	6
3. Elveția	6	2	1	3	5—8	5
4. Portugalia	6	1	2	3	8—10	4

PALMARESUL ÎNTÎLNIRILOR ROMÂNIA – GRECIA

Reprezentativele de fotbal ale României și Greciei s-au întîlnit pînă acum de 11 ori. De opt ori victoria a revenit jucătorilor noștri, iar trei partide s-au încheiat la egalitate. Așadar, fotbaliștii greci nu au reușit nici o victorie în compania tricolorilor români.

Ultimele două jocuri ROMÂNIA — GRECIA s-au disputat la Atena : la 8 martie 1967, cînd am învins cu 2—1 (ambele goluri au fost marcate de Ion Ionescu) și la 16 aprilie a.c., cînd băieții lui Angelo Niculescu și Emerich Vogl au terminat la egalitate 2—2 (golurile au fost înscrise de Dumitrache).

Dar, iată palmaresul complet al întîlnirilor dintre cele două reprezentative, care mîine, de la ora 14, se vor afla pentru a 12-a oară față în față.

★

Primul meci România-Grecia a avut loc în anul 1930 (25 mai), la București și s-a încheiat cu victoria jucătorilor români, la scorul de 8—1 (3—1) ; golurile noastre au fost realizate de Wetzer I (5), Vogl, Rafinschi și Dobay.

Următoarele partide s-au desfășurat după cum urmează :

2. **29 noiembrie 1931, Atena.** GRECIA — ROMÂNIA 2—4 (2—2), au marcat : Bodola (3), și Sepi II.
3. **28 iunie 1932, Belgrad.** ROMÂNIA — GRECIA 3—0 (3—0). Au marcat : Ciolac, Schwartz și Bodola.
4. **6 iunie 1933, București** ROMÂNIA — GRECIA 1—0 (1—0). A marcat Dobay.
5. **26 decembrie 1934, Atena.** GRECIA — ROMÂNIA, 2—2 (1—2). Au marcat : Dobay și Ciolac.
6. **24 iunie 1935, Sofia.** ROMÂNIA — GRECIA 2—2 (2—2). Au marcat Bodola și Gruin.
7. **17 mai 1936, București.** ROMÂNIA — GRECIA 5—2 (2—1). Au marcat Bodola (2), Schwartz (2) și Dobay.
8. **16 iunie 1957, Atena.** GRECIA — ROMÂNIA 1—2 (1—1). Au marcat : Ene I și Ozon.
9. **3 noiembrie, 1957, București.** ROMÂNIA — GRECIA 3—0 (0—0). Au marcat : Petschovschi, Tătaru și Cacoveanu.
10. **8 martie 1967, Atena.** GRECIA — ROMÂNIA 1—2 (1—1). A marcat Ion Ionescu (2).
11. **16 aprilie 1969, Atena.** GRECIA — ROMÂNIA 2—2 (0—0). A marcat Dumitrache (2).

★

Anul acesta reprezentativele de fotbal ale României și Greciei au susținut următoarele partide internaționale :

ROMÂNIA :
Londra : cu Anglia 1—1
Atena : Grecia 2—2
Paris : Franța 0—1
Lausanne : Elveția 1—0
Belgrad : Iugoslavia 1—1
București : Portugalia 1—0

GRECIA :

Atena : cu Spania (tineret) 3—3
Atena : România 2—2
Porto : Portugalia 2—2
Sydney : Australia 0—1
Sydney : Australia 2—2
Melbourne : Australia 2—0
Salonic : Grecia — Elveția 4—1

LOTO-PRONOSPORT ÎN... ACȚIUNE CU PRILEJUL MECIULUI ROMÂNIA – GRECIA

...Mingea meciului va fi aruncată dintr-un elicopter... Loto-Pronosport. Elicopterul va fi condus de pilotul **Vasile Jurescu,** iar operatorul **Vasile Nițu,** de la Studioul Alexandru Sahia, va filma din elicopter.

Se vor atribui spectatorilor, prin tragere la sorți, un număr de 47 de albume cu fotografii ale echipei noastre și ale jucătorilor (cu autografe). Albumele vor fi atribuite spectatorilor găsiți pe locurile lor. Ele vor fi date astfel: dacă la tragerea la sorți iese numărul 587, toți spectatorii de pe aceste locuri, din cele 47 sectoare ale stadionului, vor primi cîte un album. Se va atribui, tot prin tragere la sorți, o minge cu autografele jucătorilor români.

DOBRIN – APROAPE CERT!

Ne veți crede, firește, stimați cititori, că sîmbătă, toată ziua, ne-am interesat, pe toate căile cu putință, de starea sănătății lui Dobrin.

Aseară, la ultima convorbire cu „Snagovul", știrile primite din partea dr. Dumitru Tomescu (omul care în această săptămînă a făcut tot ceea ce este omenește cu putință pentru a-l recupera pe Dobrin) erau mai optimiste ca cele de vineri :

„Procentele privind participarea la joc a piteșteanului s-au mărit simțitor. Am venit la telefon chiar de pe teren unde, la lumina reflectoarelor, Angelo Niculescu lucrează intens cu Dobrin. Acum el se mișcă mult mai ușor, nu mai acuză durerile pe care le resimțea cu o zi înainte la sprinturi sau la întoarcerile brusce, în viteză.

Sperăm, cu toții, că mîine (n.r. azi) Dobrin va fi în plenitudinea forțelor, pentru ca la ora începerii jocului să pășească pe gazonul de la „23 August" alături de ceilalți tricolori".

Dr. Dumitru Tomescu căutînd noi soluții pentru recuperarea lui Dobrin

16 NOIEMBRIE

DIN PUNCT DE VEDERE METEOROLOGIC :

Zi de toamnă cum n-a mai fost de peste treizeci de ani.

Cerul va fi bun și senin mai ales dimineața.

Temperatura crește pînă la orele 14,30 cînd mercurul termometrului va atinge limita maximă: 100 grade Celsius !

În continuare timp de nouăzeci de minute atmosfera va fi în fierbere, în special în sectorul 23 August, unde se semnalează furtună de proveniență mediteraneană.

Local, descărcări electrice în zona lui Dan Coe.

Pentru seară și următoarele zile se anunță timp SUPERB.

CUVÎNTUL UNUI ARHEOLOG :

— Despre grecii antici ne amintim vizitînd cetatea Histria.

Despre grecii contemporani cînd vom fi la MEXICO CITY.

O TELEFONISTĂ DE LA INFORMAȚII :

— Începînd cu 16 noiembrie informațiile nu le veți mai primi de la 03 ; ci probabil de la 3:0.

Eugen POPITA

PRONOSTICURI...

Un ceferist : Cale liberă spre Mexic !

Un meteorolog : De data asta, prognoză sigură : zi frumoasă pentru noi !

Un avocat : Cu 80 000 de martori, este imposibil să nu cîștigăm !

Un matematician : Socoteala e simplă : 7 ⊕ 2 = 9 puncte.

Un electrician : Dumitrache et comp. vor face lumină în grupa noastră.

Un actor : Victorie ! Cu o singură condiție : băieții să-și ia rolul în serios.

Un inginer : Am făcut toate calculele : apărarea noastră va rezista.

Un medic : O să le administrăm trei goluri, după masa de prînz.

Camelia A. DIACONU
Ploiești

Dinamo Bacău – Torpedo Kutaisi 1–0 [1–0]

Echipa băcăuană s-a comportat în această partidă mult sub valoarea ei. Întîlnirea a avut două aspecte distincte. În prima parte au dominat oaspeții, care au desfășurat un joc mai legat, au controlat mai mult balonul și dacă, în min. 11, bara nu s-ar fi opus ar fi putut chiar să deschidă scorul. Cu 2 minute înainte de pauză dinamoviștii au reușit să marcheze singurul gol al partidei. Ene Daniel a șutat puternic, iar portarul oaspeților, neputînd să rețină, a scăpat mingea la **Pană** care a înscris spectaculos.

Cea de a doua repriză a fost dominată cu autoritate de gazde dar înaintașii, deși au primit multe mingi bune de la mijlocași, nu au mai putut să modifice scorul. În această parte a jocului spectacolul a fost salvat de cîteva faze frumoase, printre care și o bară (Gal min. 72), dar doar atît.

ILIE IANCU-coresp. principal.

RĂSFOIND FILELE ROMÂNEȘTI ALE PRELIMINARIILOR (IV)

MARELE PAS SPRE MEXIC

Meciul pe care reprezentativa noastră urma să-l dispute la București cu Portugalia se ridicase la o cotă neașteptat de mare în ambele tabere. Echipa României — după marea victorie de la Lausanne — trecuse pe primul loc în grupă (cu 5 puncte), urmată de Grecia și Elveția, cu cîte 4 puncte, și Portugalia — 3 puncte. (Toate formațiile avînd același număr de partide susținute — 4).

Așadar, primeam replica portughezilor de pe poziția de lideri ai grupei I a preliminariilor, postură în care nimeni nu-și poate permite să se gîndească măcar la pierderea unui singur punct. Apoi, aveam de „plătit" echipei lui Eusebio o datorie : revanșa după înfrîngerea suferită la 27 octombrie 1968 la Lisabona. Băieții noștri erau dornici să arate tuturor că atunci, la meciul de debut în noua ediție a C.M., a fost un accident, că în balanța victoriei a cîntărit mai mult cartea de vizită a lusitanilor — medalie de bronz în Anglia — decît valoarea reală a celor două formații angajate în cursa Mexico '70.

Zilele se scurgeau destul de greu. Meciul era așteptat cu mare nerăbdare. Și în plus declarațiile portughezilor („**Venim la București să cîștigăm", „Nu mai avem ce pierde", „Vom juca ofensiv**"), puneau parcă paie pe foc. Pe aeroportul Băneasa, Eusebio era și mai „nelertător" : „**Am să vă dau un pronostic sigur : numai Dumnezeu știe cine va cîștiga duminică**". Și totuși, în sufletele noastre, noi ne spuneam — numai tricolorii vor fi învingători.

12 octombrie 1969. Stadionul 23 August e arhiplin. Fierbe ca un vulcan gata să erupă. Și a erupt cînd cele două formații au apărut pe gazon. Iată-le una lîngă alta. De o parte Lucescu, Răducanu, Dan, Dumitrache, Dobrin ; de partea cealaltă, stele de primă mărime în fotbalul internațional — Eusebio, Torres, Simoes, Hilario.

A trecut mai bine de o lună de atunci, dar partida a rămas încă în memoria noastră. La fluierul arbitrului iugoslav Radko Canac, formația României are lovitura de începere. Perioada de tatonare e foarte scurtă, nici două minute, după care tricolorii obțin primul corner. Dar, imediat, Eusebio se lansează pînă în apropierea careului nostru, unde Deleanu îl stopează cu greutate. În min. 4, trecem prin mari emoții. Răducanu nu poate reține un șut din unghi al lui Nelson și Eusebio e gata, gata să trimită mingea în poartă. Va fi greu. Jucătorii portughezi încearcă să forțeze nota jocului pentru a prelua inițiativa. Și reușesc. În primele 20 de minute, ei au atacat de parcă jucau la Lisabona. Apărarea noastră a fost însă la post.

...Și a venit minutul 30. După cîteva ocazii ratate (cea mai mare a lui Dembrovschi — min. 15), se realizează faza excelentă care avea să aducă golul victoriei : **Dembrovschi intercepteză mingea în propriul nostru teren și după o scurtă cursă îl deschide pe Lucescu. Acesta, fără să ezite, îl lansează pe Dumitrache în careul advers. Un dribling scurt, încă unul, Gomez și Batista sînt scoși din dispoziitv. Toată lumea așteaptă șutul lui Dumitrache, dar acesta îl vede pe Dobrin plasat mai bine. Piteșteanul șutează puternic și plasat. Damas încearcă să pareze, dar mingea îi lovește palmele, se duce în bară și de acolo trece peste linia porții : 1—0 PENTRU ROMÂNIA, Tensiunea e și mai mare.**

După pauză, portughezii operează două schimbări în formație. Îl scot pe Jose Maria din mijlocul terenului și apoi pe Torres, care nu pot ieși învingători în duelurile cu Dan sau Hălmăgeanu. Deleanu și-a revenit de prin minutul 30 și joacă acum excelent, iar cuplul Dobrin—Dumitrache cucerește tribunele, inclusiv pe Joao Saldanha — selecționerul Braziliei — prezent la acest meci.

...Și, iată, se aude fluierul final. Totul s-a terminat. România a învins. Victorie cu 1—0, dar cît e de prețioasă ! În tribune se aprind torțe, iar băieții noștri, deși marcați de efort, pozează fotoreporterilor.

★

Așa a fost în ziua de 12 octombrie, cînd reprezentativa României și-a luat revanșa asupra Portugaliei și a făcut marele pas spre Mexic. Ce va fi azi ?

Constantin ALEXE

POȘTA TRICOLORILOR...

Spicuiri din scrisorile și telex-urile primite la redacție

Simbătă dimineața, la ora sosirii în redacție, un teanc de scrisori ne așteptă pe birou. Apoi, de la Timișoara, prin intermediul telefonului și al corespondentului nostru, dr. P. Arcan, handbaliștii echipei naționale au ținut să transmită colegilor lor mult succes. În acest timp, telexul continua să bată. Pe un plic, autorul înfrigurat n-a uitat să menționeze: **„Se impune înainte de Grecia"**, iar un altul, scurt și cuprinzător, ne avertiza : **„Urgent". I-am înțeles pe acești oameni și, lăsînd orice altă treabă la o parte, am început să desfacem plicurile...**

★

MARIAN PREDA, bd. Constructorilor nr. 2, București : „Sînt încrezător că băieții noștri vor realiza victoria și vor merge în țara care a găzduit Olimpiada recordurilor fenomenale. Le doresc din toată inima succes deplin".

În numele componenților echipei naționale de handbal au semnat CORNEL OȚELEA, maestru emerit al sportului și NICOLAE NEDEF, antrenor emerit : „Din propria noastră experiență cunoaștem febra marilor întreceri. Întîlnirea voastră este deosebit de importantă. Nu scăpați prilejul marii afirmări. Primiți din partea noastră, dragi colegi de sport, sincere urări de reușită. Succesul vostru ne va bucura deopotrivă și de aceea sîntem alături de voi".

I. SOLOMON — Agenția O.N.T. Timișoara : „Dragi băieți, 1 000 de timișoreni se vor afla în tribunele stadionului din Capitală. O dată cu încurajările lor, ei vă aduc salutul iubitorilor de fotbal din orașul de pe Bega, acolo unde cu ani în urmă au crescut și au evoluat fotbaliști renumiți. Primiți urarea noastră de succes".

MAURIȚIU HERCZ, pensionar din Mediaș : „Am 59 de ani și iubesc fotbalul de cînd mă știu. Acum aștept cu nerăbdare această duminică. E meciul cu Grecia. Desigur, ne așteaptă un joc greu, dar copiii noștri nu trebuie să dea înapoi nici o clipă. Cu calm și hotărîre, acești jucători de clasă vor obține victoria. Băieți, vă urez mult succes și sănătate".

DESPINA C. ȘI LILIANA D., Craiova : „Sîntem două suportere ale echipei noastre naționale și ale Universității Craiova. Primiți din partea noastră sincere felicitări pentru tot ce ați realizat pînă acum și mult succes în dificilul joc pe care îl susțineți în această duminică. Dorim ca Radu Nunweiller să primească de ziua aniversării celor 25 de ani acest frumos cadou — **victoria în fața Greciei și calificarea în Mexic. Hai România ! Mexicul ne așteaptă !"**

PROF. VIRGIL COTOLAN, Școala generală Iablănița, jud. Mehedinți : „Doresc ca la sfîrșitul acestei mari partide toată lumea (inclusiv străinii) să spună: Bravo România, succes în Mexic ! Transmitem tuturor jucătorilor felicitări pentru dăruirea de pînă acum și izbîndă în marea lor misiune".

IUBITORI AI SPORTULUI, ELEVII ȘCOLII GENERALE NR. 2, COM. MUNTENII BUZĂU, JUD. IALOMIȚA : „Noi care vă scriem aceste rînduri sîntem elevii unei școli generale de la sate. Iubim fotbalul ca și dv. Vă dorim din toată inima succes deplin în realizarea unei mari victorii cu care să ne putem mîndri toți cei ce trăim, învățăm sau muncim în această țară".

VALENTINA SCHRAB, Curtea de Argeș : „Dragi fotbaliști, aveți în față o echipă puternică după cîte declară unii antrenori și ziariști străini. Sperăm însă să nu vă lăsați depășiți. Avem mare încredere în voi, în Dobrin și Dumitrache, care au cîștigat duelul cu perla Mozambicului, ca și colegii lor. Cu gîndul și cu inima vom fi alături de voi, deși ne despart mulți kilometri. Mult succes, băieți !"

FILIP LUNGOCI — Rădăuți : „Doresc purtătorilor tricoului național mult succes. Avionul spre Mexic vă așteaptă. Încurajați de marele public aflat în tribune, dați tot ce puteți, băieți. Arătați tuturor că vă meritați locul printre primii 16 din fotbalul mondial".

Iată și cîteva spicuiri din telex-urile sosite la redacție :

MEMBRII ASOCIAȚIEI SPORTIVE OLIMPIA ORADEA doresc din toată inima calificarea echipei noastre reprezentative. Victorie. Există un singur drum pentru jucătorii noștri — Mexicul. **Semnează conducerea Asociației sportive Olimpia Oradea".**

„Sîntem alături de cei 11 băieți. **Semnează Angela și Păun Rădulescu".**

„Urez mult succes reprezentativei țării noastre în meciul cu Grecia și în calificarea pentru Mexic. De asemenea, lui Răducanu și Dan mult succes din partea mea și a fiului meu Garrincha. **Semnează Onifrei — Bîrlad".**

Alte spicuiri din alte scrisori :

PROF. C. GRĂDINARU ȘI E. CHIRCA : „Vă scriem în numele unui grup de iubitori ai fotbalului de la Școala generală din Nichiteni, jud. Botoșani. Transmitem tricolorilor noștri asigurarea nezdruncinatei noastre încrederi în victoria asupra formației Greciei. Duminică, cu mult înaintea orei 14, vom fi cu toții în fața televizorului, instalat la școală, în clasa unde învățăm. Pe parcursul celor 90 de minute, inimile noastre vor bate la unison cu cei de pe stadionul din inima patriei. Sîntem siguri că, acolo, pe gazonul verde, Dumitrache, Dobrin, Lucescu, Dan și ceilalți componenți ai „echipei de aur" vor simți acest lucru și se vor dărui victoriei finale din „campania mexicană". De aici, dintr-un sătuc îndepărtat din nordul Moldovei, transmitem succes deplin și **Hai România !"**

IANOS BATHORY, str. Pictor Grigorescu nr. 5, Reghin : „Sînt elev în clasa a XI-a la Liceul nr. 2 din Reghin. În această zi de 16 noiembrie voi împlini 17 ani. Doresc nespus de mult ca la aniversarea acestei vîrste frumoase, a viselor și năzuințelor îndrăznețe, voi, jucătorii să-mi dăruiți o victorie pentru care vă mulțumesc de pe acum. Dragii mei, vă făgăduiesc că am să stau în fața televizorului cu pumnii strînși, dorindu-vă în orice moment mult succes !"

DUMITRU DOBRE, muncitor la U.M.M.R., Ploiești : „Voi fi alături de zecile de mii de spectatori prezenți în tribunele stadionului „23 August". Am să aplaud fazele frumoase ale jucătorilor noștri și ale celor din echipa Greciei, dar îmi voi uni glasul cu ale tuturor suporterilor pentru a încuraja echipa României timp de 90 de minute. **Hai România, Hai Dobrin, Hai Dumitrache, Hai băieți** — iată deviza noastră. Urez echipei noastre naționale succes și calificarea în Mexic".

★

Sibiu, Botoșani, Reghin, Cehul Silvaniei, Tg. Jiu, Satu Mare, Călărași, Cîmpia Turzii, Arad, Carei. Iată numai cîteva din localitățile din care am mai primit zeci de scrisori și telex-uri. Spațiul nu ne permite, desigur, să le publicăm pe toate. Dar în numele tuturor acestor entuziaști, elevi sau muncitori, profesori sau ingineri, în numele sutelor de mii de iubitori ai fotbalului din țara noastră să le adresăm încă o dată fotbaliștilor români **succes deplin în dificila confruntare cu echipa Greciei și calificarea în turneul final.**

Orele s-au scurs. Cînd aceste rînduri sînt citite, din toate colțurile țării, trenuri și autobuze aduc în Capitală pe fericiții posesori ai biletului de meci. Acasă, însă, în fața televizorului sau aparatului de radio au rămas oameni la fel de pasionați. Deși se vor afla la diferite distanțe, ei vor fi părtași la marea bucurie pe care o așteptăm cu toții. Fiindcă în această duminică de toamnă, pe buzele fiecăruia se află aceleași cuvinte : **ROMANIA — VICTORIE !**

AL. CONSTANTIN

MEDITAȚII inocente

Se pare că strămoșii noștri, în afară de agricultură, războaie și circuri, mai aveau și mania înțelepciunii prin citate. Unele sînt mai puțin uzitate și cunoscute, dar sînt altele care circulă frecvent și le știu toți, chiar dacă sînt rostite greșit. Unul dintre acele rostite cum trebuie poate fi exprimat prin frumosul citat latin : *Mens sana in corpore sano.*

Deci, minte sănătoasă în corp sănătos. Strașnic de simplu. Adică așa *trebuie* să fie normal : minte sănătoasă într-un trup sănătos. Eu, de exemplu, sper să am o minte sănătoasă într-un corp sănătos, deși uneori mă cam înțeapă ficatul... Dar pe cine nu-l înțeapă ficatul la o vîrstă trecută prin liceu, facultate, front și cincisprezece ani de creație cinematografică înverșunată picată mereu în gol ?

În fine, n-are importanță — sau ce importanță poate să mai aibă ? Să revenim la oile noastre. Un amic bun, un medic dentist, mi-a explicat — pe îndelete — că, pentru a-mi putea păstra mintea sănătoasă în corpul meu sănătos, cel mai bun lucru e să merg mult pe jos și la aer. Bine-nțeles că dacă o să vreau să mă duc la Arad, să iau trenul sau avionul, oricum, pe cît posibil să merg, să fac multă mișcare. M-am conformat poveței. Astfel m-am obișnuit să hoinăresc serile pe străzi necunoscute, fără vreun scop precis, neînregistrîndu-mi decît pașii sau privind absent copacii, anotimpurile și fațadele caselor. Cei mai adesea mă plimb cu un prieten, un foarte bun prieten : cu Scormon. E o ființă tăcută, cam iute de picior — dar asta-i rasa lui de scotocitor cu urechi frizate... Ah, da, uitasem s-o spun : Scormon e un cîine. Un cîine tînăr, de vînătoare. Nimic anormal să mă plimb serile cu-n cîine tînăr de vînătoare, nu? Mulțumesc, alții au o părere preconceptă în chestia asta, preferă să se plimbe serile cu fete tinere, neînscrise în Asociația vînătorilor și pescarilor sportivi. Treaba lor. Eu îl am pe Scormon, mă descurc binișor cu el în plimbările noastre.

Într-una din aceste plimbări, nu mai știu pe ce stradă, în ce cartier, prietenul meu m-a tras după el într-o curte. (Mai bine zis, mi-a scăpat din lesă și a zbughit-o pe prima poartă întîlnită). Am intrat să-l caut. De fapt, nu era o curte, ci un teren întunecat căzut în paragină. Am distins pe întuneric o baracă într-o rînă. Am mai văzut doi pari de volei și rămășițele zdrențuite ale unor căpățîni de varză pe terenul plin cu castane sălbatece scuturate. În liniștea din jur, prietenul meu a lătrat indignat, apoi s-a auzit un mic chicot venind de undeva din fundul acoperit de trunchiurile castanilor : acolo, pe o bancă neverosimil de bine camuflat, stau o fată cu picioare lungi și un băiat tuns scurt. Fata mi-a mîngîiat prietenul pe spinare și a zîmbit cu niște dinți albi, grozav de frumoși.

— Vasi... m-a lins pe mînă, a strigat fericită.

— Cokerii sînt foarte iubitori, a spus și el. Și-a aprins o țigară. Fumați ? mi-a întins pachetul. Stați jos.

Propunerea era insolită.

— Nu deranjez ? l-am privit lung.

— De ce ? Vorbeam de meciul cu Portugalia.

Picioarele lungi ale fetei numai la asta nu te îmbiau, dar tineretul de azi e destul de capricios. Ei purta pulover cu gît, „blugi" și o insignă rotundă. Cu sentimentul drăcesc că-i voi inoportuna, cu tot sfatul dentistului de a face multă mișcare, m-am așezat. Prietenul meu i-a sărit fetei pe genunchi — iar ea a scos un adevărat țipăt de plăcere.

— E plăcut aici, am spus cu tîlc.

— Da. A tras un fum. Răcoare, liniște, cînd și cînd cad castanele și pocnesc. Îți spală creierii. A inspirat adînc, cu metodă, dovedind o îndelungată practică profesională. Mens sana in corpore sano.

Într-adevăr : avea pieptul bombat și umerii drepți, fruntea potrivită. M-am hazardat să-mi dau importanță :

— Fiindcă tot vorbeați de Portugalia, știți ce-a spus Eusebio înainte de meci : „Cîștigă cine-o vrea Dumnezeu".

— Și n-a fost așa ?

— Ei, nu, am zîmbit cu superioritate, nu Dumnezeu a vrut-o, ci băieții noștri, galeria îndemnată în genunchi să-i sprijine, avîntul național al noastre spre victorie, toate astea au contribuit, au fost Dumnezeul frumoasei noastre com...

— Ce umblați cu farafastîcuri, mi-a tălat-o un pic brutal. Credeți chiar că Eusebio a luat-o cu cîștigul meciului, la modul metafizic ? Mă-ndoiesc. Dumnezeu, dragă domnule, e un nume propriu, ca Ion sau Vasile. Cred că și Eusebio știe asta, o știe-ntreaga lume. Dar spusele lui nu pot decît să ne confere în ochii celorlalți competitivi o calitate extraordinară, nu vă dați seama ? S-o luăm logic. Eusebio declară că va cîștiga cine-o să vrea Dumnezeu. Cu ajutorul băiatului ăsta cu barbă sau fără ajutorul lui, cîștigăm *noi.* Ce vor spune ceilalți ? „Feriți-vă de români, îi ajută Dumnezeu la fotbal". E un șoc : toți fotbaliștii creștini sau monoteiști se vor ruga înainte de meciuri, cu slabe speranțe însă ca Dumnezeu, care ne iubește pe noi, care ține în mod special, cu afecție și devotament, la plăpîndul Dan sau la micuțul Răducanu, să ne părăsească așa, tam-nisam, pentru a-i iubi pe ei. E limpede. Atunci, de ce să ne speriem de tandrețea asta nesperată a cerului și de care, n-are rost să mai vorbim, *chiar* aveam mare nevoie ? Dacă nu lăsăm să se creadă povestea, adversarii greci or să se năpustească asupra noastră ca niște fusee cosmice. Eu zic să tăcem mîlc, să-i lăsăm pe fotbaliștii catolici, ortodocși sau protestanți să creadă că Cel de-sus ne îndreaptă șuturile spre poartă și nu străduniile disperate ale lui Angelo Niculescu.

— Lăsați prostiile, a intervenit fata. Mai bine uitați-vă ce stele frumoase, a mai cîrîit, cu prietenul meu pe genunchi.

Ne-am uitat toți trei la stelele mari și albe de deasupra noastră. Fără să vreau, am inspirat adînc, cu metodă, cum inspirase atletul și tranșantul meu interlocutor. Da, da. Bine că mens sana asta în corpore sano o mai întîlnești cînd și cînd rătăcită stingher, fie și pe-o bancă retrasă în fundul unui teren abandonat de volei.

O slabă consolare, totuși o consolare.

AL. STRUȚEANU

LOTO-PRONOSPORT

TRAGEREA EXCEPȚIONALĂ LOTO CU PREMII ÎN APARTAMENTE, AUTOTURISME, EXCURSII ȘI BANI ULTIMELE DOUĂ ZILE PENTRU PROCURAREA BILETELOR

Astăzi și mîine sînt ULTIMELE ZILE pentru procurarea biletelor la tragerea excepțională LOTO de marți 18 noiembrie a.c. La această tragere se atribuie apartamente cu 3 sau 2 camere (confort gradul I), la alegerea participantului, plus diferența în numerar pînă la 100.000 lei, în număr NELIMITAT.

Tot în număr NELIMITAT se atribuie autoturisme MOSKVICI 408 cu 4 faruri și radio plus remorcă Camping minor, DACIA 1100, MOSKVICI 408 cu 4 faruri și radio, SKODA 1000 M.B. la alegerea participantului, plus diferența în numerar pînă la 65.000 lei.

Prin tragere la sorți se mai acordă alte 5 autoturisme : 1 VOLGA, 1 DACIA 1100, 1 MOSKVICI 408 cu 4 faruri și radio și 2 SKODA 1000 M.B. 2.

Se mai atribuie excursii de 2 locuri și de 1 loc la Brașov, cu petrecerea Revelionului. Excursiile se atribuie și ele tot în număr NELIMITAT.

Nu uitați ! Se poate participa și cu bilete colective !

PREMIILE CONCURSULUI EXCEPȚIONAL PRONOEXPRES DIN 9 NOIEMBRIE 1969 CU ATRIBUIRE DE APARTAMENTE

CATEGORIA I : 4 apartamente cu 3 camere plus diferența în numerar pînă la 100.000 lei ;

CATEGORIA a II-a : 1 apartament cu 2 camere plus diferența în numerar pînă la 75.000 lei ;

CATEGORIA a III-a : 5 autoturisme : „Dacia 1100" ;

CATEGORIA a V-a : 437 variante a 177 lei ;

CATEGORIA a VI-a : 7.903 variante a 50 lei.

Aseară, la Floreasca

Meciuri echilibrate în campionatul de baschet

I.C.H.F. BUCUREȘTI — COMERȚUL TG. MUREȘ 75—64 (35—31)

Deschiderea programului baschetbalistic de aseară, din sala Floreasca, a opus formațiile I.C.H.F. București și Comerțul Tg. Mureș. După o repriză echilibrată ca joc și scor, bucureștenii reușesc în partea a doua, printr-o mai bună mobilitate în teren și cu o precizie mai mare în aruncările de la distanță și semidistanță, să se impună în finalul meciului obținînd o meritată și aplaudată victorie, cu 75—64 (35—31). Bucureștenii, au avut cîțiva jucători în bună dispoziție, iar în Emil Niculescu un excelent coordonator. Echipa din Tg. Mureș a luptat din răsputeri pentru un rezultat onorabil, dar imprecizia în aruncări i-a împiedicat să realizeze mai mult. A arbitrat bine cuplul Al. Dănilă (Buc.) și I. Știrbu (Cluj).

I.E.F.S. BUCUREȘTI — POLITEHNICA BRAȘOV 83—62 (42—25)

Echipa lui Mihai Nedef a avut o misiune ușoară în fața studenților brașoveni, cîștigînd cu 83—62 (42—25). Cei mai buni jucători—Antonescu, Pîrșu, Roman și Dumitru de la învingători, respectiv Dikay și Deaky de la învinși. A condus satisfăcător cuplul A. Berger și I. Șerbănescu (ambii din București).

DINAMO BUCUREȘTI — VOINȚA BUCUREȘTI 75—58 (40—36)

AUREL PĂPĂDIE
FLORIN SANDU

POLITEHNICA BUCUREȘTI—UNIVERSITATEA CLUJ 78—38 (47—17)

Susținînd restanța din etapa I a diviziei A la baschet feminin, Politehnica București a dispus de Universitatea Cluj cu scorul de 78—38 (47—17). De remarcat că în repriza secundă antrenorul bucureștencelor a folosit toate jucătoarele de rezervă. Cele mai multe puncte: Ciocan 16, Ghiță, 14, Diaconescu 14 pentru Politehnica, respectiv Păcuraru 20. Bun arbitrajul prestat de C. Armășescu și R. Simion. (P. PEANĂ-coresp.).

ÎN FAȚA ECHIPEI I.E.F.S., VOLEIBALISTELE DINAMOVISTE ÎN DERUTĂ

Ieri, am avut prilejul să revedem, după o absență de aproape două săptămîni, pe dinamovistele bucureștence primind replica studentelor de la I.E.F.S. Puțini erau aceia care — după evoluția studentelor în primul set — se așteptau să asiste la un meci de mare luptă, dramatic uneori, presărat cu numeroase faze spectaculoase. Cele cîteva sclipiri din ultima parte a setului — insuficiente pentru a recupera din diferența consemnată pe tabelul de marcaj — din jocul voleibalistelor de la I.E.F.S., nu anunțau, totuși, o răsturnare de valori. Dar... În setul al doilea, cu o mai bună organizare în teren, mai atente în atac și în apărare, studentele își adjudecă fără drept de apel setul, profitînd totodată și de scăderile dinamovistelor, care se regăsesc cu greu, greșesc foarte mult, în special la preluare și la pase Atacul dinamovist se lovește fie de blocajul advers, fie trimite mingile în afara terenului. După ce, cu un plus de vivacitate echipa Dinamo își adjudecă cel de al treilea set, în următorul ea conduce la diferențe apreciabile (13—5) pentru ca, în final, studentele să refacă din handicap și să fie la un pas de egalare, dar să cedeze la 13. Așadar 3—1 (8, —7, 10, 13) pentru Dinamo. **(Em. F.).**

Un meci care trebuia să se termine conform calculelor în trei seturi a opus formațiile masculine Steaua și Progresul. Într-adevăr, echipa „speranțelor" lui Mircea Zelinschi n-a făcut absolut nimic pentru a schimba cîte ceva din calculele hîrtiei, cedînd cu 0—3 (—7, —4, —0) în fața campionilor, după o mostră de precară tehnică individuală. Jucătorii se mișcă greu în teren, nu știu încă să preia o minge sau să dea o pasă cum trebuie, nu participă la joc cu dăruire. De aceea, Progresul a fost o pradă ușoară în meciul cu Steaua care a făcut iarăși dovada unei bune omogenități. **(A. B.).**

„TROFEUL CARPAȚI" LA HANDBAL

(Urmare din pag. 1)

cu o serie de jucătoare noi în formație, care s-au dovedit încă lipsite de coeziunea ce poate pune în valoare concepția de joc și realul talent al unora dintre handbalistele sale. Karabacici — cea mai bună din echipă — este excesiv de nervoasă, motiv pentru care a stat de două ori pe banca eliminaților, iar a treia oară (min. 49) a fost eliminată definitiv. Polonezele s-au prezentat bine pregătite atletic, au însă o tehnică modestă. În această partidă au fost ratate nu mai puțin de 9 lovituri de la 7 m, jucătoarele iugoslave stabilind record, 5! Au înscris: Karabacici (5), Sojnici (5), Glavoevici (3), Zovko, Jijak, Radakovici pentru Iugoslavia și Dresze (3), Wasowicz (3), Iez, Pruaczvk, Walczyk pentru Polonia. Au arbitrat: D. Purică și V. Cojocaru (România).

REPUBLICA DEMOCRATĂ GERMANĂ—UNGARIA 12—6 (6—4). Meci de mare luptă. În prima repriză echipele au mers cap la cap pînă în min. 16 (4—4), pentru ca apoi formația Republicii Democrate Germane — mai matură tehnic și tactic, mai omogenă — să se distanțeze net (min. 36: 11—4).

Au marcat: Hochmuth (4), Czelake (3), Winkler (2), Sanker, Braun, Schanding, Schepel pentru R. D. Germană și Csik (3), Takacs (2), Szabo pentru Ungaria. Au arbitrat: P. Cîrligeanu și C. Căpățînă (România).

ROMÂNIA — CEHOSLOVACIA 18—12 (11—6). După un început timid (Cehoslovacia a condus cu 2—0), echipa României și-a intrat în ritm, a recuperat handicapul, a preluat conducerea și a dominat în continuare meciul. Schramko a deschis seria, Soos, Băicoianu et comp aveau să susțină avalanșa de goluri în poarta cehoslovacelor. Reprezentativa noastră a jucat sobru, în dauna spectaculozității dar în beneficiul eficacității. Scorul a evoluat astfel: 0—1; 0—2; 1—2; 2—2; 3—2; 6—2; 7—3; 7—4; 8—4; 10—5; 11—6; 12—7; 12—8; 14—8; 14—9; 17—9; 18—10; 18—12.

Derbiul seriei va fi, după părerea noastră, jocul cu Iugoslavia care va avea loc luni seara. Au înscris: Soos (7), Schramko (5), Ilie (2), Szekely (2), Băicoianu și Vidu, pentru România și Kosorinova (3), Sokolovska (2), Kernerova (2), Brunova, Cifreska, Tesarova, Kosikova și Hrantova pentru Cehoslovacia. Au arbitrat Gabriel Kurt și Marcel Millioud (Elveția).

• **Astăzi au loc următoarele partide: ora 16 România tineret — Republica Democrată Germană; 17,10 Iugoslavia — Cehoslovacia, 18,20 Uniunea Sovietică — Ungaria, 19,30 România — Polonia.**

EXPERIENȚĂ PLUS TINEREȚE

FORMULA LOTULUI DE SCRIMĂ PENTRU CAMPIONATELE BALCANICE DE LA ZAGREB

Campionatele balcanice de scrimă a căror primă ediție s-a consumat, în toamna anului trecut, la București, au de data aceasta ca loc de desfășurare orașul Zagreb. Noua confruntare a scrimerilor din țările balcanice (Bulgaria, Grecia, Iugoslavia, România și Turcia) va începe la 20 noiembrie programînd pe parcursul a patru zile întrecerile individuale și cele pe echipe, la toate armele.

Pentru această ultimă întrecere internațională de proporții a anului, federația de specialitate a alcătuit următoarele echipe:

• **floretă feminin** — MARIA VICOL, OLGA SZABO, ADRIANA MOROȘAN și ANIUTA ALEXANDROV;

• **floretă masculin**: IONEL DRÎMBĂ, MIHAI ȚIU, TUDOR PETRUȘ, GABRIEL URSOVICI;

• **sabie**: OCTAVIAN VINTILĂ, DAN IRIMICIUC, CONSTANTIN NICOLAE, ADRIAN CREIȚARU;

• **spadă**: ANTON PONGRAȚ, ALEXANDRU ISTRATE, NICOLAE IORGU, CONSTANTIN DUȚU.

După cum se vede, în componența echipelor noastre figurează, alături de „lame" experimentate, o serie de elemente tinere care vor face un util rodaj într-o competiție de amploare: Moroșan și Alexandrov (floretă-fete), Petruș și Ursovici (floretă-băieți), Creițaru (sabie), Iorgu și Duțu (spadă).

Adriana Moroșan, care a terminat pe locul I în turneul internațional de tineret de la Moscova (în această toamnă) și pe III în turneul de la Belgrad, Petruș clasat al IV-lea în turneul desfășurat luna trecută la Ankara, Creițaru, care a obținut un meritat loc IV în concursul amintit de la Moscova, în fine, spadasinii Iorgu și Duțu, clasați pe locurile I și III, într-un recent turneu, cu o bogată participare, la Belgrad, au posibilitatea să-și îmbogățească nu numai experiența de concurs, dar și palmaresul.

În ceea ce privește figurile proeminente ale lotului nostru ele vor fi, totodată, și ale acestor campionate balcanice. Ne referim, în special, la Maria Vicol (care a avut cea mai substanțială contribuție la victoria echipei noastre în C.M. de la Havana), Olga Szabo (părtașă la succesul de la Havana și cîștigătoarea turneului olimpic Drîmbă, la Țiu, nedreptățitul finalist de la Havana.

★

Delegația sportivilor noștri va pleca spre Zagreb luni seara.

Sebastian BONIFACIU

CAMPIONATUL NAȚIONAL DE ȘAH
LIDER — FLORIN GHEORGHIU

Finala campionatului național masculin de șah a avut ieri o zi încărcată. Dimineața s-au jucat întreruptele. Sala Constructorul din Capitală, gazda partidelor neterminate, a fost martora unei întîlniri deosebit de agitate, încheiată cu un rezultat nescontat: Stanciu—Troianescu. Albul deținea un avantaj evident, în virtutea căruia victoria părea că nu poate să-i scape. Dar, campionul țării a găsit la analiza de acasă continuări unice, a egalat situația, și Stanciu — aflat încă sub impresia faptului că trebuie neapărat să cîștige — a forțat permițîndu-i lui Troianescu să obțină un punct foarte prețios. Pe celelalte fișe au fost înscrise rezultatele: Segal—Varabiescu 1—0, Varabiescu—Georgescu ½—½ și Botez—Troianescu ½—½.

După-amiază, de la ora 15, s-a jucat runda a IV-a. Ea i-a prilejuit lui Florin Gheorghiu în urma victoriei obținute la Varabiescu, să preia conducerea în clasament.

Inegal, Iuliu Szabo — după un start promițător în acest campionat — a naufragiat în fața lui Neamțu. Troianescu n-a observat o manevră elementară a lui Grünberg și s-a trezit cu o piesă mai puțin după o repriză de schimburi. În rest — egalități: Georgescu—Drimer, Segal—Mititelu, Voiculescu—Botez și Fischer—Ciocîltea. Ghițescu a întrerupt în poziție egală cu Stanciu, Partoș cu Ungureanu și Bondoc cu Reicher.

În clasament conduce după patru runde *Florin Gheorghiu* cu 3 p, urmat de *Ciocîltea, Mititelu* și *Neamțu* 2½ p, *Voiculescu* 2 p (1), *Georgescu, Szabo* și *Segal* 2 p.

Astăzi, de la ora 17, după meciul de fotbal cu Grecia, campionatul continuă cu partidele rundei a V-a.

STEAUA — DUBLĂ CAMPIOANĂ

(Urmare din pag. 1)

la promovarea rapidiștilor în divizia A.

Iată și celelalte rezultate din triunghiularele de lupte libere programate ieri: **Progresul București cu Mureșul Tg. Mureș 24—16 și cu C.S.M. Cluj 18—14; Mureșul—C.S.M. 27—13; Dunărea Galați—A.S.M.T. Lugoj 18—18.**

★

În continuare, pe cele trei patrulatere din latex, instalate în sala Progresul au urmat întrecerile din divizia A de greco-romane, în care cel mai așteptat meci a fost derbyul Dinamo București — Steaua. Înaintea acestui meci dinamoviștii, neînvinși în toate cele 20 de ediții ale campionatului, aveau un avantaj de 3 puncte și, bineînțeles, victoria asupra steliștilor în turul campionatului.

Așadar, pentru ca Steaua să devină campioană trebuia să cîștige la o diferență mai mare de 3 puncte. Și stelliștii au reușit, după încleștări extraordinare, să obțină victoria cu 18—14. Explozii de bucurie, îmbrățișări, lacrimi. Dinamoviștii, erau, în sfîrșit, învinși în cea de a 21-a ediție! **Gh. Berceanu (cat. 48 kg), Gh. Stoiciu (cat. 52 kg), I. Baciu (cat. 57 kg), N. Neguț (cat. 90 kg) și P. Stroe (cat. 100 kg) au avut merite deosebite la acest succes. Felicitări celor doi antrenori V. Popovici și Gh. Șuteu.**

Celelalte rezultate: Steaua — Dunărea Galați 36—0, Dinamo — Dunărea 31—5, Progresul București cu Steagul Roșu 17—11 și cu C.S.M. Reșița 34—6, Steagul roșu — C.S.M. Reșița 24—4; Metalul București cu Electroputere Craiova 27—13 și cu C.F.R. Timișoara 23—13, Electroputere — C.F.R. 13—15; Rapid cu Pescărușul Tulcea 24,5—11,5 și cu A.S.M.T. Lugoj 27—13, Pescărușul — A.S.M.T. 21—11.

Locul 3 a revenit merituos formației Metalul București (antrenor Gheorghe Ilie).

RADAR MONDIAL
DATE „EXTREM DE ELOCVENTE"

Curînd după începerea noului an școlar, la Palermo a avut loc un proces ieșit din comun. Mai mulți părinți din cartierele mărginașe ale orașului sicilian au fost chemați în fața judecății pentru că nu și-au trimis copiii la școală. Procesul a fost stins, însă, deoarece s-a apreciat că refuzul părinților respectivi era întemeiat: lipsa școlilor într-o serie de cartiere crea copiilor obligația să străbată, zilnic, distanțe apreciabile.

La Castelverde, localitate situată la 18 km de Roma, mai mulți tineri s-au constituit într-un cerc care își propune **„să obțină ameliorarea condițiilor sociale, umane și igienice"**, reclamînd, printre altele, un local de școală, un teren pentru sport.

În contextul pe care îl prefigurează cus-amintitele episoade, nu mai pare atît de surprinzător un articol intitulat **„Palestrele școlilor — o îngrijorătoare carență"**, publicat de ziarul de specialitate **„Corriere dello Sport"** din Roma.

Sub acest titlu, ziarul redă o serie de date „extrem de elocvente", pe care le-a oferit prof. Baldo De Rossi, președintele Institutului pentru dezvoltarea construcțiilor sociale (I.S.E.S.), în cadrul unei conferințe de presă desfășurate la Roma.

„Situația sălilor de sport pentru școli și a amenajărilor sportive necesare elevilor este literalmente tragică", afirmă ziarul amintit și redă cifrele privind situația precară a bazei materiale, fapt care explică de ce în Italia **„se înregistrează un procentaj atît de scăzut al tinerilor care practică sportul".**

Aflăm, de exemplu, că sînt necesare încă 4574 de palestre (săli de gimnastică) pentru școlile elementare și 6400 de palestre pentru școlile medii.

În ceea ce privește situația amenajărilor sportive existente în Italia, raportul prof. De Rossi arată că această țară are o piscină la 129 441 locuitori, un teren de atletism la 103 957 locuitori și un teren de baschet la 44 220 locuitori.

Se constată de asemenea că din 8054 localități numai 4481 dispun de o amenajare sportivă oarecare, ceea ce înseamnă că 44% din așezările Italiei nu oferă locuitorilor lor nici o posibilitate de a face sport.

După ce a examinat, în lumina a numeroase date, situația bazelor sportive necesare tineretului școlar, președintele I.S.E.S.-ului a subliniat faptul că **„se pune de urgență problema opțiunilor politice care să dea substanță unui răspuns public ce nu poate veni cu mari întîrzieri pentru că sînt... sute de mii cei ce trebuie să satisfacă obligația școlarizării și pentru care baza sportivă la nivel de cartier reprezintă un serviciu social".**

Amintind în final că prof. De Rossi a anunțat și publicarea unei cărți albe asupra situației serviciilor sociale din Italia, ziarul își manifestă scepticismul în ceea ce privește interesul tineretului pentru un asemenea document. **„Tinerii nu vor citi, probabil, această carte deoarece cunosc din experiența lor, directă și cotidiană, carențele, tărăgănările și fragilitatea prea numeroaselor promisiuni".**

Ion F. BACIU

sportul în lume

ZIG-ZAG FOTBALISTIC

BRAZILIENII SÎNT ÎN MEXIC !

Doi oficiali ai federației de fotbal din Brazilia au sosit săptămîna trecută în Mexic și și-au exprimat optimismul față de șansele echipei lor de a cîștiga viitorul campionat mondial. Președintele federației braziliene, Joao Havelange, și vicepreședintele, Abilio de Almeida, au declarat că echipa Braziliei este mai bine antrenată decît oricînd în pregătirile pentru turneul final al C.M., din mai 1970. **„Unul din factorii care va acționa în favoarea noastră este minunatul public mexican"** — a declarat Havelange în cadrul unei conferințe de presă.

Oficialii brazilieni au vizitat Puebla, oraș cu 400 000 de locuitori situat la 96 km de Ciudad de Mexico, pentru a inspecta stadionul Cuauhtemoc ce va găzdui meciurile uneia din grupele preliminare. Ei vor vizita, de asemenea, instalațiile din orașele Guadalajara și Leon, unde vor avea loc meciurile altor grupe. Brazilia, la fel ca și celelalte echipe finaliste, va cunoaște locul unde va juca în preliminariile turneului final, abia la 10 ianuarie 1970, o dată cu tragerea la sorți a alcătuirii celor patru grupe.

ÎNTRE ZIDURILE ÎNCHISORII...

Un judecător din Buenos Aires a respins cererea de eliberare a fotbalistului Ramon Aguirre Suarez, unul din cei trei jucători ai echipei Estudiantes La Plata care se află în închisoare pentru comportarea nesportivă cu prilejul meciului din finala Cupei Intercontinentale, susținut în compania echipei A. C. Milan. Judecătorul a subliniat că această cerere nu poate fi admisă **„din cauza naturii delictului".**

În baza legilor argentiniene poliția poate aresta și reține în închisoare timp de 30 de zile, fără judecată, orice sportivi ce s-au făcut vinovați de neregularități pe teren însoțite de rănirea adversarilor.

Suarez, Eduardo Lujan Manera și Alberto Poleti își ispășesc acum pedepsele în închisoarea Villa Devoto.

FOTBALUL FEMININ RECUNOSCUT ÎN ANGLIA ?

Există posibilitatea ca Asociația de fotbal feminin din Anglia să fie recunoscută de Football Association (Federația engleză de fotbal) — a declarat un purtător de cuvînt la deschiderea adunării anuale a fotbaliștilor englezi. După cum se știe, federația engleză se opune încă din anul 1921 recunoașterii oficiale a fotbalului feminin, temîndu-se probabil de o atît de redutabilă concurență. Dar fotbalul feminin s-a dezvoltat tot mai mult în Anglia. Numărul echipelor afiliate este în prezent de 46. Fotbalul feminin are de asemenea, un caracter organizat în Olanda, Brazilia, Bulgaria, Italia și în alte țări.

„CREȘA" FOTBALISTICĂ

Cum să atragem cît mai mulți spectatori la meciurile de fotbal? Ocupîndu-se de această problemă, experții englezi au ajuns la concluzia că mulți spectatori ar veni cu plăcere la meciuri, dar nu au cu cine lăsa acasă copiii mici. Și iată că clubul Chester a luat inițiativa înființării unor camere speciale în care, plătindu-se o sumă modică, odraslele părinților îndrăgostiți de fotbal să-și poată petrece timpul într-un mod plăcut. Părintele care cumpără un abonament permanent la aceste „creșe" fotbalistice beneficiază de bilete de intrare la meciuri cu preț redus. Să vedem ce va aduce și această inovație!

DOI ARBITRI DE CENTRU

Cu prilejul unei conferințe de presă, care a avut loc la Stockholm, cunoscutul arbitru internațional Einar Bostroem (Suedia) a declarat că, datorită stilului modern al fotbalului de astăzi, un meci trebuie arbitrat de doi oficiali de centru, și nu de unul singur. Acest „Cavaler al fluierului" din Suedia a arătat că astăzi fotbalul se joacă tare și mai ales repede, cu o viteză care-l depășește pe un arbitru obișnuit. **„În condițiile arătate**, a spus Bostroem, **un singur arbitru nu poate urmări cu precizie tot ce se întîmplă pe teren. De aceea cred că ar fi necesar să acționeze doi arbitri de centru, iar cei doi tușieri să acopere cîte o parte a terenului de joc".**

Aceste englezoaice pasionate de fotbal au luat parte la un concurs de frumusețe, organizat de o revistă londoneză, pentru alegerea unei „Miss Footbal 1969". În centru, fericita cîștigătoare (în tricou alb), după încoronare...

NECAZURILE LUI TOMMY GEMMELL

Vedeta fotbalului scoțian, Tommy Gemmell, consideră că este unul din cei mai nefericiți jucători din țara sa. Și toate acestea deoarece, luna trecută, a fost eliminat de pe teren în cursul meciului pentru preliminariile C.M. dintre reprezentativele R.F. a Germaniei și Scoției.

„Acest mic incident — a spus el — m-a costat pînă acum peste 700 de lire". Într-adevăr, suspendat de clubul său, Celtic Glasgow, de la finala Cupei Scoției, Gemmell a pierdut bonificația pentru victoria obținută în acest meci. O altă pagubă a suferit-o prin suspendarea sa de la susținerea a trei partide internaționale, iar acum Comitetul disciplinar al Ligii de fotbal a Scoției l-a penalizat cu 60 de lire. Supărat, Tommy Gemmell a cerut transferul de la clubul Celtic. Cererea i-a fost aprobată.

URTAIN — al 21-lea K.O.

Cunoscutul pugilist spaniol de cat. grea Jose Manuel Ibar „Urtain" a repurtat a 21-a victorie înainte de limită. În meciul desfășurat la Madrid, el l-a făcut KO în rundul doi pe americanul Mike Bruce. Urtain este neînvins în carieră. El și-a depus candidatura la titlul european al categoriei, urmînd să se întîlnească cu învingătorul meciului Thebault—Weilland.

RUGBYȘTII DE LA DINAMO BUCUREȘTI VOR EVOLUA ÎN FRANȚA

Echipa de rugby Dinamo București urmează să susțină trei meciuri în Franța în perioada 20 decembrie — 10 ianuarie. Rugbyștii români vor juca la Farbes, Mauleon și Foix.

PELE — 999 DE GOLURI !

SAO PAULO, 15. — Peste 20 000 de spectatori au urmărit meciul de fotbal dintre echipele braziliene Santos și Botafogo. Fotbaliștii de la Santos au obținut victoria cu scorul de 3—0 (2—0). Unul din cele trei puncte a fost înscris de Pele, care mai are de marcat numai un gol pentru a atinge cifra de 1 000. Acum trei zile, Pele a marcat două goluri în meciul de la Santa Cruz, la care s-a adăugat și cel înscris în meciul cu Botafogo, astfel că în prezent numărul golurilor înscrise de el se ridică la 999. Purtătorii de cuvînt ai Confederației braziliene de fotbal au declarat că în ziua cînd Pele va înscrie cel de-al 1 000-lea gol al carierei sale i se va decerna ca trofeu o minge de fotbal din aur, care va cîntări aproximativ 2 kg.

„ZONALUL" DE LA PORTIMAO ÎNAINTEA ULTIMEI RUNDE

LISABONA, 15. — Înaintea desfășurării ultimei runde, în turneul zonal de șah de la Portimao conduce Filip (Cehoslovacia) și Gligorici (Iugoslavia) cu cîte 12 puncte. Urmează în clasament Minici (Iugoslavia) — 11½ p. și Levy (Scoția) — 11 p. În penultima rundă, Filip a remizat cu Saborido, în timp ce Gligorici a cîștigat la Durao.

ÎN VEDEREA MECIULUI CU ECHIPA ROMÂNIEI

A FOST ALCĂTUITĂ REPREZENTATIVA DE BOX A FRANȚEI

PARIS 15 (Agerpres). — Selecționata de box a Franței se află cantonată la Institutul național de Sport din Paris, în vederea meciului pe care-l va susține la 22 noiembrie la Saint Brieuc cu echipa României. În linii mari formația franceză, de la mușcă la categoria grea, a fost alcătuită astfel: Rabah Kaloufi, Aldo Cosentino, Alain Laine, Daniel Bellantonio, J. P. Younsi, Alain Ruocco, Claude Clerget, Gratien Tonna, Henri Moreau, Lain Victor.

În finala turneului de tenis de la „Crystal Palace" din Londra, se vor întîlni Mark Cox (Anglia) și Bob Hewitt (R.S.A.) În semifinale, Cox l-a învins cu 10—8, 4—6, 6—3 pe Stan Smith (S.U.A.), iar Hewitt l-a întrecut cu 2—6, 6—2, 6—4 pe Stilwell (Anglia). În finala feminină se vor întîlni Julie Heldman (S.U.A.) și Virginia Wade (Anglia). Julie Heldman a eliminat-o cu 7—5, 6—3 pe Ann Haydon Jones (Anglia).

■

Între 1 și 8 decembrie la Moscova va avea loc un mare turneu internațional de hochei pe gheață. La acest turneu și-au confirmat participarea selecționatele Suediei, Cehoslovaciei, Canadei, Finlandei, R.D. Germane și U.R.S.S. În prima zi a turneului, sînt programate meciurile U.R.S.S.—R.D. Germană și Canada—Cehoslovacia.

■

În turul doi al „Cupei campionilor europeni" la tenis de masă, în orașul Liège s-au întîlnit formațiile masculine Middlesbrough și Standard Liège. Jucătorii englezi au terminat învingători cu scorul de 5—2.

■

La Toulouse, s-a disputat meciul internațional de rugby dintre selecționata Pirineilor și reprezentativa orașului Glasgow. Net superiori, rugbyștii scoțieni au obținut victoria cu scorul de 35—11 (8—8).

■

FIFA a stabilit ca tragerea la sorți pentru turul trei al „Cupei europene a tîrgurilor" să aibă loc la 27 noiembrie. Tragerea la sorți se va face la sediul FIFA de la Zürich.

Campionul mondial de box la cat. pană, franco-australianul Johnny Famechon, își va pune centura în joc la 6 ianuarie în fața challengerului său oficial, japonezul „Fighting" Harada, fost campion al lumii la categoriile mușcă și cocoș. Meciul va avea loc la Tokio. Cei doi boxeri s-au mai întîlnit o dată pentru titlul mondial, victoria revenind la puncte lui Famechon, care e fost însă favorizat de juriu.

■

La 6 decembrie în orașul Las Vegas va avea loc semifinala campionatului mondial de box la categoria grea dintre fostul deținător al centurii Sonny Liston și Leotis Martin. WBA a stabilit ca învingătorul acestui meci să-l întîlnească în decurs de 3 luni pe cîștigătorul întîlnirii dintre cei doi campioni mondiali neoficiali Joe Frazier și Jimmy Ellis.

■

În turneul internațional feminin de șah de la Emmen (Olanda), după trei runde lideră este Ada van der Giessen (Olanda) cu 2 p, urmată de Jörger (R.F. a Germaniei) cu 1½ p., Dobson (Anglia), Eretova (Cehoslovacia) și Timmer (Olanda) cu cîte 1 p.

■

La Stockholm s-a desfășurat meciul retur dintre echipele feminine de baschet Sparta Praga și Ruter Moerby (Suedia) contînd pentru „Cupa campionilor europeni". Baschetbalistele cehoslovace au obținut victoria cu scorul de 87—47 (44—22). În primul joc, echipa Sparta cîștigase cu 73—33.

-TELEX-TELEX-TELEX-TELEX-

Tiparul I.P. „Informația", str. Brezoianu nr. 23—25, București

40368

Redacția și administrația: str. Vasile Conta nr. 16, tel. 11.10.05, interurban 72 și 286. Telex sportrom buc. 180.

PROLETARI DIN TOATE ȚĂRILE, UNIȚI-VĂ!

sportul

4 pagini 30 bani

Anul XXV — Nr. 728 (6162) ZIAR AL CONSILIULUI NAȚIONAL PENTRU EDUCAȚIE FIZICĂ ȘI SPORT Luni 17 noiembrie 1969

ROMÂNIA ÎN MEXIC

ECHIPA NOASTRĂ CÎȘTIGĂTOARE A GRUPEI DIN PRELIMINARIILE C. M. CU UN PUNCT AVANS!

Clasamentul final al grupei

1. **ROMÂNIA**	6	3	2	1	7–6	8
2. Grecia	6	2	3	1	13–9	7
3. Elveția	6	2	1	3	5–8	5
4. Portugalia	6	1	2	3	8–10	4

● După 31 de ani, din nou în turneul final al Cupei „Jules Rimet" ● Publicul — la înălțime ● Echipa Greciei la primul ei „egal" în București

Echipa României cu cîteva clipe înainte de începerea partidei. De la stînga la dreapta: Deleanu, Dumitrache, Dobrin, Radu Nunweiller, Dembrovschi, Dinu, Sătmăreanu, Dan, Hălmăgeanu, Răducanu și Lucescu

In meciul decisiv: 1-1 (1-0) CU ECHIPA GRECIEI

Fotoreporterul nostru a surprins la cabina echipei române un moment emoționant: jucătorii îi mulțumesc, pe rînd, antrenorului lor, profesorul Angelo Niculescu... Iar acesta îi strînge la piept — așa cum face în imagine cu Dumitrache — ca un părinte bun.

VICTORIE!

Intr-un București îmbrăcat, de circumstanță, în haine cosmopolite, invadat de mii de turiști români și străini, cu centrul frămîntat de neastîmpărul oaspeților săi de o zi, de furnicarul uman și motorizat, în căutare de hrană și combustibil, dar mai presus de toate răscolit de acea vînătoare zgomotoasă după un loc în tribunele de la „23 August", echivalat — realmente ori doar anecdotic — cu fișuri, ceasuri sau cu multe sute de lei, nu s-a vorbit, timp de 24 de ore, decît despre fotbal. Competent ori diletant, monologul comun s-a topit la ora amiezii, în ambianța stadionului, îmbrățișat de voalul toamnei de miere a anului, incrementită aici ca-ntr-un refugiu neștiut.

Meciul de fotbal România — Grecia s-a desfășurat ca o piesă de teatru în două tablouri, esențial deosebite unul de altul. A fost, de fapt, o dijeră de ritm care a tăiat în două spectacolul pe care-l întrevedeam unitar. Primele 45 de minute au zburat pur și simplu ca o respirație, timpul s-a fugărit parcă singur din urmă, fiecare secundă bicluind-o pe cea dinaintea ei pentru a o scoate din scenă. Următoarele 45 de minute au picurat parcă plumb în secundele sale, a căror succesiune se făcea cu scrîșneli de angrenaj înțepenit în nisip.

Explicații? Știu și eu? S-a început în trombă, cum se spune în sport, așteptîndu-se golul victoriei, atît de dorite. De aceea timpul se sufoca el însuși pînă cînd golul a căzut într-adevăr, în cel de-al 36-lea minut marcat de cronometre. A urmat acel respiro atît de critic, dar și de firesc, în limitele căruia oaspeții au egalat. Spectrul ultimului minut de joc s-a instalat pe chipurile jucătorilor noștri, în sufletele lor și — vai! — chiar în mușchii și judecata lor, făcîndu-i să se întindă spre el ca spre un țărm promis, dar îndepărtat pînă la efemeritate. In acest început de coșmar, un om și-a păstrat intacte calmul, puterea de luptă, clarviziunea, ambiția încăpățînată. El a fost Mircea Lucescu, căpitanul tricolorilor noștri, care-și culegea de pe tot terenul mingile, rostogolindu-le, cu vîrful bocancilor săi, spre careul adversar, penetrînd dispozitivul defensiv al acestora. In jurul lui s-au țesut firele de voință ale celorlalți jucători, dintre care Dumitrache, Dembrovschi și Sătmăreanu au fost pe punctul de a schimba primejdiosul rezultat de egalitate.

Așa s-a făcut că, după ultimele 90 de minute ale „asaltului Mexicului" cum a denumit C. Topescu partida de ieri, românii au cucerit VICTORIA. Da, VICTORIA, pentru că turneul la care fotbaliștii noștri au participat s-a sfîrșit cu VICTORIA lor, pe care egalitatea de ieri n-a putut-o anihila și pe care ar trebui să nici nu o întunece. Știu că s-a dorit o victorie și în această ultimă partidă, însă numai pentru a-i pune pe băieți și nervii tuturor la adăpost de neprevăzut, dar acum cînd șansa echipei s-a realizat integral, cînd scopul eforturilor de peste un an de zile s-a fructificat, cînd locul turneului final al C.M. de fotbal a devenit — după trei decenii — o realitate, să ne bucurăm sincer, să nu umbrim prin nimic marele succes al jucătorilor și antrenorilor, să nu devenim blazați și snobi măcar pentru a nu ne îndepărta astfel de noțiunea de sport! Și încă ceva: să ne gîndim, o clipă măcar, și la cei care, zbătîndu-se pentru asigurarea unui climat sănătos și sincer în fotbalul nostru, pentru acordarea lui cu cerințele moderne ale jocului cu balonul rotund, au contribuit și ei la fundamentarea succesului de azi, realizat în mod concret de noua și talentata generație pe care se bazează echipa națională. Acestor băieți inimoși, îndrăgostiți încă de la prima vedere de fotbal, doresc să le amintesc chiar în ceasul dulce al marii bucurii comune, că drumul lor de-abia a început. A început cu o VICTORIE, dar trebuie să continue în Mexic, unde actuala echipă a României poate să marcheze o comportare memorabilă, nu numai pentru ea, dar și pentru alții. Drumul succeselor abia i s-a deschis ieri, odată cu prima sa VICTORIE și rămîne astfel pînă îl vor invada amotițiile și valoarea sportivă a celor 16 finaliste. Care va fi locul vostru pe acest drum? V-ați gîndit băieți? Cred că este tocmai timpul s-o faceți.

Em. VALERIU

Semnificația succesului

A fost trecut, deci, cu bine și acest ultim, dar foarte dificil (cum s-a văzut) obstacol din cursa calificării în turneul final al campionatului mondial. Este adevărat că el ne-a dat — îndeosebi în repriza secundă — mult mai multe emoții decît ni le puteam închipui, dar important rămîne faptul că echipa națională a României va participa, anul viitor, la suprema competiție fotbalistică din Mexic.

Fără îndoială că o victorie a reprezentativei țării noastre în meciul de ieri, care era de prevăzut și care — în ciuda anumitor deficiențe din jocul tricolorilor — a ocolit-o în mod nedrept, ar fi dat și mai multă strălucire evenimentului așteptat vreme de peste trei decenii de către iubitorii fotbalului din țara noastră. Dar chiar și așa, în condițiile acestui rezultat de egalitate (remarcabil, totuși, ca valoare dacă avem în vedere că el a fost obținut în fața celui mai periculos adversar din grupă, aflat — după cum ne-a demonstrat-o ieri atît de elocvent — în mare progres și care a luptat cu o extraordinară dîrzenie pentru victorie), performanța băieților noștri nu este mai puțin demnă de elogiu.

În fond, cine le-ar fi dat lor vreo șansă înainte de începerea întrecerii din preliminarii și, mai ales, după acel debut nefericit de la Lisabona? Cine ar fi crezut — inițial — că echipa Portugaliei, medaliată cu bronz la Londra, și formația Elveției, nelipsită de la turneele finale ale ultimelor ediții de campionat mondial, se vor clasa, în cele din urmă, pe locurile codașe din grupă, iar calificarea pentru Mexic va fi disputată direct de reprezentativele României și Greciei, care porniseră doar în rolul de outsidere?

Dacă nu ne înșelăm, în vara anului trecut, în situația nu prea roză în care se afla fotbalul românesc pînă și la nivelul reprezentării sale naționale, s-au emis chiar unele păreri împotriva participării țării noastre la actuala ediție a campionatului mondial, sub motivul că ea s-ar putea încheia cu un eșec compromițător.

Și iată că astăzi, după ceva mai mult de un an de la acele momente de cumpănă, perioadă în care în privința lotului reprezentativ s-au petrecut serioase schimbări în bine, sărbătorim cu toții succesul echipei noastre naționale, care este, de fapt, al fotbalului românesc.

Putem spune, fără a exagera, că reprezentativa României a cîștigat deopotrivă cu calificarea — absolut meritată — la turneul din Mexic, stima și prețuirea adversarilor săi direcți de pînă acum, ca și respectul viitorilor adversari. Grație rezultatelor sale din preliminariile campionatului mondial și din partidele amicale susținute de-a lungul anului în curs, ea s-a impus în lumea soccerului internațional și evoluția ei pe diferitele meridiane ale lumii este acum solicitată și așteptată cu interes.

Avem, de asemenea, motive întemeiate să credem că prin acest ultim pas care s-a făcut spre Mexic și pentru care, exprimînd — sîntem siguri — sentimentele tuturor iubitorilor de sport din țara noastră, adresăm cele mai calde felicitări jucătorilor, antrenorilor, medicului echipei și conducerii federației de specialitate, fotbalul românesc va resimți acel stimulent ce îi lipsea pentru realizarea unei redresări și a unui progres substanțial la nivelul fiecărui eșalon al său.

Fie, deci, ca acest strălucit succes al echipei naționale să semnifice baza de lansare spre o afirmare definitivă și prestigioasă a soccerului nostru în lumea fotbalului internațional.

C. FIRANESCU

ASTĂZI A CÎȘTIGAT SPORTUL...

Decorul a dat acestui meci mai multă strălucire decît jocul însuși. Firește, spectacole se pot produce și în aer liber, dar ele rămîn fade fără cadru. Chiar atunci cînd fundalul e constituit din grația masivă a coloanelor de marmură, gala se salvează doar prin „son et lumière". Iar sunet și lumină au fost din belșug ieri în cazanul cu trepte din bariera Vergului, de la focurile de artificii ale începutului, pînă la torțele de celuloză din final.

Rama sonoră și optică, limitată în puteri și durabilitate, a dovedit și ieri valoare de paleativ, pentru că, totuși, piesa se joacă pe scenă. Acolo, în arenă, se dezleagă ghemul destinelor, acolo se decid bravii, acolo se confundă contradictoriile interese. Dar dacă piesa nu e la înălțimea așteptărilor, dacă ea nu satisface aspirațiile privitorilor? Atunci îți rămîne savoarea decorului, în tonuri vulcanice, în cromatică delirantă la prolog, apoi tot mai pastelat spre final, pentru a nu distona cu piesa.

S-a făcut totul ca decorul să aibă și fast și sobrietate, îmbinînd efectele butaforice cu decența. Elicopterul a produs vîrtej de praf roșu, iar fanfara a fost redusă la surdină. Gradenele au geamăt de lume, pînă sus pe practicabilele niciodată utilizate pînă acum. Stindardele a două țări, multiplicate, au pavoazat galeriile, dînd fond de ten pestrițelor lozinci.

Dar, în ciuda ingeniosului slogan apărut la peluză, care încerca să-l contrarieze pe Giraudoux și să-l contrazică pe Homer, în ciuda superbei dorințe afișată pe pînză: „Astăzi cîștigă Troia", aheii s-au bucurat de grațiile Olimpului și au obținut un armistițiu care de fapt nu le mai folosește la nimic.

In tabără, nu prea în formă, a presupușilor troieni, impresionantă a fost, înainte de începerea actului doi, întrunirea la mijlocul scenei, în buchet strîns, a combatanților, cărora, în șoaptă, ca la confesional, un tînăr basileus le-a cerut legămîntul.

Acum, că piesa s-a sfîrșit, în văzul spectatorilor și bucuroși și triști, rămîne în urmă, deplin în amintire, decorul. Și goana după bilet a acelui rafinat intelectual care altfel sfidează sportul, și disperata intervenție a celor 7000 de suflete din comuna bănățeană Jebel care cereau amînarea reviziei la rețeaua electrică pentru a nu pierde spectacolul. Totul rămîne în urmă, afară de gîndul că o echipă s-a calificat. Iar pentru ochiul nostalgic, acea pancartă de baștină a stadionului: „Părinți, înscrieți-vă copiii la centrul de învățare a înotului de la bazinul Floreasca"!

Victor BANCIULESCU

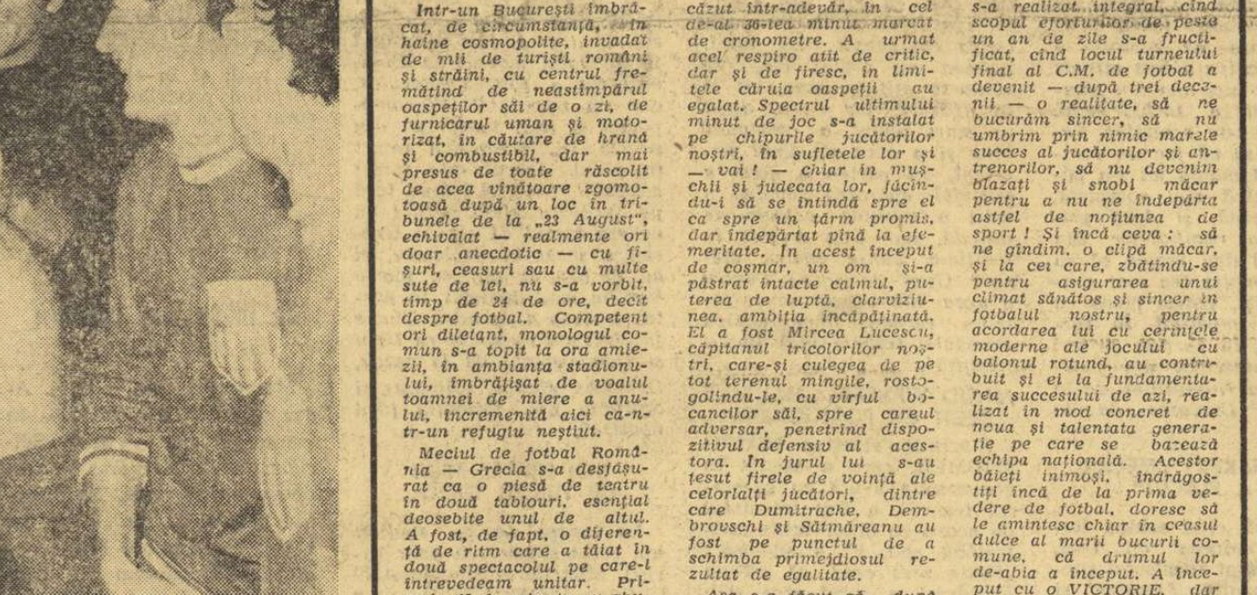

Lupta acerbă pentru calificare și-a pus amprenta pe nivelul partidei

În fața unui ultim și extrem de dîrz adversar, tricolorii și-au deschis calea spre Mexic

Ca și la meciul cu Portugalia, ieri ne-am început comentariul chiar de la masa presei, sub impulsul atmosferei de mare satisfacție pe care „tribunele" marelui nostru stadion au trăit-o în clipa cînd ultimul fluier al arbitrului irlandez *John Adair* (sobru, corect, foarte atent) a validat mult așteptata calificare a tricolorilor noștri.

Ceea ce ni se înfățișa ochilor era un tablou unic, reconfortant pentru noi toți, cei care timp de 90 de minute ne sincronizasem bătăile inimilor cu cele ale jucătorilor români. Fiecare trăia atunci clipe de descă-

Călin ANTONESCU
Gheorghe NICOLAESCU

(Continuare în pag. 3)

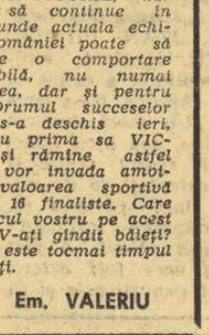

Secunda imediat următoare golului lui Dembrovschi. Ikonomopoulos este făcut șahmat, iar autorul golului se îndreaptă fericit spre coechipieri

fotbal

Pînă acum 12 echipe sînt desemnate pentru Mexic

În prezent, se cunosc 12, dintre cele 16 formații care vor participa în turneul final al Campionatului mondial din Mexic. Iată echipele calificate:

ZONA EUROPEANĂ

Grupa I: România
Grupa a IV-a: U.R.S.S.
Grupa a V-a: Suedia
Grupa a VI-a: Belgia
Grupa a VII-a: R.F. a Germaniei
Grupa a IX-a: Anglia — calificată din oficiu, cîștigătoarea ultimei ediții a C.M.

ZONA AMERICII DE SUD

Grupa a X-a: Peru
Grupa a XI-a: Brazilia
Grupa a XII-a: Uruguay

ZONA AMERICII DE NORD ȘI A CARAIBELOR

Grupa a XIII-a: San Salvador
Grupa a XIV-a: Mexic — calificată din oficiu, ca țară organizatoare.

ZONA AFRICII

Grupa a XV-a: Maroc.

Celelalte patru calificate pentru Mexic vor fi desemnate după următoarele jocuri: Zona europeană, grupa a II-a, Ungaria — Cehoslovacia — meci de baraj, la 3 decembrie, la Marsilia; grupa a III-a, Italia — R.D. Germană, la 22 noiembrie, la Neapole; grupa a VIII-a, Luxemburg — Bulgaria, la 7 decembrie, la Luxemburg.

Din Zona Asiei și Australiei se califică una din cele trei țări: Australia, Rhodezia și Israel. Australia va întîlni pe terenuri neutre, într-un joc dublu, formația Rhodeziei, iar învingătoarea va fi opusă reprezentativei Israelului. Cîștigătoarea acestei finale (după două jocuri) se va califica în turneul final. Meciurile au loc în luna decembrie.

★

Cele 16 echipe din turneul final vor fi împărțite în patru grupe. Întîlnirile din grupe se desfășoară după sistem campionat (fiecare cu fiecare, cîte un joc). Primele două clasate în grupă se califică în sferturile de finală, de unde turneul devine eliminatoriu.

Componența grupelor va fi stabilită prin trageri la sorți, la 10 ianuarie, la Ciudad de Mexico. Se pare că sistemul alcătuirii grupelor se va face ca și la ultima ediție a C.M. cînd au fost fixați capii de serie. Acestea ar fi Anglia, Mexic, R.F. a Germaniei și U.R.S.S., celelalte trei locuri din fiecare grupă urmînd să fie completate prin tragere la sorți avîndu-se însă în vedere zonele geografice.

CRONICA TRIBUNEI

Mergeam în alaiul celor 100 000 care dictase parcă Bucureștiului o singură direcție, spre stadion. Nu știu dacă de la ora 1 în sus era cineva care să fi plecat în sens contrar.

Pînă și funigeii, părelnicele fire de păianjen care zboară în această superbă toamnă peste capetele noastre și se joacă cu soarele și cu cerul, pluteau lin spre locul către care ne îndreptam cu toții...

Pînă și funigeii...

Ce știau ei...

Sînt zeci, sute de lucruri care pot fi spuse despre acest meci memorabil, despre acest meci-festival (sub raportul cadrului, al ambianței); multe din ele vor vedea lumina tiparului, dar și mai multe vor rămîne, fără îndoială, cronică orală cu mii de autori.

Ceea ce-și merită — cu depline drepturi — omagiul cuvîntului scris este unghiul nevăzut al acestei partide, nevăzut dar extraordinar de reactiv, unghiul sentimental.

Vorba bătrînă și înțeleaptă „românul este poet" și-a vădit eterna-i perenitate și ieri, la o întrecere realistă ca o sabie, unde echipa României putea cîștiga totul sau putea pierde totul... Pancarte aduse din Tîrgoviște, „Dinule, tîrgoviștenii sînt alături de tine", din Timiș, de pe Valea Argeșului, de pe Bistrița și din... Giulești, „Dane, să nu treacă musca" (!) ne-au dovedit generozitatea și atașamentul a sute de mii, a milioane de inimi, la lupta celor 11 tricolori, hotărîți să prefacă un vis de trei decenii în faptă.

Și ce greu a fost...

Grecii aveau și ei visul lor...

Și au luptat ca spartanii... Ba, poate că uneori au uitat rigorile luptei drepte.... Deși nu-i scuzăm, i-am înțeles că în numele scopului au disprețuit — și nu și-au ales — mijloacele.

Primele 36 de minute și ultimele 10 au fost cele mai dramatice.

Pînă la golul lui Dembrovschi tribunele au trăit, cu puterea sufletului (mulți și-au pierdut în acest timp vocea...), hamletiana dilemă „A fi sau a nu fi". A venit superba lovitură de cap a băcăuanului care a învins tot, și opoziția (extraordinară) elenă și dubiul soartei...

În acea clipă, un provincial și-a lansat deasupra stadionului perechea de porumbei voiajori ca să ducă acasă... inima stadionului, căci vestea a fulgerat toată țara.

Repriza a doua a început într-o liniște (interioară) primejdioasă, de care a profitat excelentul Domazos.

Încă 40 de minute de luptă acerbă pentru Mexic. Cîteva minute de descumpănire și băieții noștri se aruncă din nou, cu toată ființa, la atac. Radu Nunweiller șutează la păianjen, dar Ikonomopoulos zboară sub bară... Dobrin îi pune mingea pe cap lui Dembrovschi, dar lovitura băcăuanului este din nou scoasă din „păianjen..." Portarul grec scoate, miraculos, tot. O singură dată nu mai are ce face. O acțiune uluitoare a lui Dobrin atrage toată apărarea elenă spre el, mingea este trecută superb la Lucescu care i-o pune — la doi metri de poartă — lui Dumitrache, singur-singurel. Dar excelentul nostru atacant se grăbește și ratează cea mai fantastică ocazie a acestui meci.

Tribunele acuză această neșansă și, încet-încet, amuțesc... Grecii își joacă furibund ultima carte. Apărarea română însă, în frunte cu Dan, păstrează, — în ultimele minute ale partidei — biletele pentru Mexic...

În tribune, cei mai mulți sînt fericiți, dar sînt și unii care nu-și ascund dezamăgirea pentru o victorie scăpată din mînă (de mîna lui Ikonomopoulos...). Ce copii... Rezultatul meciului era calificarea (sau necalificarea în Mexic...).

Un drum spre casă, cu trotuare pline, sărbătorești, care aplaudă reușita tricolorilor. Nimeni nu se mai gîndește să urmărească funigeii tomnatici care se joacă deasupra capetelor noastre...

Marius POPESCU

LA O CALIFICARE

Frumoasă-i Portugalia cînd își lasă
Prelinsa trenă-n valuri de Ocean, —
Dar Marea Neagră-mi pare mai frumoasă
Și țărmul nostru scitic mai vultan!

Semeață-i fruntea limpidei Elveții
În diadem de Alpi încoronați, —
Dar îmi lăsară dacii mei nămeții
Și-o frunte-ncoronată de Carpați!

Superbă-i vechea Attică, Helada
Cu templele, cu portocalii ei, —
Dar mai frumoasă-mi pare-a fi livada
În care m-am născut, cu merii mei!

Frumoasă-i România și mi-i dragă
Mai mult ca orice țară pe pămînt!
Și nu aș da-o pentru lumea-ntreagă!
Și mă mîndresc că fiul ei eu sînt!

Salut, deci, cerul mîndrei Portugalii,
Elveției i-nclin al meu salut
Și Greciei îi mîngîi portocalii —
Stindardul țării noastre îl sărut!

Tudor GEORGE

Ceea ce nu s-a văzut din tribună...

Pătrund la vestiare, cu chiu cu vai... Ni se cer atîtea legitimații cît cred că n-am avut niciodată... Peste tot întîlnim aceeași replică: „accesul interzis", și poate oamenii au dreptate, căci circulă zvonul că grecii au intervenit în mod special, cerînd cît mai multă liniște, la cabine. Teamă, comoditate, prevedere? Cine știe!... Mă uit la ceas: 12,40 și echipele încă n-au sosit. Coridoarele, stăpînite de tăcere, par străine, necunoscute și undeva chiar neprietenoase... Colegii de la radio și-au luat posturile în primire, și numai glasurile lor, înfundate, sfîșie o liniște nefirească: „Ghițulescu, mă auzi? Aici Mureșan, vorbesc de la cabine...".

Ce încet trece timpul!

În sfîrșit, apar jucătorii noștri. Deleanu urcă primul scările, cu un aer degajat, de parc-ar merge la un concert simfonic. Zîmbește, și totuși — simplă impresie pasageră — buzele lui se desfac mai greu, mai reținut... Unul cîte unul, băieții intră în cabină. Ușa se închide în urma lor, implacabil. Numai masorul Tudose se agită, ca în preajma unei nunți...

Îi căutăm pe doctorul Tomescu, pentru a scăpa — o clipă mai devreme — de o întrebare care ne obsedează pe toți. Undeva, în capătul coridorului, Ion Alexandrescu, secretarul adjunct al federației, „sudează" țigările cu o frecvență care bănuiesc că presupune nu numai pasiune...

Iată-l pe doctorul Tomescu înconjurat de cîțiva confrați greci... Privesc peste umăr, mă înalț și în clipa cînd îi surprind privirile zîmbesc ușurat: face un gest larg, ca o mîngîiere, apoi rostește scurt, sentențios:

— Dobrin joacă!

Mă uit la ceas: e 12 și 50... Ce încet se mai tîrăște astăzi timpul!

La mulți ani, Radule!

Mai trec cîteva minute. Apar și grecii, cu Domazos în frunte. Cineva — poate Spiridon, poate Kamaras — fredonează o melodie. Treningurile oaspeților, cu „Ellas" pe spate, au umplut brusc culoarele... Îl căutăm din ochi pe Botinos, și nu-l zărim. Joacă sau nu joacă? Se scurg cîteva clipe și, în fine, apare și extrema grecilor: e într-un pulover roșu, col roulé! Deci, Grecia fără Botinos! Fără să vrem, ne bucurăm, poate fără sens, apoi revenim la alte gînduri: „dar dacă înlocuitorul lui?"

...Românii au ieșit la încălzire, pe terenul din spate. Grecii — nu; aleargă de-a lungul coridorului, pe covorul îngust, asemănător unei piste de popice... Antrenorul Petropoulos zîmbește necontenit, dar, prin fumul de țigară, zîmbetul lui mi se pare — nu, aveam chiar certitudinea aceasta — trist, obosit. Se zice că e un antrenor dintre cei care tremură prea mult înainte și în timpul meciului... Ne convingem, iată, că nu toate zvonurile sînt lipsite de miez.

...Pe nesimțite, timpul s-a scurs... E mai bine de unu și jumătate. În ambele cabine se discută, probabil, planurile de joc. Oficialii și ziariștii — de altfel, puțini, de numărat pe degetele unei singure mîini — se pregătesc de plecare. În curînd începe meciul, cînd — neașteptat în decorul acela de sanatoriu — își face apariția un poștaș...

Cineva îl ia la zor:

— Ce-i dom'le, ce cauți aici?

Nu spune nimic. Întinde un maldăr de telegrame, din care noi ne alegem, la întîmplare, vreo două-trei.

Din Timișoara, Laura scrie: „Mergem în Mexic!", iar Valentin Filip îi urează lui Radu Nunweiller, din Piatra Neamț, la mulți ani și succes la mondiale!

Apare și sărbătoritul — va avea peste cîteva ore 25 de ani —, primește telegrama, o studiază, apoi, făcînd abstracție de noi:

— Mulțumesc, Valentin Filip!

— Îl cunoști? — întrebăm.

Ridică din umeri și zîmbește:

— Nu, dar mi-e bun prieten!

„Nea Angelo, zău, a fost tare greu!"

Of, s-a terminat! Acum, România e în Mexic, visul acela aproape nebulos, neîmplinit de mai bine de trei decenii, s-a transformat în realitate. La cabina română, atmosfera e de-a dreptul entuziastă. Angelo Niculescu plutește undeva, spre tavan, purtat de mîinile puternice ale elevilor săi... Dinu, poate cel mai emotiv dintre jucători, își șterge pe furiș, ca un licean, o lacrimă scăpată. Mircea Lucescu zace — da, da, literalmente zace — pe un scaun. Ne apropiem, și ne arată mîna, tumefiată, plină de sînge:

— M-a călcat cineva pe mînă, nu știu cine...

— Ei, cum a fost?

— Doar ați văzut... Cel mai greu meci pe care l-am jucat la națională. Grecii au alergat ca niște mașini. Nu i-am învins, dar am făcut totul pentru calificare. Dacă Dumitrache marca atunci, la 1—1... V-a plăcut Domazos? Ce mai, mare jucător!

Vorbește rar, cuvintele îi vin parcă de aiurea:

— Știu, publicul poate, ar fi vrut o victorie pe care o merita! Nu s-a putut, și pentru asta sînt puțin trist! Oricum, mergem la Mexic, și nu-i puțin...

Tace, și în aceeași clipă se apropie Angelo Niculescu.

— Cum te simți, Mircea?

— Nea Angelo, zău, a fost tare greu!

Petropoulos: „Românii, succes în Mexic!"

În capătul celălalt al vestiarelor, antrenorul Petropoulos, cufundat într-un fotoliu primitor, se lasă abordat cu multă amabilitate:

— Cine merita să învingă? Cred că scorul este echitabil! Mi-au plăcut de la români Dobrin, Dinu și Lucescu... De la noi? Ei, înaintarea noastră a jucat slab. A alergat mult, dar asta n-a fost suficient! Oricum, urez României succes la Mexic! E, după părerea mea, o calificare meritată...

Alături, dl. Dedes, președintele Federației elene de fotbal, pare supărat. Și este:

— Așteptam mai mult de la Papaioanu și Botinos! N-aș fi crezut să nu marcheze două goluri! E drept că Dan și Deleanu au jucat bine, și, apoi, arbitrul! Nu vă supărați, nord-irlandezul Adair v-a favorizat vizibil, fluierînd la centrul terenului numai și numai pentru români...

— Să înțelegem că Grecia merita victoria?

— O, nu, rezultatul este echitabil!

Treptat, vestiarele s-au golit. Zarva a lăsat loc liniștii. Privesc la ceas: e aproape cinci și jumătate seara... La o oră și ceva după calificarea la mondiale...

Ovidiu IOANIȚOAIA

Dobrin, cu mingea la picior, își taie drum printre 3 apărători greci. În spate, arbitrul John Adair asistă și parcă... admiră!

DECLARAȚII LA MASA PRESEI

Misiunea de a intervieva ziariștii nu este de loc ușoară. Întîi, pentru că în timpul și după meci, fiecare dintre ei este ocupat cu treburile profesionale. Fie că se grăbește pentru a comunica telefonic reportajul meciului, fie că se zorește spre cabinele jucătorilor pentru a culege păreri ale antrenorilor și arbitrilor. Am reușit, totuși, să discutăm cu cîțiva dintre ziariștii greci și „neutri" prezenți la meciul de ieri.

ROMANIA — CEA MAI CONSTANTĂ ECHIPĂ DIN GRUPĂ

Să ascultăm ce spune ziaristul olandez KOOS DE BOER, trimisul special al ziarului *„Geillustreerde Pers"* din Amsterdam.

„În prima repriză românii au fost mai buni decît grecii. După pauză, însă, oaspeții au avut o revenire nemaipomenită. Au uitat de miza jocului și au urmărit tot timpul balonul și nu rezultatul. Așa se explică faptul că repriza a doua a avut o cursivitate cum rareori poți vedea la un meci decisiv. Am fost plăcut impresionat de două fapte: 1. Nu s-a jucat dur, am văzut doar faulturi obișnuite de joc; 2. S-a jucat deschis, fără marcaj strict la om, cum ne-am obișnuit să vedem la meciurile din ultimii ani.

Cred, însă, că la Mexic marcajul la om va fi literă de lege. Aci, la București, se pare că jucătorii au uitat de indicațiile date de antrenori, cine pe cine să marcheze pentru un motiv foarte simplu. Dorința de victorie a ambelor echipe a fost atît de mare încît nici una din combatante nu a închis jocul. Rezultatul este echitabil. Totuși, fără să vă fac un compliment, România mi s-a părut o echipă mai completă, mai omogenă, și dacă privesc seria rezultatelor din grupă, îmi dau seama că ea a fost formația cea mai constantă. Deci, puteți pleca cu conștiința împăcată în turneul final. În partida de ieri m-au impresionat doi jucători: Radu Nunweiller de la Gazde și Domazos de la oaspeți".

J. RETHAKER: „MECIUL MI-A PLĂCUT"

La pauză, cînd echipa României conducea cu 1—0, ne-am adresat trimisului special al ziarului *„l'Equipe"* și al revistei *„France Football"* din Paris, JEAN PHILIPE RETHAKER. Prudent, eminentul comentator a ezitat să ne dea un răspuns. Ne-a spus doar că... *„Un meci durează 90 de minute, așa încît acum nu vă pot spune nimic și deci, mai așteptați 45 de minute".* Și iată părerea sa, după terminarea întîlnirii: *„Meciul mi-a plăcut. A fost un joc în care toți actorii și-au etalat cunoștințele și în primul rînd excelenta pregătire fizică. Din păcate, însă, doi dintre jucătorii formației gazdă, Dobrin și Dumitrache, au fost sub forma lor obișnuită. Radu Nunweiller a compensat însă totul. A fost un argint viu, găsindu-se atît în atac, cît și în apărare. Iar Dinu, după un start slăbuț, a continuat bine și a avut un final excelent. În partea a doua a partidei, apărarea română a avut o misiune extrem de dificilă, dar Dan a fost la înălțime. Șanse pentru Mexic? Greu de spus! Pentru a avea într-adevăr șanse într-un turneu final, echipa României trebuie încă îmbunătățită".*

MARIO WIDMER: „MAI BINE DECÎT CU PORTUGHEZII"

Ziaristul elvețian MARIO WIDMER, care a asistat la conversația avută cu gazetarul francez, a fost întrutotul de acord cu observațiile confratelui său. El a adăugat: *„Poate unii cred că echipa României a jucat mai slab decît în meciul cu Portugalia. Eu nu sînt de aceeași părere. Întîi pentru că grecii au fost azi cu mult mai buni decît portughezii, și în al doilea rînd, pentru că miza acestui meci a fost mai hotărîtoare decît în partida cu formația lui Eusebio".*

STAVROS TSOCHOS: „SCORUL ESTE ECHITABIL"

În timp ce trimisul special al ziarului *„Fos Ton Spor"*, STAVROS TSOCHOS se grăbea la telefon, am reușit să schimbăm cîteva cuvinte: *„Poate că dacă grecii n-ar fi jucat atît de nervos (în special în prima repriză), altul ar fi fost rezultatul final. Golul marcat de Dembrovschi a fost spectaculos, dar nu imparabil. Ikonomopoulos a ieșit inoportun din poartă și... mingea a intrat în plasă. Scorul este totuși echitabil. Fără să-i laud însă pe jucătorii eleni, avînd în vedere faptul că echipa Greciei a jucat în deplasare, ei au desfășurat un joc foarte bun, în mod deosebit, în partea a doua a partidei. Dintre jucători am remarcat pe Dinu și Dembrovschi de la gazde, Domazos, Haitas, Kamaras și Spiridon din formația țării noastre".*

DOI DINTRE MIILE DE TURIȘTI GRECI...

La ieșirea de pe stadion am cerut și părerea unor turiști. Muncitorul atenian ANDREAS MEMENOGLU ne-a spus: *„Astăzi nu a fost ziua vedetelor. Papaioanu și Sideris de la noi, Dobrin și Dumitrache de la români au avut o zi proastă. Cine știe cum s-ar fi încheiat acest meci dacă cei patru ași ar fi fost la înălțime. Dar așa, rezultatul de 1—1 este corect".*

În fine, încă o declarație a unui turist venit din Salonic, LAKIS SPIRIDON: *„Sîntem bucuroși că plecăm neînvinși de la București și că formația Greciei a realizat în cele două partide cu echipa României, calificată în turneul final, un scor egal: 3—3".*

I. OCHSENFELD

IERI, ÎN DIVIZIA B

SERIA I

Politehnica Galați — Progresul Buc. 1—1 (1—1).
Metalul Buc. — Portul Constanța 3—0 (3—0).
Dunărea Giurgiu — Ceahlăul P. Neamț 3—1 (0—1).
Progresul Brăila — Oțelul Galați 1—1 (1—1).
Chimia Suceava — Gloria Bîrlad 3—2 (2—1)
Flacăra Moreni — Sportul studențesc Buc. 4—0 (1—0)
Metrom Brașov — Știința Bacău 2—1 (1—0)
Metalul Tîrgoviște — Poiana Cîmpina 2—1 (2—1)

CLASAMENT

1. Prog. Buc.	13	7	4	2	22—6	18
2. Metalul Buc.	13	7	3	3	26—15	17
3. Flacăra	13	6	3	4	22—18	15
4. Metalul Tîrgoviște	13	6	3	4	23—20	15
5. Dunărea	13	6	3	4	17—18	15
6. Portul	13	7	0	6	20—16	14
7. Politehnica	13	6	2	5	15—16	14
8. Poiana	13	5	3	5	17—17	13
9. Chimia	13	6	1	6	12—13	13
10. Metrom	13	5	3	5	16—17	13
11. Oțelul	13	5	3	5	17—20	13
12. Prog. Brăila	13	4	3	6	18—18	11
13. Gloria	13	4	3	6	23—28	11
14. Ceahlăul	13	5	0	8	11—19	10
15. Știința	13	3	2	8	10—19	8
16. Sportul studențesc	13	2	4	7	16—25	8

ETAPA VIITOARE (23 noiembrie): Chimia — Metalul Buc., Poiana — Oțelul, Metrom — Portul, Sportul studențesc — Progresul Brăila, Știința — Metalul Tîrgoviște, Politehnica — Flacăra, Progresul București — Dunărea, Ceahlăul — Gloria.

SERIA A II-a

C.F.R. Timișoara — Metalul Hunedoara 3—0 (1—0)
Minerul Baia Mare — C.S.M. Reșița 1—0 (0—0)
Chimia Rm. Vîlcea — Ripensia Tim. 1—0 (0—0)
Minerul Anina — C.F.R. Arad 4—1 (1—0)
C.S.M. Sibiu — Metalul Tr. Severin 2—1 (1—1)
Vagonul Arad — Electroputere Craiova 1—0 (0—0)
Gaz metan Mediaș — Metalurgistul Cugir 1—0 (1—0)
Olimpia Satu Mare — Olimpia Oradea 2—1 (1—0)

CLASAMENTUL

1. C.S.M. Sibiu	13	7	3	3	15—10	17
2. Vagonul	13	7	2	4	13—11	16
3. Ripensia	13	7	1	5	28—17	15
4. C.F.R. Tim.	13	6	3	4	17—11	15
5. Minerul B.M.	13	6	3	4	10—6	15
6. C.S.M. Reșița	13	5	4	4	17—11	14
7. Olimpia S. M.	13	7	0	6	20—19	14
8. Olimpia Oradea	13	6	2	5	20—20	14
9. Electroputere	13	6	2	5	13—14	14
10. Min. Anina	13	6	1	6	24—20	13
11. Metalurgistul	13	6	1	6	15—15	13
12. C.F.R. Arad	13	5	2	6	21—18	12
13. Met. Huned.	13	3	4	6	11—17	10
14. Gaz metan	13	5	0	8	12—21	10
15. Chimia	13	4	0	9	13—23	8
16. Met. Tr. Sev.	13	4	0	9	10—26	8

ETAPA VIITOARE (23 noiembrie): Chimia — Vagonul, Gaz metan — Metalul Hunedoara, Metalul Tr. Severin — Olimpia Oradea, C.F.R. Arad — Minerul Baia Mare, Olimpia Satu Mare — C.S.M. Reșița, Ripensia — C.S.M. Sibiu, Metalurgistul Cugir — Minerul Anina, Electroputere — C.F.R. Timișoara.

Astăzi în sala DINAMO, la ora 18, conferința

JUDO — SPORT OLIMPIC CARE CUCEREȘTE TINERETUL LUMII

Consiliul Național pentru Educație Fizică și Sport, Institutul de Educație Fizică și Sport, în colaborare cu Universitatea populară București, organizează astăzi la orele 18,00 în sala Dalles, o conferință cu tema: „Judo — sport olimpic care cucerește tineretul lumii".

Expunerea va fi făcută de lector univ. Ion Avram. Va urma filmul documentar „Judo" și filmul artistic Becket (ambele serii).

Pronosport

AȘA ARATĂ O VARIANTĂ CU 13 REZULTATE EXACTE LA CONCURSUL PRONOSPORT NR. 46 ETAPA DIN 16 NOIEMBRIE 1969

1. România—Grecia	x
2. Turcia—U.R.S.S.	2
3. Brescia—Bologna	x
4. Cagliari—Juventus	x
5. Fiorentina—Bari	1
6. Lanerossi—Internazionale	x
7. Milan—Napoli	1
8. Palermo—Lazio	x
9. Roma—Sampdoria	x
10. Torino—Verona	1
11. Catanzaro—Atalanta	1
12. Como—Pisa	1
13. Foggia—Reggiana	1

Fond de premii: 347 465 lei

Plata premiilor va începe în Capitală de la 21 noiembrie pînă la 31 decembrie; în provincie de la 25 noiembrie pînă la 31 decembrie 1969 inclusiv.

TRAGEREA EXCEPȚIONALĂ LOTO DIN 18 NOIEMBRIE 1969 ATRIBUIE
APARTAMENTE, AUTOTURISME, EXCURSII ȘI PREMII ÎN BANI
ÎN NUMĂR NELIMITAT
ASTĂZI ULTIMA ZI PENTRU PROCURAREA BILETELOR!

...În luna decembrie apare primul
almanah
sportul

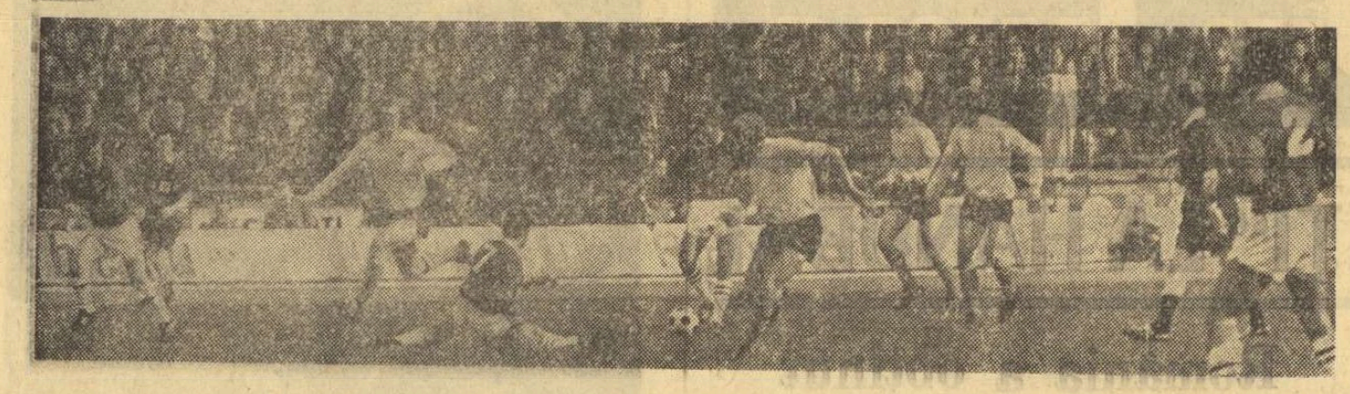

Koudas (nr. 7) a ratat intervenția și Radu Nunweiller așteaptă balonul sub privirile lui Papaioanu, Sătmăreanu și Dinu

fotbal

ULTIMELE 90 DE MINUTE ALE CALIFICĂRII

100000 de spectatori aplaudă golul lui Dembrovschi

Ceasul arată ora 14. Întregul stadion fierbe. Iată, au apărut formațiile pe gazon. Explozie de urale. Intră în funcțiune sirenele, explodează în înălțimi petardele. În fruntea echipelor, cei doi căpitani — Lucescu și Sideris. La centrul terenului se schimbă fanioane și buchete de flori. Apoi, arbitrul Adair aruncă banul în sus. Grecii aleg terenul, iar jucătorilor noștri le revine misiunea de a mișca mingea. Un fluier scurt și Dumitrache dă prima lovitură. Un pas lui Dobrin, o lansare pe dreapta la Dembrovschi. Apoi, peste cîteva secunde, Dobrin driblează în marginea din dreapta careului, dar este obstrucționat. Lovitura liberă indirectă o execută Lucescu. Șut cu boltă pînă la Dumitrache, dar acesta reia pe lîngă poartă. **În min. 2** oaspeții atacă supranumeric. Sideris și Papaioanu combină pînă în careu unde, în sfîrșit, atacul e destrămat. Dar **în min. 3** oaspeții revin. Koudas pătrunde periculos pînă în apropierea porții, singur. Mingea este blocată de Răducanu la picioarele atacantului grec. Începutul meciului e furtunos, palpitant. În următoarele trei minute oaspeții ne arată că sînt dispuși să lupte extraordinar pentru fiecare minge : atacă decisiv, uneori chiar dur. La înaintare ei combină rapid și derutant, profitînd și de nesiguranța apărătorilor noștri (mai puțin Deleanu, foarte bun de la început), care, vizibil marcați de emoții, de miza meciului, luftează de ne trec sudorile. **Min. 6:** o combinație excelentă între Nunweiller și Deleanu, intercalat în atac, dar centrarea ultimului este prea lungă și mingea se oprește în spatele porții. Urmează cîteva faze pe centru, cînd de o parte cînd de alta, pentru ca în **min. 8** să avem din nou emoții. Dimitriou, venit înainte, centrează pe sus. Sideris „șterge" balonul cu capul, trimițîndu-l mai departe la Papaioanu, singur la 15 m de poartă. Șutul din volé al acestuia trece pe lîngă buturi. **În min. 10** primul corner : Dinu urcă în atac și de la 18 m șutează, dar Elefterakis „contrează" și balonul se îndreaptă în afara terenului. Lovitura de colț este executată și faza se termină cu șutul, prea înalt, al lui Sătmăreanu. Prin multă mișcare și deplasare rapidă, grecii ajung apoi la poarta noastră. **Min. 12:** Haitas trage puternic de la 20 m și Răducanu reține. Urmează două minute de inițiativă a oaspeților. După aceea, în min. 14, Dinu preia din apropierea liniei de centru, face o cursă lungă și de la 20 m șutează puternic și plasat spre colțul de sus, în stînga. Ca un resort, Ikonomopoulos se arcuiește în aer și trimite în corner. Lucescu execută înalt, însă tot portarul oaspeților lămurește situația, reținînd spectaculos. **În min. 15** consemnăm un nou corner acordat de Spiridon, la atacul celui mai periculos înaintaș român — Dembrovschi. **Min. 18:** în sfîrșit, Dumitrache reușește să cîștige duelul aerian cu Spiridon, dar mingea trimisă cu capul de înaintașul nostru nu-și atinge ținta. Peste un minut Deleanu pasează lui Nunweiller: de la 25 m Radu șutează puternic, puțin peste poartă. **Min. 20:** Dembrovschi și Dumitrache reușesc pe linia careului de 16 m un frumos un-doi, nefructificat pentru că primul cade în momentul reprimirii balonului. Este o perioadă în care reprezentativa României se vede mai mult în atac. Finalizarea însă întîrzie pentru că Dobrin și Dumitrache sînt păziți cu strășnicie și, în general, compartimentul ofensiv, cu excepția lui Dembrovschi, nu se descurcă în fața apărării aglomerate. **În min. 22** Sătmăreanu se intercalează din nou în atac, pe partea dreaptă, însă mingea centrată de el poposește în afara terenului de joc. **Min. 23** aduce panică în careul nostru. O minge centrată fără adresă de pe stînga se plimbă prin careul lui Răducanu pentru că Dan și Hălmăgeanu luftează. Îndepărtează pericolul Deleanu. După un șut imprecis al lui Dinu — prea mult se încearcă, acțiuni de „unul singur" — **în min. 25 se realizează o fază mare la poarta oaspeților. Nunweiller driblează consecutiv pe Dimitriou și Elefterakis, care încearcă să-l lovească la picioare. Arbitrul acordă lovitură liberă. Execută Lucescu, pe sus, Sătmăreanu se înalță peste toți cei aflați în fața porții și de la 5—6 m trimite cu capul peste poarta goală ! Min. 27 :** Dembrovschi (același Dembrovschi, care a evoluat excelent în acest meci) se strecoară printre 3—4 adversari și șutează cu efect pe lîngă poartă. **Min. 29 :** atacanții greci reușesc din nou să ne arate că nu întîmplător au marcat cele mai multe goluri din serie. Sideris driblează irezistibil și pasează lui Papaioanu, pe linia de 16 m. Spre norocul nostru, acesta, singur-singurel, se grăbește și șutează „dintr-o bucată" imprecis. Asistăm apoi **(min. 30)** la un gest nesportiv al lui Gaitatzis, care-l oprește pe Dembrovschi din cursă ținîndu-l de tricou și vrînd parcă să dea cu el de pămînt. **Min. 34 : Dumitrache pătrunde în careu pe stînga. Îl are în față pe Spiridon. Cînd vede că e depășit, fundașul grec pune piciorul înainte și-l trîntește la pămînt pe Dumitrache. Fără îndoială, a fost fault și deci... 11 m. Arbitrul, însă, acordă lovitură indirectă (!?). După aceea Elefterakis obține un corner după care echipa noastră se lansează în atac.** ESTE MIN. 36. AFLAT PE DREAPTA, SĂTMĂREANU PRIMEȘTE MINGEA. FUNDAȘUL NOSTRU CENTREAZĂ ȘI SPIRIDON TRIMITE CU CAPUL ÎN CORNER. LOVITURA DE COLȚ, DE PE PARTEA DREAPTĂ, ESTE EXECUTATĂ DE LUCESCU, ÎNALT, CU BOLTĂ. LA BALON SAR MAI MULȚI JUCĂTORI. SARE ȘI IKONOMOPOULOS. DAR MINGEA ÎL DEPĂȘEȘTE. ÎN SPATELE LUI SE ÎNALȚĂ DEMBROVSCHI. O SPLENDIDĂ LOVITURĂ CU CAPUL DE LA 4—5 M ȘI GOL IMPARABIL. 1—0 PENTRU ROMÂNIA ! Văzîndu-se conduși, oaspeții pornesc la atac cu îndîrjire, mereu impulsionați de excelentul Domazos. Echipa noastră revine în ofensivă în min. 39. **Lucescu preia mingea cu pieptul, intră în careu, însă este împins din spate de Kamars și cade la pămînt. În loc să sancționeze infracțiunea, conducătorul jocului lasă ca faza să continue.** Repriza se încheie cu scorul de 1—0 pentru România pentru că Lucescu (min. 42) irosește un contraatac, iar Koudas (min. 44) este stopat în ultimă instanță de Hălmăgeanu.

Drept consecință, jucătorii noștri încep să apeleze mai des la faulturi : în min. 46 *Lucescu*, pornit în ofensivă, nu-și poate croi altfel drumul, iar *Dan*, în minutul următor, nu-l poate opri în altă manieră pe *Sideris*. *Botinos* intrat după pauză în locul lui *Koudas* irosește lovitura liberă, *Papaioanu* îl imită, șutînd tare, de la 25 de metri, mult peste poartă și mingea revine jucătorilor noștri, în atac. Centrarea lui *Lucescu* este însă imprecisă și din degajarea lui *Dimitriou* mingea ajunge pe poarta opusă, la *Botinos*. *Sătmăreanu* îi taie drumul, îl deposedează de balon, dar începe să se joace cu adversarul ca pisica cu șoarecele în careul mic, spre admirația lui *Răducanu* venit și el la „glumă". Era în min. 50 al partidei și, în sfîrșit, *Sătmăreanu* s-a hotărît să-i dea mingea lui Răducanu. **Degajarea acestuia ajunge la *Dinu*** care vrea să schimbe jocul pe partea lui *Radu Nunweiller*, dar mingea poposește în picioarele lui *Domazos*. Lucidul conducător de joc al oaspeților sesizează poziția izolată, plasamentul defectuos al fundașilor români și se lansează în atac, nejenat de nimeni. El șutează fără să ezite de la aproape 30 de metri, spre colțul din dreapta porții noastre. *Răducanu*, prost plasat (mult spre stînga și ieșit spre linia careului mic) se întinde și atinge mingea cu mîna, fără a reuși însă să-i întrerupă traiectoria spre gol : 1—1, un echilibru de loc dorit pe tabela de marcaj !

Uşurința (atît de departe de dezinvoltura așteptată !), cu care a început echipa noastră repriza secundă, a fost repede plătită. Mult prea repede ! Întrebări de mult amorțite în culcușul gîndurilor încep să se trezească. Ele par a-și face loc și printre jucătorii noștri ce acționau acum debusolat. În min. 52 *Dan* și *Răducanu* ezită la o acțiune individuală a lui *Sideris* și portarul nostru reține cu greutate. Apoi *Hălmăgeanu* este obligat să intervină, de două ori consecutiv, ca ultim apărător. Fundașii se limitează la rolul destructiv, iar compartimentul median (inclusiv *Lucescu* și *Dembrovschi*) cel care, de obicei, calmă și ordonă jocul întregii echipe, nu-și găsește cadența.

Mijocul terenului este dominat de adversari, *Domazos* acționînd cu precizie ca rampă a unor rapide contraatacuri ce urmăreau să desfacă, în special pe centru, apărarea noastră.

Primul care-și revine este, totuși, publicul și încurajările din tribune mai alungă norii incoerenței care pluteau peste teren. *Dobrin* îl lansează inteligent pe *Dumitrache* (min. 56), dar dublul dribling al tînărului nostru atacant se sfîrșește fără nici un rezultat. Acțiunea aceluiași jucător din min. 62 nu mai poate fi oprită însă decît printr-un fault brutal, chiar pe linia careului de 16 m. Lovitura liberă este executată de *Dinu* dar *Domazos*, omniprezent, intercepteză balonul și îl deschide lung pe *Sideris*, strecurat printr-un sprint prompt, printre *Dan* și *Hălmăgeanu*, în careul nostru. *Răducanu* iese decis la blocaj și printr-un salt temerar își răscumpără o parte din vina golului.

Din nou momente de descumpănire în echipa noastră, *Dumitrache* se retrage pentru cîtva timp pe extrema stîngă, resimțindu-se de pe urma faultului amintit, iar echipa Greciei forțează victoria, unica sa șansă. Obține însă doar cîteva cornere.

Minutul 68 consemnează cea mai mare ratare a meciului, cînd în urma unei excelente combinații *Dobrin—Lucescu—Dumitrache* (prea puține în acest meci !), ultimul saltă mingea peste poartă, de la numai 3 m, în fața lui *Ikonomopoulos*, care nu-și credea ochilor ! Dar chiar și ratată, acțiunea are darul de a impulsiona echipa noastră, al cărei joc devine mai consistent, mai ofensiv. În min. 71 *Dobrin* îi fentează pe rînd pe *Dimitriou* și *Spiridon*, în careul mic, centrează la semiînălțime, înapoi și *Dembrovschi* lovește puternic cu capul balonul. Toți îl vedem îndreptîndu-se spre gol, dar *Ikonomopoulos* are din nou o intervenție salutară, salvîndu-și echipa de la înfrîngere.

Ce păcat ! Acțiune spectaculoasă, foarte bine concepută, condusă și finalizată, dar echipa noastră n-a obținut decît un corner ! *Radu Nunweiller* șutează și el senzațional, de la peste 30 de metri, dar portarul elen, în formă excelentă, acordă din nou corner. În două minute, echipa română obține 4 cornere. Este rîndul nostru să ne mulțumim doar cu această satisfacție platonică...

Și astfel intrăm în ultimele zece minute ale partidei, cele mai lungi din istoria de peste 50 de ani a fotbalului românesc. Deasupra mult rîvnitei calificări la campionatul mondial atîrna acum, nevăzută, „sabia lui Damocles" care, oricînd, putea reteza echilibrul fragil al scorului egal. Și minutele se scurg ca plumbul. Jucătorii adverși devin din ce în ce mai nervoși. *Dimitriou* faultează, *Ikonomopoulos* scapă mingea din mînă, iar centrările imprecise ale lui *Papaioanu* și *Botinos* poposesc în brațele lui *Răducanu*. **Lucescu are o execuție de finețe în min. 84 — șut din întoarcere — dar mingea trece peste bară. A fost ultima acțiune demnă de consemnat pentru că restul s-au soldat cu mingi ieșite afară din teren.**

Și cînd fluierul final al arbitrului *John Adair* a consfințit ultimul punct — dar cît de prețios ! — obținut de tricolori în preliminariile campionatului mondial, Mexic '70 era o certitudine !

Constantin ALEXE
Paul SLĂVESCU

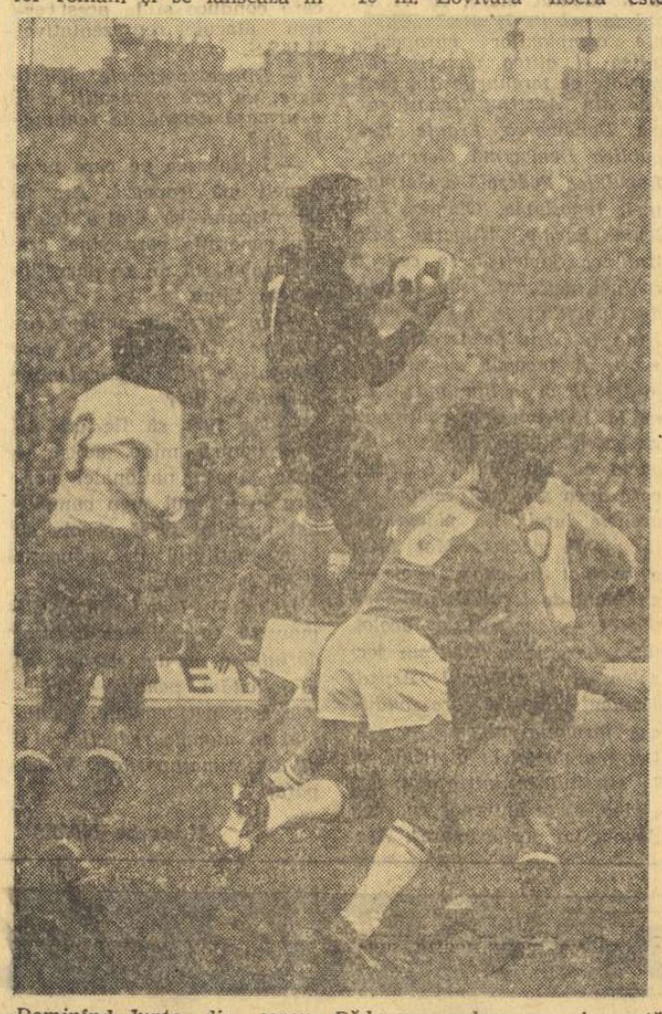

Dominînd lupta din careu, Răducanu culege cu siguranță balonul din fața lui Hălmăgeanu și Sideris (nr. 8)

ROMÂNIA : Răducanu — Sătmăreanu, Hălmăgeanu, Dan, Deleanu, Dinu, Nunweiller, Dembrovschi, Dobrin (min. 80 Ghergheli), Dumitrache, Lucescu.

GRECIA : Ikonomopoulos — Dimitriou, Kamaras, Spiridon, Gaitatzis, Domazos, Haitas, Elefterakis, Sideris (min. 71 Dedes), Papaioanu, Koudas (min. 46 Botinos).

ARBITRI : JOHN ADAIR (la centru), ajutat la linie de M. Wright și W. Brooks (toți din Irlanda de Nord).

Cei 25, din care „12 mexicani"

Răducanu : autoritar în tot careul, îndrăznet, sobru în general, învingător net în toate situațiile de joc aerian. A degajat cu mîna extrem de precis, trimițînd de regulă mingea jucătorului cel mai liber și contribuind astfel la întrarea echipei în situație de atac. A ieșit fulgerător pentru degajări sau blocaj la toate pasele perpendiculare adresate celor mai avansați atacanți greci. Un portar cu înălțimea și reflexele lui ar fi trebuit să devieze șutul violent al lui Domazos. A fost surprins, plecînd puțin mai tîrziu după balon. Desigur nu i se poate imputa golul, ci numai o oarecare fracțiune din el (dacă acceptăm că un „gol" poate fi divizat).

Sătmăreanu : n-a avut una din acele zile cînd e sigur pe el ca un profesor universitar la catedră. A luptat cît a putut ca să-și ferească zona de breșe și infiltrări, fără ca uneori să izbutească. E bine că s-a lansat mai rar în atac, tocmai fiindcă s-a autoapreciat exact pe el cel de ieri. Marile merite pe care acest fotbalist, cu o structură sufletească aparte, le are la calificarea echipei naționale, ne obligă să înțelegem de ce azi n-a mai jucat cu alura aceea seniorială pe care a etalat-o de atîtea ori. Sătmăreanu este un om care resimte mai mult decît alții încărcătura emoțională proprie unei partide de care depinde TOTUL sau NIMIC.

Hălmăgeanu : evoluție bună, plasament corect, joc de cap fără cusur. Ca orice fotbalist înalt, Bujor a fost puțin jenat de niște adversari scunzi, cu starturi rapide, cu explozii neașteptate, care schimbau balonul cu finețe, pe direcții imprevizibile.

Dan : axul de vitalitate al echipei noastre, mai ales după pauză cînd oaspeții au dezvoltat numeroase operațiuni de atac. A fost necruțător, sportiv, cu nervii cenzurați. A frînt numeroase contraatacuri, exprimîndu-se în fiecare fază cu toată puterea lui de dăruire, care, trebuie recunoscut, este imensă. Cu toate eclipsele din cariera sa, Dan rămîne poate cea mai mare inimă de fotbalist, din cîte bat la ora actuală în România. La sfîrșitul partidei, el s-a retras spre vestiare mergînd pe deasupra tunelului de sîrmă. Bucuria îl copleșise și îl luase în lectica ei minunată. Nu ne-am mira dacă am auzi că Dan a plecat de la stadion mergînd în mîini. Și nu l-am iubi mai puțin pentru o astfel de bizarerie.

Deleanu : a jucat relaxat, exprimîndu-se calm și lucid în majoritatea timpului. Randament excelent mai ales în prima repriză cînd a deposedat cu seninătate, a construit acțiuni și s-a lansat în atac, reușind să surprindă. Uneori nu s-a repliat la timpul cuvenit, descoperindu-și zona. După pauză a fost de cîteva ori depășit, datorită poate și randamentului minor pe care l-au dat mijlocașii în faza de apărare.

Dinu : cîte o părticică din el a rămas pe fiecare metru de teren. Dinu este simbolul ambiției echipei noastre. El s-a bătut fără menajamente într-o zonă în care adversarul concentrase toate forțele lui de elită : mijlocul terenului. Deseori l-a preocupat mai mult atacul decît apărarea, fără ca această opțiune să fi fost necesară. Interesează mai puțin că uneori a pasat greșit. Dinu este omul care a barat frecvent circulația balonului condusă de Domazos și a însoțit, mai ales la început, șarjele de atac ale echipei române, expediind un șut care l-a făcut pe Ikonomopoulos să zboare în unghiul barelor.

Radu Nunweiller : alt mare ostaș al campaniei pentru Mexic, care, ieri, la sfîrșitul drumului, n-a avut strălucirea lui obișnuită. Credem că Radu n-a fost în condiție fizică excelentă, lucru care i se întîmplă, din cînd în cînd, după perioade extrem de solicitante. El a încercat să coordoneze și să conducă din înapoi linia de atac, reușind mai bine acest lucru, mai ales în prima repriză, acolo unde trebuia. Calificarea României pentru turneul final are însă la loc de frunte pe atestatul ei semnătura lui Radu Nunweiller.

Dembrovschi : acest jucător în care unii nu credeau încă pînă în ajunul acestei partide a etalat pentru toți scepticii virtuțile talentului său robust. El s-a deplasat pe teren, în numele crezului tactic, propriu marilor fotbaliști de azi. Majoritatea fazelor de atac și apărare l-au avut în inima lor, simțul lui de strateg l-a condus întotdeauna acolo unde echipa avea mai multă nevoie de un om în plus. Prin lovitura sa de cap, din care a înscris golul, în fața unei apărări înmărmurite, România a devenit una din cele „16 fericite".

Dobrin : marcat, probabil, de urmările neantrenamentului (în zilele de invaliditate), jucătorul de la care se aștepta să vină demoralizarea adversarului a evoluat slab. Lipsa sa de randament a influențat și evoluția lui Dumitrache și pe cea a liniei mediane. Dobrin n-a fost un placid, s-a luptat cu adversarii și cu slăbiciunea lui, dar n-a atins decît o dată treapta unei acțiuni reușite. Sub raportul datoriei, trebuie recunoscut că el a vrut să și-o facă cu toată onestitatea.

Dumitrache : ne venea greu să credem, după un sfert de oră, că el nu atînsese mingea, într-un meci disputat la noi acasă. Un jucător „vîrf" este extrem de tributar colegilor săi de echipă. Și dacă o lungă perioadă întîmplarea face să nu fie jucat, e greu ca evoluția sa ulterioară să nu se deregleze. Sub astfel de auspicii a început partida pentru Dumitrache. Tot ce a încercat ulterior a fost influențat de acest demaraj frînat. Să mai adăugăm și faptul că a fost păzit de Spiridon, un fel de jandarm care știe să-și facă meseria și care are o detentă formidabilă. Cît îl știm de inimos, probabil că roibul corsar își mușcă acum buzele de ciudă. Noi însă îl îmbrățișăm cu acea căldură pe care ne-a solicitat-o întotdeauna talentul său sclipitor.

Lucescu : e dificil să scrii despre cel mai bun jucător al echipei noastre. Fiindcă el a realizat tot ce-ar fi vrut să facă Dumitrache, Dobrin, Radu Nunweiller și ceilalți oameni mai puțin realizați în partida de ieri. Omniprezent ca un duh, Lucescu a deschis întotdeauna o breșă în dispozitivul adversarului și a închis întotdeauna un culoar spre poarta lui Răducanu. El a desfășurat cu strălucire și activitatea sa de căpitan al echipei, formație pe care o domină prietenește cu autoritatea sa compusă din numeroase fațete. Îi mulțumim pentru toată perioada preliminariilor, pe care a traversat-o echilibrat și generos.

Ghergheli : bun și dăruit echipei atît cît a jucat.

☆

Ikonomopoulos : agil, temerar, cu reflexe admirabile. Paralizat la faza cînd a înscris Dembrovschi.

Dimitriou : fundaș fără virtuți deosebite.

Kamaras : bine plasat, atletic, descurcăreț în situații dificile, precis în intercepții și în pase.

Spiridon : apărător excelent, abil în deposedări, stăpîn în careu la mingile înalte.

Gaitatzis : agresiv, dar corect în lupta corp la corp ; bun susținător al atacului.

Domazos : cel mai bun jucător de pe teren. Tehnică de bijutier, precizie aproape milimetrică în pasele la orice distanță. Om căutat de minge. A creat faze recomandate prin inteligență tactică, dar coechipierii săi nu le-au onorat. A înscris un gol de o geometrie rece, dar perfectă, care a dat unui stadion întreg multe palpitații.

Haitas : evoluție cenușie.

Elefterakis : s-a dovedit incisiv, robust, cu o mare rază de acțiune.

Sideris : agresiv, primejdios, fin tehnician, cu forță de pătrundere, gust pentru combinații rapide. Șters după pauză.

Papaioanu : atacant înzestrat cu toate calitățile. A creat spărturi, a fentat uneori irezistibil, s-a deplasat în toate direcțiile, doar-doar va ajunge într-o circumstanță ideală. Din păcate, jucătorii greci apropi 'i de el nu l-au înțeles întotdeauna.

Koudas : multă zbatere, puțin randament.

Botinos : mult mai bun decît Koudas. Extremă rafinată, care a sporit forța ofensivă a adversarilor noștri în repriza secundă.

Dedes : neconcludent.

Romulus BALABAN

Cele mai lungi clipe...

Așadar, echipa română intră după pauză cu avantajul unui gol. Suficient, gîndeam noi, ca din punct de vedere psihologic ea să abordeze partida, în continuare, cu mai multă dezinvoltură. Dar iată că, spre surprinderea tuturor, începutul reprizei este aidoma cu cel al partidei : echipa Greciei atacă cu insistență, orice încercare a tricolorilor de a se desprinde pe contraatac fiind rezolvată cu decizie de linia adversă de fundași.

LUPTA ACERBĂ PENTRU CALIFICARE

(Urmare din pag. 1)

tușare, după marele suspense provocat, pe neașteptate, de șutul inspirat al lui Domazos, acest spiriduș, cu calități certe de geniu fotbalistic. Într-adevăr, numărul 10 al grecilor ne-a obligat ieri, în tribune, să repetăm numărătoarea inversă socotind minutele ce mai rămăseseră pînă la fluierul final. Faptul acesta chinuia cu atît mai mult cu cît suspensul de care vorbeam a intervenit în minutul 50 — am zice, artificial, împotriva cursului jocului. deoarece, exceptînd unele scurte perioade de timp, selecționata română s-a impus în fața adversarului, cu mijloace specifice arsenalului fotbalului adevărat.

Este, în fond, marea bucurie, care dă o pondere sporită calificării, asigurîndu-i o serioasă tentă valorică atît de necesară — psihologic vorbind — în momentul în care te înscrii printre primele 16 echipe naționale ale lumii.

Să exemplificăm cele spuse de noi prin cîteva date statistice, mult mai convingătoare decît impresiile fugare și, uneori, subiective pe care ți le oferă o partidă cu miza aceleia de ieri. În 90 de minute, de pildă, fotbaliștii români au șutat de 20 de ori la poartă, în timp ce adversarii lor au încercat vigilența lui Răducanu de numai 6 ori. Ilustrativ în ceea ce privește superioritatea în joc a echipei române este și raportul de cornere : 16 — România, 2 — Grecia. Semnificativ la acest capitol, al loviturilor de colț, este faptul că selecționata elenă a obținut primul corner abia în minutul 35 ! De asemenea, cele 22 de faulturi comise de oaspeți (față de cele numai 12 înscrise la activul echipei române) pledează — ca argument suplimentar — în sprijinul afirmației, potrivit căreia inițiativa a aparținut îndeobște românilor.

A existat, însă, și un moment de mare dificultate pentru reprezentativa noastră de fotbal. El s-a produs, firește, după golul înscris de Domazos, cînd, timp de aproximativ 15 minute, ceva din mecanismul formației române s-a dereglat, permițînd oaspeților, încurajați de neașteptata întorsătură de pe tabela de marcaj, să acționeze cu mai multă convingere și siguranță. Atunci, judicioasa tactică de menținere a balonului, de trecere din apărare în atac prin pase scurte, și-a pierdut consistența, impietînd asupra coeziunii formației române. Dar, o dată depășit punctul critic de care vorbeam, tricolorii s-au descătușat de emoții, evoluînd în continuare mai aproape de potențialul lor real, cel care ne adusese satisfacția deschiderii scorului, în prima repriză, cînd în min. 36, DEMBROVSCHI a plasat excelent balonul cu capul în poarta lui Ikonomopoulos.

Reînnodînd firul superiorității teritoriale, jucătorii români au forțat din nou obținerea victoriei — pe care însă zeița Fortuna le-a refuzat-o... nepoliticos. De două ori, în minutele 68 și 73, tabela de marcaj ar fi trebuit să se schimbe, dar prima oară Dumitrache a plasat — incredibil — peste bară din interiorul careului mic, iar a doua oară portarul grec a reușit să devieze în corner, cu vîrful degetelor, mingea trimisă sub bară de Dembrovschi. Și, parcă sub impulsul acestor acte de... injustiție fotbalistică, jucătorii români — cei care erau mai aproape de efectuarea pasului hotărîtor spre Mexic — au abandonat, pare-se, ideea victoriei, în dorința de a păstra măcar decisivul rezultat... nedecis, suficient pentru calificare. În aceste momente, dificile pentru echipa noastră, începusem numărătoarea inversă de care aminteam, **numărătoare care s-a încheiat fericit prin plasarea reprezentativei României pe orbita elitei fotbalului mondial.**

Conform așteptărilor, caracterul decisiv al acestei partide a fost evident de la primele schimburi de pase. Ambele formații au abordat jocul într-un angajament fizic rar întîlnit, cu nervii întinși la maximum, ceea ce — bineînțeles — a influențat nivelul spectacular al disputei. Am văzut, deseori, în cele 90 de minute pase greșite, șuturi imprecise din situații favorabile, uneori chiar și greșeli tehnice de natura abecedarului fotbalistic. Într-un fel, caracterul de total angajament fizic al întrecerii a favorizat pe oaspeți, mai puțin tehnici, dar — ca orice outsider, care își joacă ultima carte — mai „înfipți", ceea ce explică unele iregularități, în maniera rugbystică 'trageri de tricou), comise de oaspeți.

În ofensivă, fotbaliștii greci au mizat aproape totul pe arma contraatacului realizat prin pasa lungă, decisivă, este drept, bine folosită, în cîteva rînduri, de cei doi oameni de la mijlocul terenului, Domazos și Haitas.

Cu aceste atu-uri în mînă, elevii lui Petropoulos au devenit, ieri, un adversar periculos, dornic să furnizeze o mare surpriză. Din fericire, în acest dialog fotbalistic și-a spus cuvîntul și reprezentativa noastră care, așa cum mărturisea recent antrenorul **Angelo Niculescu**, chiar dacă nu este o echipă din acelea în stare să săvîrșească minuni, rămîne, totuși, un team care acum nu se lasă niciodată călcat în picioare.

Veridicitatea acestei opinii ne-a fost încă o dată probată în meciul cu Grecia, cînd fotbaliștii români au reușit să-și valorifice superioritatea tehnico-tactică, deși — repetăm — au fost vădit marcați de marea miză a jocului. Toți cei prezenți, atît în tribunele stadionului, cît și în fața televizoarelor, vor păstra, în mod cert, în sufletele lor (de mari iubitori ai fotbalului) acuratețea unor faze realizate, îndeosebi, de tricolorii români. Ne referim la unele acțiuni de certă calitate, opera lui **Radu Nunweiller, Lucescu, Dobrin, Dinu, Dembrovschi** și **Dumitrache** care — în tabăra adversă — au găsit corespondent doar în manevrele subtile ale lui Domazos și Papaioanu. Merite incontestabile în obținerea calificării revin, firește, și liniei defensive, care, chiar dacă uneori ne-a făcut să strîngem din dinți, a găsit, totuși, mai ales psihic, resurse să depășească tensiunea de la poarta lui Răducanu. Golul primit, cum spuneam, a fost mai mult rodul talentului și inspirației unui jucător de clasă — l-am numit pe Domazos — decît consecința unor combinații reușite, așa cum și-a creat de mai multe ori selecționata română.

Ne gîndim, totuși — mai ales în perspectiva dificilului turneu final al campionatului mondial — că n-ar fi fost rău dacă, de pildă, unul din jucători l-ar fi supravegheat mai atent pe Domazos, în situațiile în care formația greacă se afla în posesia mingii, și dacă Răducanu (care, în ansamblu, a făcut o partidă bună) ar fi fost mai circumspect la șuturile expediate de la distanță, cum a fost și acela din care echipa oaspe a realizat punctul egalizator.

Însă, după cum spune proverbul **„Totul este bine cînd se termină cu bine".** Bucuria calificării este într-atît de puternică — lucru normal după 31 de ani de absență de la un turneu final de campionat mondial — încît sîntem convinși că, acum, la ora victoriei depline, chiar și cel mai exigent cronicar și-ar amîna cu cîteva zile analiza la rece, simțind mai degrabă tentația să-i îmbrățișeze pe jucătorii români, care, ieri pe stadionul „23 August", și-au încheiat în mod fericit greaua campanie mexicană. O campanie din cele mai dificile pe care — a nu se uita — au ratat-o de data aceasta o serie de echipe naționale puternice ca **Portugalia, Argentina, Iugoslavia, Scoția, Franța** și altele.

Se poate afirma, deci, că și acest 1—1, cu care s-a încheiat partida cu Grecia, valorează pentru tricolorii români și pentru antrenorii lor, **Angelo Niculescu** și **Emerich Vogl**, cît o mare victorie. O victorie pe care noi o intuim prețioasă în mersul înainte al fotbalului nostru.

Fotografii de **Aurel NEAGU, Vasile BAGEAC** și **Theo MACARSCHI**

sportul în lume

COMPETIȚII INTERNE

ȘAH

Campionatul masculin, runda a V-a : Stanciu — Bondoc 0—1, Varabiescu — Partoș 0—1, Drimer — Szabo 0—1, Botez — Ghițescu ½—½, Mititelu — Gheorghiu ½—½, Reicher — Georgescu ½—½ ; restul întrerupte.

În clasament : Gheorghiu și Ciocîltea 3½ p, Mititelu 3 p.

Campionatul feminin, runda a V-a : Juncu — Crăciun 1—0, Gogîlea — Pogorevici ½—½, Makai — Baumstarck ½—½, Desmireanu — Chiș 1—0 ; restul întrerupte.

În clasament conduce Makai cu 3½ p.

RUGBY

Ieri, în divizia A la rugby : Progresul — Vulcan 5—10 (0—10), Politehnica Iași — Agronomia Cluj 14—0 (3—0), C.S.M. Sibiu — Știința Petroșani 0—0, Farul Constanța — Rulmentul Bîrlad 6—3 (3—3).

VOLEI

În campionatul divizionar s-au înregistrat următoarele rezultate : **masculin :** Dinamo — Politehnica Timișoara 3—0 (12, 7, 15), Steaua — Progresul 3—0 (7, 4, 0), Petrolul — Rapid 0—3 (—3, —10, —3), Unirea Tricolor — Universitatea Craiova 3—0 (4, 12, 9), Viitorul — Minerul 3—1 (—16, 13, 12, 7) ; **feminin :** I.E.F.S. — Dinamo 1—3 (—8, 7, 10, 13), C.S.M. — Rapid 0—3 (—14, —10, —12), Penicilina — Medicina 3—0 (1, 4 ,6), Ceahlăul — C.P.B. 3—1 (14, 11, —13, 9), Voința — Progresul 0—3 (—5, —12, —17), Farul — Universitatea 3—2 (9, —12, —9, 7, 13).

BASCHET

DIVIZIA A — **masculin :** Politehnica București — „U" Cluj 51—56 (31—22), Steaua — Rapid 79—70 (44—32), Politehnica Galați — „U" Timișoara 67—70 (31—29) ; **feminin :** Voința Brașov — Rapid 48—81 (27—47), Progresul București — „U" Cluj 61—43 (27—16), ASA Cluj — I.E.F.S. 58—84 (28—42), Crișul — Mureșul 65—39 (33—18), Constructorul București — Politehnica București 44—80 (27—40).

„TROFEUL CARPAȚI" LA HANDBAL

JUBILEUL IRINEI

Vorbind despre handbalul nostru feminin, în mod reflex îți vine în minte numele Irina Naghi-Climovschi. Ai uneori impresia că este de cînd lumea acolo în poartă, cu zîmbetul acela încurajator, cu robinsonadele și plonjoanele spectaculoase, care feresc mingea de atingerea neplăcută cu... plasa.

Duminică seara, înaintea meciului cu Polonia, cînd celebrei noastre portărițe i-a fost oferită — în cadrul unei emoționante festivități — macheta „Coloanei infinitului", distincție pentru 100 de meciuri în echipa națională, cînd spectatorii din Sala sporturilor aplaudau frenetic și Irina devenise, pentru prima oară, timidă, ne-am amintit șirul victoriilor handbaliștelor noastre, la care a fost părtașă întotdeauna și ea, Irina Naghi-Climovschi.

Două campionate mondiale la handbalul mare, în 11, unul la cel în 7, două „Cupe ale campionilor europeni", atîtea și atîtea victorii repurtate pe terenurile din țară sau din Austria, Cehoslovacia, Danemarca, Franța, Republica Democrată Germană, Republica Federală a Germaniei, Iugoslavia, Olanda, Polonia, Suedia, Ungaria sau Uniunea Sovietică, în cadrul echipei naționale sau în cele de club. Sînt 18 ani de cînd Irina a pășit pe terenul de sport. A început cu atletismul (5,15 m la lungime ; 1,42 m la înălțime), a continuat cu baschetul, voleiul și va încheia cu handbalul. Sportul, care avea s-o facă celebră pe arenele lumii, i-a plăcut de la prima vedere. Mai întîi a evoluat în cîmp, apoi — enervată de jocul slab al portăriței — s-a instalat acolo, între bare și a făcut un joc splendid. Profesorul Arpad Kamenințchi, cel care conducea formația adversă, a intuit marele talent al Irinei și la sfîrșitul întîlnirii a spus : „Irina, să te antrenez eu. Vei deveni un portar mare". *Așa și-a început cariera fetița din comuna Telichia, județul Covasna.*

Iat-o în fața noastră, zîmbitoare, amabilă, gata să răsfoiască albumul amintirilor.

— Care a fost cel mai frumos meci dintre aceste 100 ?

— Cel, din 1956, cu reprezentativa Republicii Federale a Germaniei, cînd am cîștigat titlul de campioane ale lumii.

— Și cel mai... slab ?

— Partida cu Polonia — încheiată cu 4—4 — în care am pe conștiință cîteva din golurile primite.

— Le antipatizați pe atacante ?

— De loc. Îmi plac, mai ales atunci cînd le pot apăra șuturile...

— În prestigioasa dv carieră sportivă ați văzut multe atacante valoroase. Care vi s-a părut cea mai bună ?

— Sovietica Bobrova, cea care conduce și la acest turneu atacul reprezentativei U.R.S.S.

— Dintre portarele mai tinere, pe care o socotiți a fi o urmașă demnă de renumele dv ?

— Întrebarea pe care mi-o puneți mă frapează. Am să vă răspund că dintre fetele din generația care vine, cea mai talentată mi se pare Elisabeta Șimo.

— În sfîrșit, o ultimă întrebare. Care este, în momentul de față, cea mai mare dorință a dv ?

— Ca 1971 să fie un an bun pentru mine, adică să apăr poarta națională noastre la ultimul meu campionat mondial și să absolv cu brio Institutul de educație fizică și sport.

Urîndu-i Irinei Naghi-Climovschi îndeplinirea tuturor dorințelor, ne-am permis să o felicităm pentru excelentele sale performanțe, nu numai în numele redacției ci și al dv, stimați cititori. Vă supărați ?

Hristache NAUM

România a obținut cea de a doua victorie

CLUJ, 16 (prin telefon, de la trimisul nostru). Duminică după-amiază, în Sala sporturilor din Cluj s-au desfășurat întrecerile etapei a doua a competiției internaționale de handbal feminin „Trofeul Carpați".

R. D. GERMANĂ—ROMÂNIA TINERET 20—10 (10—4)

În majoritatea timpului partida a fost la discreția reprezentativei Republicii Democrate Germane, lucru, desigur, firesc. Doar la început, tinerele handbaliste din echipa României au reușit să mențină echilibrul, în min. 11 scorul fiind de 4—4. Apoi, plusul de experiență și de valoare și-a spus cuvîntul, formația lui Hochmut marcînd 10 goluri consecutiv. Acest avans s-a menținut pînă la sfîrșitul meciului. Comentînd pentru ziarul nostru evoluția echipei de tineret a României, prof. Constantin Popescu — președintele Colegiului central de antrenori din F.R.H., ne-a spus : **„Reprezentativa tinerei generații de handbaliste din țara noastră a fost din nou remaniată și, în mod firesc, este lipsită de coeziunea și sudura necesare, pentru a forma, într-adevăr, o echipă. În aceste condiții important este faptul că se dă prilej pentru a fi rodate unele individualități remarcabile. Sportive valoroase din echipă (Cornelia Popescu, Niculina Vasile și altele) n-au experiență de joc pentru faptul că în echipa lor de club sînt rezerve. Formației de tineret îi lipsește — situație generală în handbalul nostru feminin — un centru conducător de joc și un portar de valoare".** Au înscris : Hochmut (6), Braun (4), Czelake (3), Mester (3), Enoch (2), Iancker și Brever pentru R.D. Germană, și Metzenrath (5), Popa (3), Munteanu, Popescu pentru România tineret. Au arbitrat Gabriel Kurt și Marcel Millioud (Elveția).

IUGOSLAVIA—CEHOSLOVACIA 9—9 (6—4)

Echipa cehoslovacă a combinat mult la început, a ținut mingea, căutînd fisuri în apărarea adversă, dar cînd s-a trezit condusă cu 5—1 (min. 16) și-a schimbat jocul, a șutat mai mult (mizînd pe Cernerova) și a redus din handicap. În min. 36 Cehoslovacia a egalat (7—7) dintr-o lovitură de la 7 m în momentul cînd arbitrii, cu destul de multă ușurință, le eliminaseră pe Radakovici și Karabatici. Imediat, tot în superioritate numerică Cehoslovacia a preluat conducerea : 8—7. Au urmat momente de tensiune și multe greșeli copilărești. Ceva mai lucide tactic, handbalistele iugoslave preiau din nou conducerea (min. 44 — 9—8) dar sînt egalate în min. 59 printr-o lovitură de la 7 metri. Au marcat Radakovici (4), Blagoevici (2), Sonici(2), Zovko pentru Iugoslavia și Cernerova (6), Matlohova (2), și Tesarova pentru Cehoslovacia. Au condus : V. Cojocaru și M. Grebenișan (România).

UNIUNEA SOVIETICĂ — UNGARIA 13—12 (6—5)

Extraordinară risipă de energie au făcut jucătoarele celor două echipe pentru a-și apropia victoria. Fiind de forțe evident egale, scorul a alternat în permanență mărind suspansul și spectaculozitatea meciului. Au marcat Bobrova (7), Marșuba (2), Baranova, Șabanova, Sevcenko și Turcina pentru Uniunea Sovietică și Balogh (5), Takacs (2), Toth (2), Flek (2) și Janya pentru Ungaria. Au condus, din nou excelent, P. Cîrligeanu și C. Căpățînă (România).

ROMÂNIA — POLONIA 20—11 (8—7)

Pînă în min. 32 meciul a fost echilibrat, scorul menținîndu-se egal. Dar de aici, de la 10—10, echipa României — ambițioasă — a jucat ca la carte, reușind să înscrie pînă în final 8 goluri, primind doar 1. Au înscris Soos (5), Băicoianu (4), Vidu (3), Ilie (3), Arghir (2), Neghină (2), Szekely pentru România și Jez (3), Walezuk (3), Waszowiec (3), Dreszer, Prudaczuk pentru Polonia.

Astăzi, de la ora 16, au loc întîlnirile România (tineret) — Ungaria ; Cehoslovacia — Polonia, Republica Democrată Germană — Uniunea Sovietică, România — Iugoslavia.

La 40 de ani, boxerul blafrez Dick Tiger — fost campion mondial la categoria semigrea — continuă seria succeselor. Pe ringul de la „Madison Square Garden" din New York, el l-a învins la puncte pe americanul Andy Kendall, victorie care-i deschide din nou calea spre o posibilă recucerire a centurii. În fotografie, Tiger (stînga) aplică o puternică lovitură de stînga învinsului său.

Telefoto : A. P. Agerpres

Trimisul nostru special, **TOMA RĂBȘAN**, transmite :

UN MERITORIU REZULTAT DE EGALITATE:

R. D. Germană — România (tineret) 0-0

WEISSWASSER, 16 (prin telefon). — Mica localitate din R. D. Germană, important și străvechi centru al industriei de sticlărie, a trăit duminică un eveniment fotbalistic inedit. Aici s-a desfășurat întîlnirea internațională dintre reprezentativele de tineret ale R. D. Germane și României, la care au asistat și iubitorii... hocheiului pe gheață din Weisswasser (Dynamo din localitate este campioana R. D. Germane la hochei și, cu două zile în urmă, susținuse primul joc din actuala ediție a C.C.E.). Partida de fotbal a fost urmărită de 4 000 de spectatori, aproape un sfert din populația orașului.

Meciul, pentru care ambele echipe s-au pregătit cu multă grijă, a oferit un fotbal de calitate, la care cei 22 de jucători, în special românii, și-au adus din plin contribuția. Echipa română, condusă de antrenorul V. Mărdărescu, a fost aceea care, o bună parte din timp, a dat tonul, a avut inițiativa, a fost mai periculoasă în atac. Astfel, rezultatul final (0—0) o nedreptățește, nu numai pentru că a jucat mai bine și a avut mai multe ocazii de gol, ci și pentru că arbitrul polonez, J. Kanya, i-a anulat un gol perfect valabil.

Punctul forte al selecționatei române l-a constituit apărarea, care, cîte 15 minute din fiecare repriză, a luptat din răsputeri pentru a anihila atacurile insistente ale gazdelor. Înaintarea a jucat deseori foarte frumos, cu combinații și pase spectaculoase, dar, trebuie recunoscut, a greșit deseori în fazele de finalizare prin **Neagu, Sălceanu** și **Turcu.** Cu toate acestea, portarul **Schneider** a avut o zi grea. Meciul de la Weisswasser a constituit un examen dificil pentru tinerii fotbaliști români, care a fost trecut cu succes. „11"-le gazdelor reprezintă o echipă omogenă, cu o foarte bună pregătire fizică și tehnică, care practică un fotbal atletic.

În min. 12, românii atacă pentru a treia oară poarta gazdelor și **Sălceanu** introduce mingea în plasă, dar arbitrul, la semnalizarea colegului de la tușă, anulează golul, deși era perfect valabil. În min. 31, **Dumitru,** după ce driblează cîțiva apărători și chiar pe portar, trage, din apropiere, peste poartă ! Primul atac mai periculos al gazdelor are loc de abia în min. 35, cînd **Coman** intervine, în ultimă instanță, la un șut al lui **Hahn.**

În repriza a II-a tot românii atacă, dar apărarea gazdelor respinge totul. În min. 74, **Sălceanu** pătrunde în careu, însă, cu trei apărători lîngă el, pierde balonul la cîțiva pași de linia porții.

Ultimele 15 minute aparțin gazdelor, care, prin **Novotny** și **Heidler,** supun unui tir puternic poarta lui Coman, dar acesta apără formidabil.

În min. 85, Dumitru și Neagu ajung în careu, însă șutul ultimului trece cu puțin peste bară.

R. D. GERMANĂ : Schneider — Kurbinweit, Dörner, Egel, Wittholz, Wruck, Gonzera, Kersten (din min. 46 Sykora), Novotny, Schreich, Hahn (din min. 58 Heidler).

ROMÂNIA : Coman — Cheran, Bădin, Popa, Popovici, Angelescu, Dumitru, Both, Sălceanu, Neagu, Turcu.

A arbitrat **J. Kanya** (Polonia) ajutat la tușă de Neimann și Schulz — ambii din R. D. Germană.

fotbal meridiane

A 12-A CALIFICATĂ PENTRU MEXIC : U. R. S. S.

FOTBALIȘTII SOVIETICI ÎNVINGĂTORI CU 3—1 ÎN ULTIMUL MECI, CU TURCIA

Vor fi în Mexic ! Iată-i pe fotbaliștii lotului reprezentativ al Uniunii Sovietice, fotografiați înaintea partidei de la Istanbul (3—1 cu Turcia), care le-a adus calificarea în turneul final al C.M.

Foto : TASS

La Istanbul, în prezența a 45 000 de spectatori, reprezentativele Turciei și U.R.S.S. s-au întîlnit în ultimul meci al grupei a IV-a, din preliminarii. Jocul s-a ridicat la o bună valoare, în special datorită fotbaliștilor sovietici, care au demonstrat din nou excelenta lor pregătire.

Încă în min. 3 Asatiani deschide scorul, iar apoi dominația echipei oaspe se face din plin simțită. Totuși, la un contraatac rapid al gazdelor, extrema dreaptă Ender egalează (min. 24). După numai zece minute, echipa sovietică ia din nou conducerea prin Hmelnițki. Repriza se încheie la scorul de 2—1 pentru U.R.S.S.

După pauză, tot oaspeții sînt cei care au inițiativa, cu toate eforturile echipei turce de a obține egalarea. În min. 60 Asatiani, care a fost unul din cei mai buni echipieri ai oaspeților, înscrie al treilea gol : 3—1 pentru U.R.S.S. Cu acest rezultat partida se încheie, echipa sovietică obținînd calificarea pentru turneul final al C.M. din Mexic 1970.

Au jucat formațiile : TURCIA : Ali — Ayan, Ergun, Ylmaz, Kamucan, Ercan, Metin, Elmatosglu, Nihat, Bartu, Ender ; U.R.S.S. : Kazavașvili — Djordjașvili, Șesternev, Hurțilava, Lovtev, Serebrianikov, Asatiani, Muntean, Nodea, Bișeveț, Hmelnițki.

A arbitrat F. Marschal (Austria).

La meci a asistat și Sir Alf Ramsey, selecționerul unic al echipei Angliei.

★

Iată clasamentul final :

1. U.R.S.S.	4	3	1	0	8—1	7
2. Irlanda de Nord	4	2	1	1	7—3	5
3. Turcia	4	0	0	4	2—13	0

CAMPIONATE...

ANGLIA. — În etapa de sîmbătă, Chelsea a terminat la egalitate 1—1 cu Everton, lidera clasamentului. Alte rezultate mai importante : Burniey-Coventry 0—0; Leeds-Southampton 1—1 ; Liverpool-West Ham 2—0 ; Manchester City-Manchester United 4—0; Wolverhampton-Arsenal 2—0. În clasament, Everton totalizează 33 de puncte după 20 de meciuri, fiind urmată de Leeds 27 p. (și un meci mai puțin), Liverpool 27 p. și Manchester City 25 p.

R. F. a GERMANIEI. — F.C. Köln conduce în campionat totalizînd 19 puncte după 13 etape. Urmează în clasament Mönchengladbach cu același număr de puncte și Bayern München cu 17 puncte. Rezultate : F. C. Kaislerslautern-Allemania Aachen 3—1; Borussia Dortmund-München 1860 3—1 ; Bayern München-F.C. Köln 1—2 ; Eintracht Braunschweig-MSV Duisburg 2—1 ; Rotweiss Oberhausen-Hamburger S.V. 1—3 ; Werder Bremen-Rotweiss Essen 2—1; Schalke 04 — Hannover 96 2—0 ; Borussia Mönchengladbach-V.F.B. Stuttgart 3—0; Eintracht Frankfurt-Hertha BSC 1—1.

ITALIA. — Etapa de ieri poate fi numită cea a finalurilor palpitante. Juventus a egalat în penultimul minut la Cagliari, iar Sampdoria cu trei minute înainte de fluierul final în partida cu Roma. Iată rezultatele și autorii golurilor : la Mantova (pe teren neutru) Brescia-Bologna 1—1 (Menichelli, respectiv, Pace), Cagliari-Juventus 1—1 (Domenghini, respectiv, Cuccuredu), Fiorentina-Bari 3—0 (Chiarugi 2 și Esposito), Lanerossi Vicenza-Internazionale 1—1 (Damiani și Mazzola), Milan-Napoli 1—0 (Fogli), Palermo-Lazio 1—1 (Ferrari și Chinaglia), Roma-Sampdoria 3—3 (Spinosi, Capello, Braglia, respectiv, Frustalupi, Colletta și Benetti), Torino-Verona 2—1 (Carelli, Puia, respectiv, Clerici). În clasament conduce Cagliari cu 15 p, urmată de Fiorentina 12 p, Internazionale 11 p, Milan, Lazio și Lanerossi cu cîte 10 p. În clasamentul golgeterilor pe primul loc se află Chiarugi (Fiorentina) cu 7 goluri, urmat de Vitali (Lanerossi) cu 6 goluri, Riva (Cagliari) 5 goluri, Rivera (Milan) și Bui (Verona) cu cîte 4 goluri. *(C.T.)*.

Succes al patinatorilor din R.D. Germană în concursul de la Karl Marx-Stadt

BERLIN, 16 (prin telefon). — Patinatorii din R.D. Germană au dominat probele individuale ale concursului internațional de patinaj artistic de la Karl Marx-Stadt, dotat cu tradiționalul trofeu „Săbiile albastre".

În întrecerea masculină primul loc a rămas în posesia lui Günther Zöller și după consumarea exercițiilor libere. Învingătorul a totalizat 258,28 p, pe locul doi clasîndu-se sovieticul Vl. Kovalev — 245,16 p, care a demonstrat o formă foarte bună în ultima zi. Al treilea a fost Jan Hoffman (R.D.G.) cu 237,72 p. Campionul României, tînărul Gheorghe Fazekaș, a terminat pe locul 9 cu 213,14 p. În programul său de figuri libere au figurat dificilele sărituri dublu Axel și Lutz.

Trei reprezentante ale R.D. Germane au urcat pe podium în proba individuală feminină, în ordine : Sonja Morgenstern 250 p, Simone Graef 241,62 p, Christine Errath 235,96 p. Tînăra patinatoare română Beatrice Hustiu, după o evoluție mai puțin bună la figurile impuse (locul 12), a urcat două locuri în clasament după proba de libere totalizînd 204,28 p.

La perechi au cîștigat sovieticii Ludmila Pahomova și Serghei Rijkin.

Dinamo București-Dinamo Moscova 90—83 la baschet

După primele două evoluții în care dispusese la scoruri categorice de I.E.F.S. și Steaua și demonstrase că este o demnă reprezentantă a valorosului baschet sovietic, era greu de presupus că Dinamo Moscova va ceda în fața echipei Dinamo București, cu atît mai mult cu cît aceasta era lipsită de aportul celui mai bun recuperator din țară, Novac. Și, totuși, ceea ce nu spera nici cel mai înfocat susținător al campionilor noștri s-a petrecut ieri dimineață, în sala Floreasca, după o dispută interesantă, echilibrată, în care sportivii români au reușit, datorită puterii de luptă exemplară și respectării disciplinei de joc să facă față handicapului de înălțime și să învingă cu 90—83 (41—42). Ca evoluție, scorul s-a menținut strîns pînă în ultimele 10 minute, cînd o serie de intercepții, contraatacuri, pătrunderi facilitate de combinații simple și aruncări de la distanță au dus la distanțarea bucureștenilor. În final, eforturile moscoviților s-au dovedit zadarnice, deoarece Dinamo București a reușit să mențină avansul necesar cuceririi victoriei care constituie un succes pentru însuși baschetul românesc. Semnalăm cu satisfacție revenirea în formă a lui Radu Diaconescu, ieri cel mai eficace de pe teren și totodată foarte inspirat în apărare.

Au înscris : DIACONESCU 32, DRAGOMIRESCU 22, ALBU 13, Giurgiu 10, CERNEA 8, Săuca 5 pentru învingători, respectiv Iastrihov 2, SOKOLOV 24, Salamov 2, Avramov 13, Izbițki 4, ZASTUHOV 16, Petrov 12, BALAȘOV 10. Au condus cu competență Gh. Chiraleu și C. Negulescu. **(D. ST.).**

Acceptarea profesioniștilor la C.M. de hochei va fi rediscutată de I.I.H.G.

MONTREAL, 16 (Agerpres). — La Montreal urmează să se întrunească comitetul director al Ligii internaționale de hochei pe gheață. La lucrări vor participa reprezentanți ai federațiilor din U.R.S.S., Cehoslovacia, Suedia, R. F. a Germaniei, R. D. Germană, Austria, S.U.A. și Canada. Lucrările vor fi conduse de John Ahearne, președintele ligii.

În cadrul lucrărilor se vor discuta probleme legate de desfășurarea campionatului mondial grupa A care, după cum se știe, va avea loc în cursul lunii martie 1970 în Canada. Printre altele se va aborda și problema acceptării jucătorilor profesioniști în unele reprezentative naționale.

Meciuri în preliminariile C.M. de handbal

Sîmbătă și duminică s-au desfășurat mai multe întîlniri preliminarii contînd pentru campionatul mondial masculin de handbal. Iată rezultatele înregistrate : Islanda — Austria 28—10 (12—2) ; R. D. Germană — Israel 35—2 (19—2) ; Ungaria — Bulgaria 29—11 (15—6) ; Iugoslavia — Spania 28—14 (13—6) ; Elveția — Luxemburg 11—10 (5—7) ; Canada — S.U.A. 21—17 (10—5).

În cadrul unei ședințe a Comitetului național olimpic al Elveției s-a stabilit ca orașul Sion (Valais) să candideze la organizarea Olimpiadei de iarnă din anul 1976.

■

A început turneul internațional de tenis rezervat profesioniștilor, care are loc pe teren acoperit la Viena. Olandezul Okker l-a învins cu 6—4, 6—1 pe americanul Bucholtz. Alte rezultate mai importante : Pilici — Barthes 7—5, 6—2; Roche — Newcombe 8—6, 6—1 ; Drysdale — Taylor 6—3, 7—5.

■

Echipa de rugby a Republicii Sud-Africane a susținut la Swansea un meci în compania echipei locale R. C. Swansea. Jocul, care a fost urmărit de peste 16 000 de spectatori, a revenit oaspeților cu scorul de 12—0 (12—0).

■

În campionatul de hochei pe gheață al U.R.S.S., T.S.K.A. Moscova a întrecut cu scorul de 5—2 formația Himik Voskresensk. Alte rezultate : Sibir Novosibirsk — Dinamo Moscova 5—4; Torpedo Gorki — Aripile Sovietelor Moscova 2—3; Dinamo Kiev — Lokomotiv Moscova 1—0.

■

În cadrul „Cupei campionilor europeni" la hochei pe gheață la Jihlava, formația locală Dukla a întîlnit echipa poloneză Podhale Novy Targ. Hocheiștii cehoslovaci au terminat învingători cu 11—1 (4—0, 4—0, 3—1).

■

Turneul de tenis de la Buenos Aires a continuat cu semifinalele de dublu : masculin : Cornejo, Fillol — Kodes, Holecek 6—3, 9—11, 2—6, 6—3, 6—4 ; Emerson, McMillan — Mandarino, Franulovici 6—0, 6—2, 6—3 ; feminin : Niessen, Schediwy — Durr, Araujo 2—6, 6—2, 6—4; mixt : Durr, Jauffret — Casals, Kodes 2—6, 8—6, 8—6; King, McMillan — Araujo, Soriano 6—3, 2—6, 6—0.

■

După 17 etape, în campionatul cehoslovac de hochei pe gheață continuă să conducă Slovan Bratislava cu 24 p, urmată de Dukla Jihlava și Tesla Pardubice — 21 p.

■

Cursa americană desfășurată la Gand a fost cîștigată de cicliștii Post (Olanda) și Bugdahl (R.F.G.), cronometrați pe 100 km cu 2h 01'35". Pe locurile următoare : Sercu (Belgia) — Van Lancker (Franța), Altig — Kemper (R.F.G.), Godefroot (Belgia) — Oldenburg (R.F.G.).

MARK COX cîștigă la „Crystal Palace"

LONDRA, 16. — Turneul internațional de la „Crystal Palace", a luat sfîrșit cu victoria englezului Mark Cox. Cox, care anul viitor va juca la profesioniști, a dispus în finală cu scorul de 4—6, 9—7, 6—4 de Bob Hewitt (Republica Sud-Africană).

-TELEX-TELEX-TELEX-TELEX-

Tiparul I.P. „Informația", str. Brezoianu nr 23—25, București

40368

PROLETARI DIN TOATE ȚĂRILE, UNIȚI-VĂ!

Redacția și administrația: str. Vasile Conta nr. 16, tel. 11.10.05, interurban 72 și 286. Telex sportrom buc. 180.

sportul

4 pagini 30 bani

Anul XXV — Nr. 729 (6163) ZIAR AL CONSILIULUI NAȚIONAL PENTRU EDUCAȚIE FIZICĂ ȘI SPORT Marți 18 noiembrie 1969

Ieri dimineață au început

LUCRĂRILE SESIUNII MARII ADUNĂRI NAȚIONALE

Luni dimineața, Marea Adunare Națională a Republicii Socialiste România și-a început lucrările în cadrul celei de-a treia sesiuni a celei de-a șasea legislaturi.

Alături de deputați, la lucrări iau parte numeroși invitați — conducători de instituții centrale și organizații obștești, activiști de partid și de stat, personalități ale vieții economice, științifice și culturale, ziariști.

În sală se aflau, de asemenea, șefi ai misiunilor diplomatice acreditați în țara noastră, precum și corespondenți ai presei străine.

Ora 10. Deputații și invitații au întîmpinat cu puternice și îndelungi aplauze pe conducătorii partidului și statului.

În loja din dreapta au luat loc tovarășii Nicolae Ceaușescu, Ion Gheorghe Maurer, Emil Bodnaraș, Paul Niculescu-Mizil, Gheorghe Rădulescu, Virgil Trofin, Ilie Verdeț, Maxim Berghianu, Constantin Drăgan, Emil Drăgănescu, Janos Fazekas, Petre Lupu, Dumitru Popescu, Leonte Răutu, Gheorghe Stoica.

În loja din stînga se aflau membrii Consiliului de Stat.

Lucrările sesiunii au fost deschise de tovarășul Ștefan Voitec, președintele Marii Adunări Naționale.

În ultimele luni, a spus vorbitorul, s-au stins din viață cei care au fost scumpii noștri tovarăși — Dumitru Petrescu, Alexandru Moghioroș și Constantin I. Parhon, care în decursul mai multor legislaturi au fost deputați ai Marii Adunări Naționale și au îndeplinit înalte funcții de partid și de stat. Fii devotați ai poporului, militanți neabătuți ai Partidului Comunist Român, ei au slujit cu fidelitate nețărmurită în întreaga lor viață cauza socialismului, interesele patriei și ale națiunii noastre socialiste. Poporul român le va păstra o caldă și nestearsă amintire.

Deputații și invitații au păstrat un moment de reculegere în memoria celor dispăruți.

Marea Adunare Națională a adoptat, în unanimitate, următoarea ordine de zi:

1. — Proiectul de lege privind conducerea ministerelor și a celorlalte organe centrale ale administrației de stat, pe baza principiului conducerii colective.

2. — Proiectul de lege privind organizarea și funcționarea Miliției.

3. — Proiectul de lege privind angajarea gestionarilor, constituirea de garanții și răspunderea în legătură cu gestionarea bunurilor organizațiilor socialiste.

4. — Proiectul de lege privind executarea pedepselor.

5. — Proiectul de lege privind organizarea și funcționarea Consiliului de Miniștri al Republicii Socialiste România.

6. — Proiectul de lege privind regimul străinilor în Republica Socialistă România.

7. — Proiectul de lege privind regimul produselor și al substanțelor stupefiante.

8. — Proiectele de legi pentru aprobarea decretelor cu putere de lege emise de Consiliul de Stat.

9. — Raportul comisiei speciale a Marii Adunări Naționale împuternicită să verifice dotarea cu aparatură medicală, de cercetare și învățămînt în unitățile clinice și învățămîntul preclinic, precum și folosirea și repartizarea cadrelor medicale pe teritoriul țării.

10. — Proiectul de lege pentru adoptarea Planului de stat al economiei naționale pe anul 1970.

11. — Proiectul de lege pentru adoptarea Bugetului de stat pe anul 1970.

12. — Modificări în componența unor comisii permanente ale M.A.N.

Intrîndu-se în ordinea de zi, tovarășul Ilie Verdeț, prim-vicepreședinte al Consiliului de Miniștri, a prezentat expunerea la Proiectul de lege privind conducerea ministerelor și a celorlalte organe centrale ale administrației de stat pe baza principiului conducerii colective.

Deputatul Traian Ionașcu, președintele Comisiei juridice, a prezentat apoi Raportul Comisiei juridice și al Comisiei pentru consiliile populare și administrația de stat la acest proiect de lege.

A început apoi discuția generală la primul punct al ordinii de zi. Au luat cuvîntul deputatul Mihai Telescu, prim-secretar al Comitetului județean Timiș al P.C.R., președintele Consiliului popular județean, ministrul energiei electrice, Octavian Groza, și deputatul Costache Sava, director general al Combinatului petrochimic din Pitești.

După încheierea dezbaterilor, a avut loc discuția pe articole a proiectului de lege. Marea Adunare Națională a adoptat apoi prin vot secret, cu bile, Legea privind conducerea ministerelor și a celorlalte organe centrale ale administrației de stat, pe baza principiului conducerii colective.

★

După-amiază au avut loc ședințe de lucru ale comisiilor permanente: economico-financiară; pentru consiliile populare și administrația de stat; juridică; pentru sănătate, muncă și prevederi sociale; pentru industrie, construcție și transporturi.

Lucrările sesiunii continuă.

(Agerpres)

ȘI TOTUȘI 1-1 CU GRECIA...

Dumitrache n-a putut nici de data aceasta să-l „păcălească" pe excelentul Spiridon și... o nouă ocazie (a cîta?) ratată de tricolori.
Foto: A. NEAGU

Ne-a plăcut foarte mult un titlu după meciul cu Grecia, dat de un confrate cronicii lui: *„Alo, Mexicul? Venim!"* În subtext titlul vorbea și de marele suspense sub semnul căruia s-a desfășurat — pînă la ultimul act — disputa pentru calificare. Să privim puțin și înapoi. În seara zilei de 27 octombrie '68, data primei bătălii purtată de tricolori în dificila „campanie mexicană", echipa noastră națională se afla pe locul ultim al clasamentului, ca urmare a severei înfrîngeri (0—3) suferită în fața fotbaliștilor portughezi. *„Acolo vom rămîne pînă la sfîrșit"*, parcă-l aud cum ni se destăinuia, necăjit, însuși autorul titlului de care vorbeam, cel cu *„Alo, Mexicul?..."*

De unde a început redresarea? Prin ce miracol s-a trezit echipa noastră?

Mai toată lumea a căzut de acord că acolo, în celebrul templu al fotbalului, cum i se mai spune stadionului Wembley, s-a oficiat în memorabila zi de 15 ianuarie a. c., logodna tricolorilor noștri cu încrederea în propriile lor posibilități.

„Nu-i lucru ușor să realizezi un 1—1 cu Anglia, acasă la ea", au scris cronicarii din mai multe țări ale continentului nostru, și *Dumitrache, Dembrovschi, Deleanu, Sătmăreanu* și *Radu Nunweiller* (ca să dăm doar cîteva nume) au citit și au... înțeles.

Într-adevăr, egalul obținut în fața campionilor mondiali (o reeditare mai convingătoare decît acel 0—0 de la București cu formația insulară), a fost tonifiant pentru tricolorii români, relansîndu-i în pasionanta cursă a calificării.

Apropierea de ceilalți competitori se produsese la București, după prima manșă a jocului cu Elveția (scor 2—0, la 23 noiembrie 1938), dar sămînța speranței a prins să încolțească în primăvară (16 aprilie, la Atena), cînd echipa noastră națională a terminat la egalitate (2—2) cu Grecia, pe stadionul Karaiskakis.

Punctului de la Atena (primul obținut pe teren străin de o formație participantă în grupa I) aveau să i se adauge încă două, după partida susținută la Lausanne, cu Elveția. Înainte de meci, băieților lui *Angelo Niculescu* și *Emerich Vogl* li se citise ceva din ziarele proaspete în care se bătea monedă pe „complexul elvețian", cu aluzie directă la acel 1—7 de la Zürich. Au urmat două jocuri la București, cu Portugalia (1—0, la 12 octombrie) și Grecia (1—1, la 16 noiembrie) nu atît de ușoare pe cît se credea (România trecuse pe locul I, fiind singura echipă care își juca ultimele două partide pe teren propriu), deoarece atît lusitanii cît, mai ales, fotbaliștii eleni erau obligați, la ora meciurilor cu fotbaliștii români, să mizeze totul pe cartea victoriei.

★

Așadar, tricolorii vor fi în Mexic la cea de a IX-a ediție a „Cupei Jules Rimet". De 31 de ani nu s-a mai înregistrat o prezență a socceerului nostru în elita sportului cu balonul rotund de pe *mapamond*. Lăsînd la o parte faptul că mult dorita calificare s-a realizat în condiții de concurență sporită, proporțională cu uriașul interes care, acum, i se acordă fotbalului pretutindeni.

Și, totuși — am simțit-o și după „pulsul tribunelor", am auzit-o și duminică seara la masa comună de la Athenée Palace — rezultatul de egalitate cu Grecia a tăiat oarecum din entuziasmul iubitorului nostru de fotbal, punînd puțină surdină la bucuria calificării. *N-am terminat „en beauté"*, se tînguia, sincer, un mai vîrstnic om

G. NICOARĂ

(Continuare în pag. 3)

Campionatul național de șah

SE LIMPEZESC APELE...

La încheierea primului sfert, finala campionatului național de șah și-a desemnat grupul liderilor. De bună seamă, nu puteau lipsi din el Florin Gheorghiu, Victor Ciocîltea și Teodor Ghițescu, care demonstrează în acest turneu o largă amplitudine teoretică, ambiție, dîrzenie, se suspectează reciproc, își îngăduie ironii și anecdote. O prezență insolită printre fruntași o constituie Iuliu Szabo, acest jolly-joker al șahului nostru, dar cunoscîndu-i inconstanța se poate aprecia că existența sa în rîndul fruntașilor nu poate fi decît efemeră.

Se impun, de asemenea, atenției Mititelu, Partoș, Georgescu, jucători cu stagii vechi în arena celor 64 de patrate, excelent pregătiți pentru competiție, gata oricînd să facă o surpriză.

Luptă din greu, dar cu folos, campionul țării, dr. O. Troianescu, omul care își trăiește intens partidele, complicîndu-se însă de prisos, ceea ce-i scade din vechiul și cunoscutul său randament.

O plăcută revelație — Dan Bondoc — ținta eternă a unor ironii nemeritate, care în acest concurs se prezintă dîrz și demn, făcînd zile grele favoriților.

În general, turneul este animat, beneficiază de multe partide interesante, atestă exigența concurenților, erudiție teoretică și dorința fiecăruia de a se întrece pe el însuși înainte de a-i întrece pe alții.

REZULTATE TEHNICE. *Partide întrerupte:* Grümberg—Fischer ½—½, Ghițescu—Bondoc 1—0, Drimer—Reicher 1—0, Botez—Fischer ½—½, Grümberg—Partoș ½—½, Bondoc—Reicher 1—0, Partoș—Ungureanu ½—½, Ghițescu—Stanciu ½—½. *Runda a VI-a:* Bondoc—Georgescu 0—1, Szabo—Reicher 1—0, Segal—Drimer ½—½, Partoș—Mititelu ½—½, Fischer—Ungureanu 0—1, Ghițescu—Ciocîltea ½—½, Gheorghiu—Neamțu amînată, Troianescu—Varabiescu, Voiculescu—Grümberg și Stanciu—Botez întrerupte. În clasament: Ghițescu, Ciocîltea, Szabo 4 p, Gheorghiu 3½ (1), Mititelu, Partoș, Georgescu 3½. Marți este zi de odihnă.

Valeriu CHIOSE

Prietenii sportului...

Pot fi citite deseori în coloanele ziarelor astfel de știri: „La școala din comuna X a fost inaugurată o bază sportivă"... „Membrii asociației sportive a liceului din orașul Y au efectuat o excursie de o săptămînă în circuit"... „Complexul sportiv al școlii din orașul Z a fost prevăzut cu o instalație pentru nocturnă" etc. etc.

Sînt fapte, realizări aparent minore, care rămîn exclusiv în sfera de activitate a școlilor respective. S-a ridicat un nou teren de volei sau a fost amenajată o pistă pentru atletism? Foarte bine, așa trebuie să se întîmple! Era prevăzut în bugetul școlii, al liceului. A fost inițiată o nouă acțiune turistică? Ei și? Nu se afla ea în obligațiile curente ale cadrelor didactice? A apărut o instalație electrică la o bază sportivă? Mulțumiri celor care au avut o asemenea inițiativă de buni gospodari! Și, cam atît.

Puțini știu că, nu de puține ori, în rezolvarea unor astfel de acțiuni, aparent neînsemnate, sau care intră în circuitul firesc al lucrurilor, se ivesc obstacole dificile, infinite greutăți. Școala, conducerea ei, profesorii nu le pot depăși fără un ajutor dinafară. Și atunci apelează la părinți.

Așa au apărut comitetele de părinți. Este dificil a exprima, printr-o definiție, tot ceea ce intră în atribuțiile unor asemenea comitete. Se știe însă cu certitudine că în astfel de organisme ad-hoc sînt prezenți oameni de un fel deosebit, cu un robust sentiment de responsabilitate nu numai față de destinele propriilor copii, ci și pentru cele ale clasei; mai mult, ale școlii. Sînt oameni care, dacă ar fi să ne referim numai la sport, apar în postura unor adevărate personalități deplin convertite la cultul mișcării, care înțeleg în esență rostul, menirea ei, ca o relație esențială în formarea unor generații coapte nu numai la minte, ci și la trup. Nu se va greși de fel dacă asemenea oameni care își sacrifică deliberat și energie, și timp liber, de multe ori chiar și unele economii, vor fi prezentați drept construcții excepționale, dispuse TOT-DEAUNA să-și facă simțită prezența nu numai cu inițiative, cu sugestii fertile, ci — ce-i mai important — să pună și umărul.

În concepția unor asemenea părinți, pe care aproape că-i întîlnim pretutindeni, iradiază ozonul unei mentalități dintre cele mai avansate, în acord deplin cu viața. Nu de puține ori ei ajung pînă acolo încît să insufle celor din jur un sentiment stenic de rezolvare fericită a multor probleme care se ivesc firesc în viața școlii. Ținuta unor asemenea oameni are darul să ofere bucurie, popularitatea de care ei se bucură, respectul și prețuirea cu care sînt înconjurați este în fond o răsplată pe drept meritată.

Am socotit ca o datorie de onoare să consemnăm o asemenea realitate, un fapt ca acesta, că alături de școală, de profesori, de organizațiile de tineret, părinții își pun tot mai mult și mai pregnant cunoștințele, experiența, pasiunea în înfăptuirea cauzei nobile, patriotice, a instruirii sănătoase a tinerei generații, acest tezaur de neprețuit al poporului, al patriei.

Tiberiu STAMA

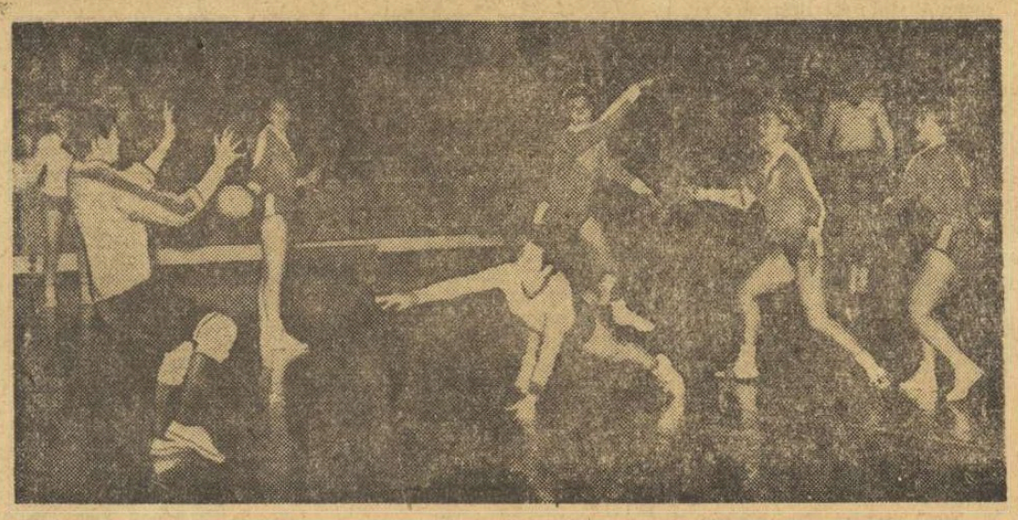

Fază din meciul feminin România—Polonia, disputat în prima zi a turneului. Rodica Vidu ratează o bună ocazie de a înscrie.
Foto: R. WAGNER — CLUJ

„TROFEUL CARPAȚI" LA HANDBAL

ECHIPELE ROMÂNIEI ȘI R. D. GERMANE ÎN FINALA COMPETIȚIEI

ÎNSEMNĂRI DUPĂ PRIMELE PARTIDE

A X-a ediție a „Trofeului Carpați", eveniment de seamă în lumea handbalului feminin, se bucură de o excelentă organizare, de o plăcută ambianță. Seară de seară, în Sala sporturilor de pe malul Someșului, vin 1500—2000 de spectatori, care susțin cu entuziasm echipele în lupta lor pentru victorie.

COLOCVIUL TEHNICIENILOR

Pentru antrenorii și tehnicienii handbalului românesc turneul de la Cluj constituie un prilej de multilaterală analiză a stadiului în care se află în momentul de față acest sport în arena internațională, de depistare a noutăților tehnice și tactice, de observare a reprezentativelor României în confruntarea lor cu diferitele stiluri de joc ale echipelor participante. Prin grija F.R.H., zece antrenori, în frunte cu președintele Colegiului central, prof. C. Popescu, studiază evoluția fiecărei formații, fac adnotări pe marginea desfășurării partidelor, discută fiecare etapă a turneului. În afara lor, alți antrenori — veniți din proprie inițiativă — își umplu în fiecare seară caietele cu însemnări și observații. Așadar, pe lîngă spectacolul sportiv, „Trofeul Carpați" prilejuiește și un adevărat colocviu al tehnicienilor noștri.

CÎTEVA RECORDURI

Desigur, cel mai frumos record înregistrat aici, la Cluj, este cel al Irinei Naghi-Climovschi (100 de jocuri în echipa națională!) în fața căruia s-au înclinat, în semn de omagiu, toate jucătoarele. Un altul îl deține echipa Uniunii Sovietice care reprezintă aproape 800 000 de jucători și jucătoare încadrați în 12 330 de echipe de club. Recordul golurilor marcate la acest turneu îl deține atacanta sovietică Bobrova cu 13 puncte, urmată de Rozalia Sos cu 12. Dintre portărițe, cele mai puține goluri a primit apărătoarea buturilor formației R.D.G. — Baldeweg — care, în două meciuri jucate de la început pînă la sfîrșit, a lăsat doar 16 mingi să atingă plasa. Din cele 61 de lovituri de la 7 m acordate în 8 jocuri, 42 au fost transformate.

În „Cupa fair-play" conduce formația Poloniei cu 0 minute eliminare, urmată de România și România-tineret cu cîte 2 minute, R.D.G. — 4 minute, Ungaria — 8 minute, U.R.S.S. și Cehoslovacia cîte 10 minute, Iugoslavia 16 minute și o eliminare definitivă. „Recordul" eliminărilor îl deține Iugoslava Karabatici: 8 minute și o eliminare definitivă. Jucătoare tînără (17 ani) și deosebit de talentată, Karabatici este de o nervozitate care ar putea să-i stopeze viitorul sportiv.

STELELE CAVALERILOR FLUIERULUI

Dintre cele patru cupluri de arbitri care conduc întîlnirile (două din România și cîte unul din Elveția și Austria), cele mai multe stele a obținut tandemul Pandele Cirligeanu — Constantin Căpățînă: 10, adică maximum! Desigur, ca și aprecierile arbitrilor în teren, și cele făcute la adresa cavalerilor fluierului pot fi subiective. De aceea cifra de 8 stele acordată cuplului Gabriel Kurt — Marcel Millioud (Elveția) și cea de 7 stele (Walter Koca — Erwin Brunbauer, Austria) trebuie considerate ca atare.

Hristache NAUM

CLUJ, 17 (prin telefon, de la trimisul nostru). „Trofeul Carpați" și-a consumat astăzi (n. r. ieri), în sala sporturilor din Cluj, ultima etapă a preliminariilor. Cele două derbyuri ale grupelor, meciurile România—Iugoslavia și R. D. Germană — Uniunea Sovietică, s-au încheiat cu victoria primelor formații, care au obținut calificarea în finala ediției jubiliare.

Așadar, după o zi de pauză, miercuri după-amiază vom asista la partida dintre România și Republica Democrată Germană, care va decide învingătoarea competiției, precum și la meciurile care vor desemna ocupantele locurilor 3—8.

UNGARIA — ROMANIA TINERET 15—9 (5—2)

Victorie meritată și, desigur, scontată a reprezentativei Ungariei. Echipa României a muncit mult pentru a limita scorul și a reușit acest lucru. Comentînd pentru ziarul nostru evoluția echipei de tineret, antrenorul federal G. Zugrăvescu ne-a spus: „Alcătuind prima formație a țării din jucătoare tinere, am ales pentru cea de tineret elemente de perspectivă. Principalele lor carențe sînt slaba pregătire fizică și insuficienta experiență de joc. Prin participare la competiții, echipa își va cîștiga omogenitate". Au înscris: Balogh (5), Toth (4), Takacs (2), Csik (2), Janya și Töke pentru Ungaria și Metzenrath (7), Popa, Șerbu pentru România—tineret. Au arbitrat Walter Koca și Erwin Brunbauer (Austria).

CEHOSLOVACIA—POLONIA 17—15 (8—10)

Condusă în prima repriză de impetuoasa echipă poloneză, reprezentativa Cehoslovaciei a reușit să egaleze abia în min. 36: 12—12. De aici înainte, jucătoarele cehoslovace au pus însă stăpînire pe joc, au dominat pe tinerele și neexperimentatele adversare și au punctat grație șutului puternic și precis al Kernerovei. A fost un meci frumos, lipsit de duritați. Au marcat: Kernerova (7), Taborska (3), Matlochova (3), Brunova, Kosikova, Frantova și Kosorinova pentru Cehoslovacia și Jez (7), Zawinslinska (2), Dreszea (2), Walczuk (2), Waszowiez și Prudaczuk pentru Polonia. Au condus V. Gojocaru și D. Purică (România).

REPUBLICA DEMOCRATĂ GERMANĂ — UNIUNEA SOVIETICĂ 19—13 (9—8). Echipa lui Bodrova a început jocul în forță, surprinzîndu-și adversarele prin

H. N.

(Continuare în pag. a 4-a)

PENTRU PRIMA OARĂ CAMPIOANĂ...

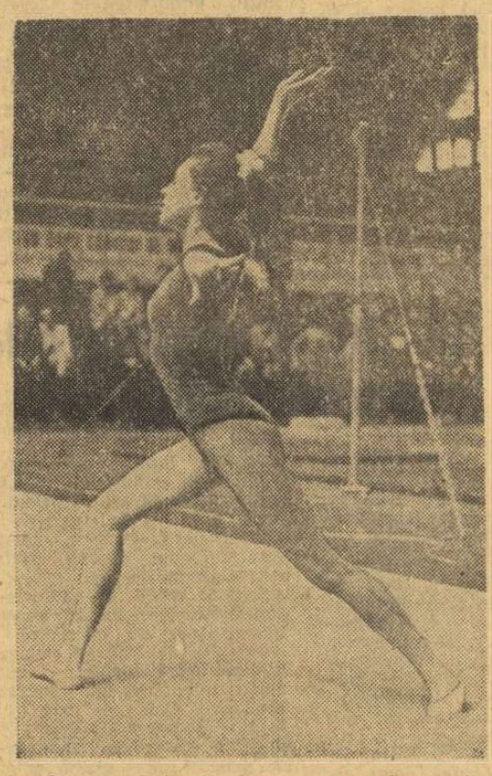

Concurînd în finala campionatului național de gimnastică pentru juniori, FELICIA DORNEA (în foto) a cucerit primul său titlu de campioană...

(Amănunte în pag. a 2-a)

HOCHEIȘTII — ÎN DANEMARCA ȘI NORVEGIA

Lotul reprezentativ de hochei a părăsit ieri dimineața Capitala îndreptîndu-se spre Copenhaga unde echipa României va susține două partide în compania formației Danemarcei. După aceea jucătorii noștri vor evolua la Oslo avînd în program trei jocuri cu Norvegia.

EXPLICAȚIILE ULTIMULUI LOC NU SÎNT GREU DE GĂSIT

Insuccesele în serie în campionatul pe echipe ale formației de atletism a județului Argeș au dus la deznodămîntul așteptat: **ocuparea celei mai periferice trepte în clasament care înseamnă, de fapt, „divorțul" de prima categorie.** Nu este vorba de nici o surpriză întrucît și în anii precedenți echipa a avut o comportare ștearsă.

Au existat multe coordonate de frînare în bunul mers al echipei? Da. Se invocă, bunăoară, de către conducători — și nu în mod nefondat — că echipa argeșeană a fost în permanență o sursă de prim ordin de cadre tinere pentru unele cluburi bucureștene. Afirmația este perfect veridică. Numai în cursul acestui an 12 elemente de certă valoare, autentice speranțe, s-au transferat — cea mai mare parte — la C.A.U. București. Prin plecarea la studiile universitare a Marcelei Miloșoiu, a lui Constantin Safta, Emil Zapiș, Adrian Olaru și a altora, potențialul echipei a fost serios slăbit, înlocuitorii nereușind să se ridice la nivelul foștilor titulari.

Dar a invoca numai această latură înseamnă să trecem sub tăcere adevăratele racile care au dăinuit în sînul echipei și care au accelerat împingerea pe toboganul către divizia secundă. Trebuie deci să arătăm că încă înainte de începerea campionatului condițiile de pregătire la unele probe au fost slabe. Fără o temeinică pregătire, fără o șlefuire a tehnicii s-a ajuns ca în meciurile susținute, foile de arbitraj să consemneze rezultate anemice, sub limita baremurilor fixate (ex. 1,60 m la înălțime băieți (!), 4,80 m la lungime fete) etc.

Și la proba de săritură cu prăjina s-au făcut puncte cadou celorlalți parteneri de întrecere. Ne procurîndu-se materiale de concurs — în tot județul nu a existat nici o prăjină (! !) — antrenamentele nu s-au putut desfășura, fapt ce a dus la neparticiparea la această probă.

★

În altă ordine de idei, în echipă există — în ciuda faptului că media de vîrstă este foarte scăzută — și unele elemente lipsite de perspective, plafonate, într-un cuvînt înapte să se mențină în cadența progresului. Cîteva exemple: Silviu Marinescu (marea speranță de altădată!), Ion Mîndruțeanu, Radu Șain, Ion Petrescu, care au dat dovadă de oboseală prematură și de o scădere valorică vizibilă. Mai trebuie însă scos în evidență și lipsa de discernămînt de care au dat dovadă, chiar în momentele cheie, înșiși cei care se ocupă de bunul mers al echipei. Mai concret, unul dintre exemple poate fi cel din ultima etapă, atunci cînd șansele hîrtiei întrezăreau un succes posibil în fața modestei echipe Prahova, ceea ce ar fi însemnat evitarea ultimului loc. Socoteala de acasă nu s-a potrivit cu cea de la... Cluj. La „triunghiularul" care a avut loc în orașul de pe Someș echipa argeșeană a fost întrecută la limită — 8 puncte. Pentru că deficiențele și-au făcut loc și în acest ceas, al 12-lea. Pare paradoxal, dar la proba de 10 km marș, ambii concurenți care au făcut deplasarea (și în mod normal, prin prisma rezultatelor ar fi adus în mod sigur 5 puncte), au fost omiși de către conducători să fie înscriși pe foile de concurs ? !

Un alt aspect este legat de ceea ce se cheamă forța colectivului. Despre ce spirit de echipă poate fi vorba dacă în momentul de grea încercare, săritoarea în lungime Anca Ciobanu (participantă de 3 ani la meciurile din cadrul diviziei) a refuzat să facă deplasarea la Cluj unde, în mod normal, ar fi obținut 2 puncte ? Cum se explică faptul că la groapa de săritură în înălțime s-a prezentat doar o singură concurentă, iar la alte probe participarea a fost pur formală, nerealizîndu-se, prin slabele performanțe, nici un punct ?

Iată deci cauzele care, necurmate la timp, au dus la părăsirea de către echipa județului Argeș a primei scene a atletismului românesc.

★

Pentru ieșirea din impas este nevoie ca să se pornească încă de pe acum pe un nou drum. Se cere tuturor un volum mai mare de muncă, de receptivitate la cele mai moderne metode de antrenament. Pe noul și cochetul stadion de atletism din Cîmpulung (unicul de acest gen pe țară !) să se asigure condiții optime de lucru. Echipa actuală este tînără, avînd deci în viitor multe perspective. Trebuie însă să atragem atenția că angrenarea tinerilor atleți în viitorul campionat să se facă cu mai multă grijă ca pînă acum. Practica a arătat că mulți dintre componenții echipei au intrat în focul întrecerilor cu o sumară pregătire (doar de două — trei luni), la o vîrstă fragedă de 14—15 ani. Să se aibă deci în vedere formarea în perspectivă a unor atleți valoroși (accentul să nu cadă numai pe rezultate imediate !). Este bine, de asemenea, ca permanent să existe un echilibru perfect între planificarea antrenamentelor și participarea la competiții.

Și încă ceva: la recentul campionat județul Argeș a avut în componența sa, în proporție de peste 80 la sută, numai reprezentanți ai orașului Cîmpulung. În schimb, de la reședința județului, de la Pitești nu au evoluat decît circa 10 atleți și atlete, iar din Curtea de Argeș și din restul comunelor... nici unul. De ce oare se neglijează angrenarea în competiții a tinerilor care își au domiciliul și în alte colțuri ale județului ? Se știe că atletismul este un sport individual, care nu necesită o pregătire comună și deci procesul de instruire a atleților se poate face cu bune rezultate pe orice stadion sau în oricare sală de sport.

★

Iată acum, succint, părerile cîtorva conducători ai echipei de atletism a județului Argeș.

ION CREȚU — președintele Consiliului orășenesc de educație fizică și sport Cîmpulung: „Forma actuală de desfășurare a diviziei este bună. Este nevoie însă de cîteva retușuri. Ar fi bine ca întrecerile să se desfășoare tur-retur. Pînă în prezent, campionatul numără doar 4 etape (două primăvara și două toamna) ceea ce este foarte puțin".

EMIL DRĂGAN — antrenorul Clubului sportiv orășenesc Cîmpulung: „Prin formula actuală de desfășurare a campionatului se favorizează pauzele prelungite. Concret, în lunile de vîrf, iunie — iulie — august, cînd elevii și studenții sînt în vacanță, nu există nici o etapă. Inactivitatea în sezonul estival cred că este principala rațiune în obținerea slabelor rezultate toamna".

GABRIEL BĂDESCU — profesor la liceul cu program de educație fizică: „Actualul campionat a fost lipsit de... valoare. N-au fost performanțe deosebite, recorduri naționale, deși pe stadioane a evoluat tot ce are mai bun atletismul românesc. Ar fi bine ca să se stimuleze prin acordarea de puncte în plus (10—15 puncte) stabilirea de noi recorduri.

Interesul ar fi cu mult mai mare de a se obține rezultate superioare, nemaifiind ca pînă acum, apatie și monotonie, dispută numai pentru loc și nu pentru performanță".

Emilian GEORGESCU

A apărut Nr. 11 al revistei

SPORT ȘI TEHNICĂ

cu un sumar variat și interesant, din care menționăm următoarele:

- **Noi forme ale aparatelor de zbor**
- **DACIA 1300 — noul autoturism românesc**
- **Așii volanului (biografiile marilor piloți de curse)**
- **Salonul auto de la Paris**
- **Noutăți în construcțiile de planoare**
- **A doua expediție pămînteană în Lună**
- **Să construim o superheterodină**
- **Receptor cu doi tranzistori și o diodă**
- **Telecomanda prin radio**
- **Campionatul european al navomodeliștilor**

ETAPĂ CU DOUĂ SURPRIZE

Două rezultate surprinzătoare au marcat etapa a patra a diviziei A: înfrîngerile acasă ale echipelor masculine Politehnica București și Politehnica Galați (în care s-au petrecut, de altfel și aceasta constituie principala explicație a insucceselor, cele mai însemnate modificări de loturi, prin plecarea unor elemente experimentate și înlocuirea lor cu unii jucători tineri, talentați, dar încă lipsiți de rutina unui campionat național). În rest, nimic nou. Dinamo și Steaua își continuă cursa la băieți, I.E.F.S. talonează îndeaproape pe Politehnica și Rapid la fete, candidatele la retrogradare au început să se contureze încă de pe acum ș.a.m.d. Cîteva cuvinte despre partidele de duminică vor fi, însă, mai semnificative asupra evoluției participantelor la divizia A.

MASCULIN

Politehnica Galați — Universitatea Timișoara (67—70). Localnicii au decepționat, jucînd sub orice critică. Partida a fost echilibrată, iar oaspeții și-au asigurat victoria, meritată, datorită formei deosebite manifestată de Viciu. Principalii realizatori: Moraru 19, Anton 13 pentru gazde, respectiv Viciu 25, Cîmpeanu 20. Au arbitrat bine P. Marin și Em. Niculescu. **(T. Siriopol, coresp.)**

Politehnica București — Universitatea Cluj (51—56). Bucureștenii au început meciul foarte siguri pe ei și, ca urmare, au luat conducerea, avînd la un moment dat un avans apreciabil (min. 18: 26—14). Clujenii, însă, foarte bine conduși de pe margine de dr. Mircea Bugnariu și excelent dirijați în teren de Vizi și Demian, au recuperat încet dar sigur handicapul, iar din min. 30 au luat conducerea pe care nu au mai cedat-o, obținînd un succes, pentru care merită felicitări întreaga echipă. Cît privește formația din Capitală, ea a avut, după cum am spus, un start bun, dar apoi și-a subestimat adversarii, ceea ce a costat-o victoria. Cei mai buni: Demian, Vizi, Stăvariu de la „U", respectiv Dudescu. Au condus foarte bine C. Armășescu și C. Negulescu. **(P. Iv.).**

Steaua — Rapid (79—70). Superioritatea de talie și tehnică a steliștilor și-a spus cuvîntul pe tot parcursul întîlnirii, ei conducînd permanent, uneori la diferențe categorice. Rapidiștii au meritul de a fi luptat cu încredere, de a nu se fi descurajat în nici un moment și de a fi încercat prin mijloace tactice să suplinească handicapul de talie. Lipsa de înțelegere între arbitrii L. Vasilescu și M. Rizea a dus la comiterea unor greșeli flagrante. **(D. St.).**

FEMININ

Politehnica București — Constructorul București (80—44). Diferența de valoare și-a spus cuvîntul încă din primele minute. Jucînd foarte relaxat, Politehnica (de fapt scheletul echipei noastre naționale) a realizat un scor concludent. Cele mai multe puncte: Savu 20, Ghiță 18, Diaconescu 12 de la învingătoare, respectiv Pruncu și Sandu cîte 12 puncte. Bun arbitrajul cuplului V. Popescu și M. Cunicer. **(D. Diaconescu, coresp.)**

A.S.A. Cluj — I.E.F.S. (58—84). Jocul a fost echilibrat doar pînă în min. 12, după care studentele, printr-o organizare superioară a atacului și multă siguranță în aruncările la coș s-au detașat net. Clujencele au făcut eforturi vădite pentru a recupera, dar imprecizia aruncărilor le-a fost fatală. Remarcabilă comportarea bucureștencelor Szabados, Deak, Petric și Schreiber. **(Radu Mircea, coresp.)**

Voința Brașov — Rapid București (48—81). Campioanele țării au impresionat prin precizia aruncărilor la coș, gazdele au decepționat, făcînd cea mai slabă partidă din actualul campionat. Cele mai multe puncte: Simon 18 de la Voința, respectiv Racoviță 17, Suliman 15, Ivanovici 13. **(P. Dumitrescu, coresp.)**

Crișul Oradea — Mureșul Tg. Mureș (65—39). Deși au jucat fără Ghiță și Mihuț (accidentate), orădencele au obținut un succes categoric în fața unui adversar pe care l-au dominat cu autoritate. Cele mai multe puncte: Popa 14, Horvath 16, Balogh 10 de la Crișul. Bun arbitrajul prestat de M. Aldea și N. Iliescu. **(V. Sere, coresp.)**

Progresul București — Universitatea Cluj (61—43). Derby-ul codașelor a dat loc la un meci aprig disputat, dar de un nivel tehnic sub orice critică. Minute în șir ambele echipe s-au „întrecut" în greșeli de tehnică și ratări din poziții ideale. A învins Progresul datorită unui plus de coeziune și, mai ales, vigoarei cu care a jucat Liliana Popescu, de altfel cea mai bună de pe teren. Cu echipa actuală și după cum au evoluat, clujencele nu puteau spera mai mult. Au arbitrat A. Berger (satisfăcător) și M. Tănăsescu (cu greșeli). **(F. Simion, coresp.)**

CLASAMENTELE DIVIZIEI A

1.	Dinamo	4	4	0	306-251 8
2.	Steaua	4	4	0	300-248 8
3.	„U" Timișoara	4	3	1	289-264 7
4.	I.C.H.F.	4	3	1	303-299 7
5.	„U" Cluj	4	3	1	253-255 7
6.	I.E.F.S.	4	2	2	278-264 6
7.	Comerțul Tg. M.	4	2	2	275-281 6
8.	Polit. Galați	4	1	3	286-275 5
9.	Rapid	4	1	3	311-312 5
10.	Polit. Buc.	4	1	3	230-238 5
11.	Polit. Brașov	4	0	4	251-317 4
12.	Voința Buc.	4	0	4	242-320 4

FEMININ

1.	Polit. Buc.	4	4	0	320-182 8
2.	Crișul Oradea	4	3	1	236-206 7
3.	I.E.F.S.	4	3	1	253-227 7
4.	Mureșul Tg. M.	4	3	1	221-200 7
5.	A.S.A. Cluj	4	2	2	262-309 6
6.	Rapid	3	2	1	193-165 5
7.	Voința Brașov	4	1	3	225-253 5
8.	Progresul Buc.	4	1	3	216-260 5
9.	Constructorul Buc.	4	0	4	180-228 4
10.	„U" Cluj	3	0	3	122-198 3

„Cupa Sportul"

După cele patru etape disputate pînă acum în cadrul diviziei masculine A, în fruntea clasamentului „Cupei Sportul", oferită echipei cu cea mai mare eficacitate, se află, la egalitate de puncte, Dinamo și Steaua. Iată, de altfel, clasamentul la zi:

1—2.	Dinamo	36 p
	Steaua	36 p
3.	„U" Timișoara	29 p
4.	„U" Cluj	26 p
5.	IEFS	24 p
6.	ICHF	22 p
7.	Polit. Buc.	18 p
8.	Polit. Galați	17 p
9.	Comerțul Tg. M.	16 p
10.	Rapid	15 p
11.	Polit. Brașov	4 p
12.	Voința Buc.	3 p

RAPID PE LOCUL I ÎN „CUPA EFICACITĂȚII"

În fruntea clasamentului „Cupei eficacității", oferită echipei feminine cu cel mai bun procentaj la aruncările libere, se află formația Rapid antrenată de... donatorul trofeului, prof. Sigismund Ferencz. Iată, de altfel, clasamentul, din care nu lipsesc decît procentajele meciurilor ASA Cluj—IEFS și Crișul—Mureșul, din etapa de duminică:

1.	Rapid	66,10% (68—45)
2.	ASA Cluj	59,30% (64—38)
3.	Polit. Buc.	58% (100—58)
4.	IEFS	56% (50—28)
5.	Progr. Buc.	55,90% (84—47)
6.	Mureșul	53,50% (56—30)
7.	Voința Br.	51,40% (70—36)
8.	Crișul	50% (66—33)
9—10.	„U" Cluj	45,90% (72—33)
9—10.	Con. Buc.	45,90% (72—33)

FELICIA DORNEA și DAN GRECU campioni de juniori la gimnastică

TIMIȘOARA, 17 (prin telefon). Timp de trei zile, Sala sporturilor din localitate a găzduit finala campionatului național de gimnastică pentru juniori, la care au fost prezenți peste 250 de sportivi. Specialiștii care au urmărit întrecerile tinerilor gimnaști apreciază că această ediție a campionatelor a fost una dintre cele mai reușite, fetele, mai ales, evoluind la un nivel ridicat. Un remarcabil succes a obținut Felicia Dornea (Dinamo Bacău), care își înscrie în palmaresul său primul titlu de campioană națională. La băieți, primul loc la categoria candidat maestru a revenit sportivului bucureștean Dan Grecu (Dinamo). Iată cîteva rezultate tehnice: FETE — **cat. a II-a:** Rodica Sabău (jud. Arad) 37,50, Iuliana Simonfi (jud. Maramureș) 37,05, Daniela Brezan (jud. Prahova) 36,90; **pe echipe:** județul Arad 175,80, jud. Prahova 175,00, municipiul București 174,15; **cat. I:** Vanda Ispravnicu (Șc. sp. Lugoj) 37,45, Paula Ion (Cl. sp. șc. Buc.) 36,60, Marcela Păunescu (Șc. sp. Craiova) 36,25; **cat. maestre:** Felicia Dornea (Dinamo Bacău) 73,05, Alina Goreac (Șc. sp. Lugoj) 72,30, Mia Variu (C.F.R. Timișoara) 72,00, Rodica Secoșan (Lic. 4 Timișoara) 72,00, Elisabeta Turcu (Petrolul Ploiești) 71,15, Mariana Gheciov (Lic. 4 Timișoara) 71,00; BĂIEȚI: **cat. a II-a:** Liviu Morovan (jud. Timiș) 55,95, Liviu Murariu (jud. Timiș) 54,80, Carol Kovacs (jud. Timiș) 54,25; **pe echipe:** jud. Timiș 267,85; municipiul București 247,85; jud. Brașov 241,15; **cat. I:** Liviu Mazilu (Șc. sp. 2 Buc.) 53,65, Mihai Borș (Cl. sp. șc. Buc.) 53,60, Lucian Grindeanu (C.S.M. Cluj) 50,70; **cat. candidat maestru:** Dan Grecu (Dinamo Buc.) 55,20, Radu Branea (C.S.M. Cluj) 54,30, Dan Sabău (Cl. sp. șc. Buc.) 52,65, Constantin Petrescu (Șc. sp. 2 Buc.) 52,50, Nicolae Oprescu (Dinamo Buc.) 52,25, Adrian Stoica (Cl. sp. șc. Buc.) 51,40.

P. ARCAN
coresp. principal

CAMPIONATUL NAȚIONAL DE ȘAH

MINIATURI...

În timp ce fotbaliștii noștri obțineau calificarea pentru Mexic, monopolizînd atenția tuturor (inclusiv a maeștrilor șahului, care au schimbat ora de începere a rundei de duminică pentru a putea urmări meciul), în campionatul național s-au petrecut multe „evenimente" interesante. După primele două runde de tatonări au început ciocnirile mai violente (dacă se poate vorbi de așa ceva la șah !).

Nesiguranța tactică pe care o manifestă unii dintre participanți a făcut să se înregistreze cîteva partide scurte, miniaturi (cum sînt ele de obicei numite de șahiști) sau, dacă vreți să utilizăm limbajul sportului, adevărate „Knock-out"-uri, survenite în prima fază a partidei, adică în prima repriză...

Greșelile care au permis încheierea rapidă a acestor partide au fost diverse. Astfel, de exemplu, în partida dintre marele maestru **Florin Gheorghiu** și **Gh. Varabiescu**, necunoașterea teoriei deschiderilor și-a spus cuvîntul. S-a jucat o variantă clasică din complexul Catalan: **1.c4 Cf6 2.g3 e6 3.Ng2 d5 4.Cf3 Ne7 5. 0-0 0-0 6.d4 d:c4** și acum în locul mutării obișnuite 7.Dc2, Gheorghiu a jucat **7.Ce5.** A urmat corect **7...c5 8.d:c5 N:c5** și în locul schimbului damelor, ca în partida Trifunovici — Robatsch (Palma de Mallorca 1966) s-a jucat **9.Cc3 Dc7 10.C:c4** și acum Varabiescu s-a lăsat tentat de o „combinație" de 2 mutări, care cîștigă un pion. Principial, ar fi trebuit să se gîndească la faptul că un jucător de talia lui Gheorghiu nu prea face „cadouri" de acest fel și că pionul ar putea fi otrăvit. Așa a și fost. Execuția care a urmat a fost simplă, logică, elegantă și... rapidă. S-a jucat: **10...N:f2+? 11.T:f2 D:c4** și acum, o mică surpriză dezagreabilă **12.T:f6 ! g:f6 13.Nh6 !** (Vezi diagrama).

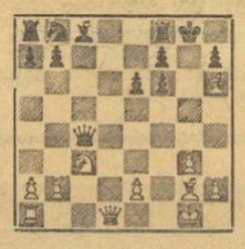

Sîntem la mutarea a 13-a și partida, de fapt, s-a terminat. Turnul f8 nu poate muta, deoarece la 13...Te8 urmează 14.Ce4, de aceea Varabiescu a încercat 13...Dc5+ 14.e3 (Acum se amenință și Dg4+) 14...f5 15.Tc1 (Amenință Cd5) 15...De7 16.Dd4 f6 17.N:f8 D:f8 18.Cb5 Cd7 (Ceva mai multă rezistență oferea Ca6) 19.Cc7 Tb8 20.C:e6 De7 21.Tc7 Rh8 22.Cc5 și negrul a cedat.

O victorie spectaculoasă a obținut, tot prin K.O. și Victor Ciocîltea în partida cu Dr. O. Troianescu din runda a 3-a. Aci însă lucrurile n-au mai fost chiar atît de simple. S-a jucat Spaniola deschisă (varianta Tarrasch) și după **1.e4 e5 2.Cf3 Cc6 3.Nb5 a6 4.Na4 Cf6 5.0-0 C:e4 6.d4 b5 7.Nb3 d5** Ciocîltea a ales linia de joc mai puțin uzitată **8.C:e5 C:e5 9.d:e5 c6 10.Ne3** Acum. continuarea cea mai bună, pe care am recomandat-o în „Teoria modernă a deschiderilor" este **10...Cc5.** În loc de aceasta, Dr. Troianescu a jucat **10...Nc5 !?** și după **11.Cd2** mutarea riscantă **11...Db6 !?** care a permis lui Ciocîltea să înceapă imediat un atac inspirat asupra regelui negru: **12.C:e4 d:e4 13.e6 !** Acum nu se poate lua la e6 din cauza pierderii unei figuri (Dh5+), de aceea Negrul a fost obligat să accepte slăbirea poziției sale de pioni și rămînerea regelui în centru: **13...f5 14.Dh5+ g6 15.Dh6 Ta7 16.Tad1 N:e3 17.f:e3 c5 18.g4 !** (Continuarea logică a ataculul implică acest sacrificiu de figură. Altfel cade pionul e6 și Negrul se apără) **18...c4 19.g:f5 Tg8 20.Rh1 c:b3 21.a:b3 Dc5 ?** Apărarea era greu de condus în această poziție. După cîte se pare însă, mai bine ar fi fost aci **21...g:f5** de exemplu **22.Dh5+ Tg6 23.D:f5 Tg8 !** și nu se vede o continuare a atacului. După greșeala din partidă, Albul cîștigă forțat: **22.Dh4 ! Dc7 23.Td4 g:f5 24.Tfd1 N:e6 25.Df6** și Negrul a cedat.

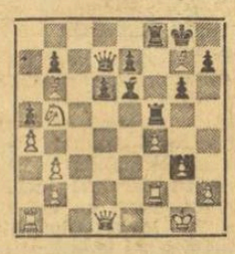

Cu o catastrofă s-a încheiat și partida **Szabó — Neamțu** (runda a 4-a). În poziția din diagramă, Neamțu a jucat foarte bine **19...g5 !** pentru a deschide coloana „f" și a obține atac decisiv asupra poziției slăbite a regelui alb. A urmat **20.f:g5** (Punctul f4 e greu de apărat) **20...Dc6 !** Acum la **21.Ne3** ar fi urmat **21...De4** cu amenințarea Nd5, dar Szabó a crezut că ține poziția cu contraatacul **21.De2.** Dar după **21...D:b6 22.D:e6+ Rh8** el a trebuit să cedeze, deoarece nu putea evita pierderea turnului f2.

★

Și, pentru încheiere, fiindcă tot sîntem la capitolul „miniaturi", iată o mini-miniatură din prima rundă a campionatului republican feminin, pe care ne-a transmis-o de la Piatra Neamț arbitrul internațional Gh. Moldoveanu.

Alexandra Nicolau — Rodica Crăciun: 1.e4 e5 2.Cf3 Cc6 3.Nc4 Nc5 4.b4 ! (Bravo ! Gambitul Evans !) **4...N:b4 5.c3 Nc5 6.d4 e:d4 7.0-0 d:c3 ? ?** (Păcat. Am fi fost curioși să vedem continuarea atacului după **7...d6 ! 8.c:d4 Nb6 9.Cc3 !** cum au jucat în atîtea partide Andersen, Cigorin și alți maeștri ai șahului romantic) **8.N:f7+ Rf8 9.N:g8 T:g8 10.Cg5 Ce5 ? 11.Ce6+** și Negrul a cedat.

S. SAMARIAN

VULCAN ÎNVINGĂTOARE ÎN DERBYUL ETAPEI

ROGRESUL — VULCAN 5-10 (0—10). Pe un timp frumos, într-o ambianță plăcută, bucureștencele codașe au furnizat derbyul etapei, evident pregătit de ambele formații în mod special, întrucît rezultatul avea darul de a acorda (sau de a răpi...) speranțe de menținere în divizia A. Cei care, la fluierul final al competentului arbitru Th. Witting, aveau să guste din cupa... victoriei au fost rugbyștii de la Vulcan, de altfel pe deplin meritat după aspectul jocului. Cu o formație mai decisă, alcătuită din jucători dispuși să alerge (dar și capabili să o facă...) metalurgiștii au început puternic și, după numai 7 minute, conduceau cu 5—0, în urma unei frumoase încercări realizate de Popa și transformate de Fugigi. După alte 20 de minute, o altă acțiune frumos concepută este dusă la finalizare de Florescu (încercare). Briceag reușind transformarea: 10—0 ! Două schimbări inspirate (de ce nu s-a început oare cu această formație ?) în echipa Progresul (introducerea jucătorilor Zanelli și Șt. Ionescu) au adus un plus de vioiciune gazdelor, ale căror speranțe renășteau. După ratarea de către Ghica în ultimă instanță a unei mari ocazii, eforturile „bancarilor" au fost răsplătite printr-o splendidă încercare a lui Penescu, transformată de Popescu. Pînă la sfîrșitul partidei, Progresul a încercat insistent egalarea, dar rugbyștii de la Vulcan s-au apărat lucid și s-au detașat în învingători. O notă bună li se cuvine amîndor echipe pentru jocul plăcut, la care au mai contribuit alternarea perioadelor de dominare și evoluția scorului. Păcat că Tălăban (Progresul) și Teodorescu (Vulcan), prin gesturile lor total nesportive, au pătat un meci care s-a ridicat la înalt nivel spectacular. Arbitru: Th. Witting, ★★★★★.

P. Ciobănel-coresp.

POLITEHNICA IAȘI-AGRONOMIA CLUJ 14—0 (3—0). În prima parte a jocului, gazdele au fost oarecum surprinse de riposta clujenilor, care au cîștigat majoritatea duelurilor în tușe și prezentau și un pachet de înaintași mai puternic. După pauză însă, experiența și insistența ieșenilor și-a spus cuvîntul. Au înscris Homană, Tobescu, Cihodaru și Hogaș (încercări) și Ghețu (transformare). A arbitrat Șt. Cristea ★★★. **(D. Diaconescu — coresp. princ.).**

FARUL CONSTANȚA—RULMENTUL BÎRLAD 6—3 (3—3). Un joc de bună factură tehnică, în care ambele formații au făcut risipă de energie. Constănțenii, deși au dominat în cea mai mare parte a timpului, nu au reușit să fructifice decît două din numeroasele ocazii, și din cauza randamentului slab al pachetului de înaintași. Au înscris Celea și Cărbuneanu (cîte o lovitură de pedeapsă) pentru gazde. A arbitrat Fl. Tudorache ★★★★ **(P. Enache — coresp.).**

C.S.M. SIBIU—ȘTIINȚA PETROȘANI 0—0 ! Localnicii au reușit în compania studenților din Valea Jiului cel mai bun joc din actualul campionat. Jucînd cu multă ambiție, ei au dominat clar partida, însă nu au reușit să înscrie și să obțină o victorie pe care ar fi meritat-o cu prisosință. Ei au căutat exasperant de mult situațiile ideale pentru a înscrie, dar cînd le-au avut n-au știut să le fructifice. Oaspeții, veniți la Sibiu cu hotărîrea de a cîștiga, au fost surprinși de replica localnicilor și au fost nevoiți să se mulțumească cu un meci nul. A arbitrat P. D'Ecclesis ★★★★★. **(I. Botocan-coresp.).**

Mînjii au salvat semnificația performanțelor!

Sub influența marii confruntări fotbalistice de pe stadionul „23 August", reuniunea de duminică a consimțit dezinvolt — din aderență idealistă sau resemnare — la sacrificiul necesar. Și-a amputat cu o cursă volumul programului, a restrîns varietatea mijloacelor colective de transport de la București la Ploiești și a avansat ora de începere a probelor, pentru a permite telespectatorilor să-și poată ocupa la vreme locurile în fața micului ecran. Totuși, pînă la urmă am avut satisfacția de a constata că ea și-a păstrat cu demnitate prestigiul de a nu se fi disputat în anonimat... Desigur, cei ce au efectuat deplasarea pe cîmpul de curse și-au pus problema că, fiind vorba de una din ultimele reuniuni ale anului pe pistă... „il se passe quelque chose" !... și că din inspirații sau informații pot să realizeze „beneficiul de grație". Cum efectele unui atare raționament nu interesează, deși sub acest veșmînt pot fi considerate victoriile lui Iasomia, Strâjac și Melița, și evoluția lui Plutaș, în ce ne privește, apreciem că dacă prin rulajul excesiv al elementelor vîrstnice, acestea nu mai pot realiza performanțe semnificative, evoluțiile anumitor mînji se cuvin a fi subliniate. Se știe că generația acestora nu excelează. În momentul de față ea este medie și n-are vîrfuri ! Dar în ciuda unor recorduri nesatisfăcătoare, Osiris — cam brusc însă — Habar și Holiday s-au dovedit elemente susceptibile de progres. Mai există și alții care nu s-au străduit să lase o atare impresie. Dar, viitoarea lor evoluție în următoarele două reuniuni ne va conduce totuși spre aceeași constatare... Rezultate tehnice: 1. Osiris (N. Simion) Fibula, Fresca 32,1, 2. Iasomia (G. Avram) Hortansa, Odinioară 32,9, 3. Obraznic (N. Sandu) Halvița, Rezerva 33,8, 4. Strâjac (I. Bănică) Făclia, Furiș 30,7, 5. Melița (N. Sandu) Tapir, Tanța 34,3, 6. Rarița (I. Oană) Plutaș, Felix 26,8, 7. Furios (V. Gheorghe) Floreta, Simigiu 41,3.

Niddy DUMITRESCU

DINAMO — UNIVERSITATEA CRAIOVA 3-0

Jocul restant dintre echipele masculine de volei Dinamo și Universitatea Craiova, desfășurat aseară, s-a terminat cu scorul de 3—0 (6, 4, 10) în favoarea bucureștenilor. Partida a durat mai puțin de o oră. Dinamo a avut meritul de a fi folosit, în majoritatea timpului, jucători tineri.

N. MATEESCU

În campionatul divizionar de volei

SCORURI CATEGORICE

Partida programată duminică în Capitală, **Dinamo — Politehnica Timișoara** (m), a oferit puținilor spectatori, care s-au oprit, în drum spre „23 August" la sala din Ștefan cel Mare, o dispută acerbă, uneori pasionantă și surprinzător de echilibrată. Dinamoviștii au făcut eforturi evidente pentru a depăși garnitura lui N. Mihăilescu din care lipseau nu mai puțin de 3 titulari (Tănăsescu, Dindelegan — bolnavi, și Copaci — accidentat la mînă). Cu toate acestea, timișorenii au jucat cu mult curaj, prezentîndu-se ca o echipă omogenă și incomodă chiar pentru un adversar ca Dinamo.

Dinamo a cîștigat meciul cu 3—0 (12, 7, 15), după mari emoții în finalul ultimului set, cînd antrenorul G. Eremia a introdus, totuși, în teren pe Papugiu, acesta coordonînd mai bine atacul.

A arbitrat cu greșeli V. Tilcă (Craiova), ajutat bine de Gh. Ionescu (București).

Penicilina Iași — Medicina București (f) 3—0 (1, 4, 6). Cu un atac plin de fantezie și un blocaj care a stopat totul, voleibalistele ieșene au obținut o victorie ușoară în fața medicinistelor. S-au remarcat Itu, Bincheci, Dobrescu, de la gazde, respectiv, Sudacevschi. **(Lazăr Negru, coresp.)**

C.S.M. Sibiu — Rapid București (f) 0—3 (—14, —10, —12). Deși sibiencele au condus detașat în toate cele trei seturi, ele au cedat datorită unui atac mai puțin decis. Remarcăm pe Duică, Țopa, Vasiu, de la C.S.M. și pe Baga, Rebac, Tudora, de la Rapid. Corect arbitrajul cuplului C. Păduraru și O. Drăgan, ambii din Timișoara. **(Ilie Ionescu,** coresp. principal).

Ceahlăul Piatra Neamț — C. P. București (f) 3—1 (14, 11, —13, 9). Jucătoarele din Piatra Neamț au cîștigat o partidă dificilă, în care s-au impus datorită superiorității manifestate atît în atac, cît și în apărare. Voleibalistele bucureștence au opus o dîrză rezistență, în special în primele trei seturi ale partidei. Au arbitrat foarte bine C. Pitaru din Sibiu și D. Sighinaș din Brăila. **(C. Nemțeanu,** coresp. principal).

Farul Constanța — Universitatea Timișoara (f) 3—2 (9, —12, —9, 7, 13). Victorie pe deplin meritată a gazdelor, obținută în urma unei partide de mare luptă. S-au remarcat Biji, Matei de la învingătoare, respectiv Dobrogeanu, Coste. A arbitrat bine cuplul V. Săndulescu — C. Bucur. **(L. Brukner,** coresp.)

Voința Miercurea Ciuc — Progresul București (f) 0—3 (—5, —12, —17). Bucureștencele au cîștigat în urma unei partide echilibrate, învingătoarele detașîndu-se printr-o mobilitate și forță de atac superioare. Au arbitrat foarte bine V. Chioreanu și M. Herța, ambii din Cluj. **(P. Naftali,** coresp.)

Unirea Tricolor Brăila — Universitatea Craiova (m) 3—0 (4, 12, 9). Craiovenii au constituit o pradă ușoară pentru jucătorii localnici care s-au prezentat mai aproape de valoarea reală. Cu atacuri în forță și variate, cu un excelent coordonator de joc, Kramer, brăilenii au obținut o victorie meritată. Studenții au aliniat o formație firavă care n-a reușit, decît în partea a doua a meciului, să opună o oarecare rezistență. A condus foarte bine cuplul ploieștean S. Dumitrescu — St. Dedinschi. **(N. Costin,** coresp. principal).

Viitorul Bacău — Minerul Baia Mare (m) 3—1 (—16, 13, 12, 7). Deși întîlnirea nu s-a ridicat la un nivel tehnic superior, ea a fost totuși interesantă, datorită dîrzeniei cu care și-au disputat fiecare minge jucătorii celor două echipe. Minerii, care au consumat toate forțele în primele seturi, n-au mai găsit resursele fizice necesare, cedînd, pînă la urmă, în fața gazdelor. Foarte bun arbitrajul prestat de A. Dinicu din București și Gh. Popescu din Suceava. **(Ilie Iancu,** coresp. principal).

Petrolul Ploiești — Rapid București (m) 0—3 (—3, —10, —3). Rapidiștii au obținut o victorie facilă, în numai 40 de minute, în dauna petroliștilor care, lipsiți și de aportul lui Zamolo (bolnav), n-au reușit decît la începutul setului al doilea să se ridice la nivelul oaspeților. Arbitrajul lui V. Arhire și V. Stoia, ambii din Brașov, bun. **(A. Vlăsceanu,** coresp. principal).

CAMPIOANELE ÎNVINSE LA PLOIEȘTI

De la o etapă la alta se infirmă teoria că avantajul terenului are întotdeauna un mare rol în obținerea victoriei. Și în întrecerile de sîmbătă și duminică o serie de echipe au fost nevoite să se încline în fața oaspeților.

FEMININ

PETROLUL PLOIEȘTI — LAROMET BUCUREȘTI 2313—2156

Campioanele au fost învinse de petroliste. Fără a străluci din punct de vedere tehnic, partida a plăcut prin dîrzenia cu care s-a luptat pentru fiecare lovitură. Ploieștencele au abordat jocul cu mai multă decizie, s-au distanțat de la un schimb la altul, principalele autoare ale victoriei fiind Polixenia Gavrilă (409 p.d.), Anica Dobre (396 p.d.) și Maria Dumitru (383 p.d.). Cel mai mare rezultat din echipa oaspe l-a realizat Elena Trandafir — 377 p.d. **(Tr. I.).**

HIDROMECANICA BRAȘOV — RAPID BUCUREȘTI 2250—2237

Meci de mare luptă, cu răsturnări de scor. Înaintea ultimei perechi, rapidistele conduceau cu 34 p.d. Marg

ŞI TOTUŞI 1-1 CU GRECIA...

Dumitrache încearcă să-şi deposedeze adversarul de balon. Foto : AUREL NEAGU

(Urmare din pag. 1)

al fotbalului, care, în pofida anilor săi, continuă să slujească acest sport cu fidelitate.

Cine n-ar fi dorit o evoluţie a tricolorilor noştri în apoteoză ? Cine nu şi-ar fi vrut scurtate emoţiile măcar cu un minut ?

„cantonamentul elveţian", la pîinea şi apa aduse de acasă, la sumele uriaşe promise fotbaliştilor greci în caz de victorie. Mai atîrna greu şi... tradiţia, nu aceea a întîlnirilor româno-greceşti, ci aceea (specifică meciului de duminică) a partidelor decisive, tradiţie care ne arată cum, în ultimii ani, fotbaliştii noştri s-au împiedicat, de recis rezultatul pînă la sfîrşit; cum s-a întîmplat la jocul cu Iugoslavia (1—1, în 1957), cînd ne mai trebuia un gol pentru obţinerea calificării în turneul final al campionatului mondial — ediţia suedeză ; cum s-a mai întîmplat (vorba vine că e o întîmplare) la meciul cu R.D. Germană (0—1, în 1967), cînd, ratînd un penalty, Sasu le-a dat şi el o mînă de ajutor fotbaliştilor oaspeţi să-şi procure biletele pentru turneul final al J.O. din Mexic.

Toate aceste exemple sînt culese din partide desfăşurate la Bucureşti, cum a fost şi această întîlnire cu Grecia.

Şi atunci ?

Acestui draw (1—1), consemnat duminică pe tabela de marcaj a stadionului 23 August, îi acordăm semnificaţia unei victorii *asupra mizei şi asupra tristei tradiţii*, care ne sufocaseră în atîtea rînduri, barînd calea care duce la succesul final şi în faţa cărora s-au înclinat uneori şi marile puteri fotbalistice. Înfrîngerile suferite de *Brazilia* (la turneul final al campionatului mondial din 1950, pe propriul teren, în faţa Uruguay-ului (condus la pauză cu 1—0) şi de *Ungaria* (în finala campionatului mondial de la Berna, în 1954) în faţa R.F. a Germaniei (condusă cu 2—0) atestă şi ele că miza mare a unei partide îi poate intimida chiar şi pe maeştrii gazonului.

Să salutăm deci şi în încheierea rîndurilor de faţă victoria repurtată de tricolori asupra marelui şi incomodului lor adversar reprezentat de răspundere, căreia i se mai spune şi miză.

De duminică seară, agenţiile de presă au anunţat că într-o altă serie preliminară a turneului final al campionatului mondial ROMÂNIA S-A CLASAT PE LOCUL I, obţinînd locul pentru Mexic.

Va fi acolo alături de Anglia, de Brazilia, de R.F. a Germaniei, de U.R.S.S., de Uruguay... Şi aceasta obligă ! Obligă mai ales la seriozitate şi muncă, la ambiţie şi dorinţa unei afirmări în faţa celor mai buni din lume, la o cîntărire exactă a propriilor rezultate. Obligă deci la atenţie şi exigenţă începînd chiar cu aprecierea comportării din recentul meci cu Grecia. Totuşi, să nu uităm acest 1—1...

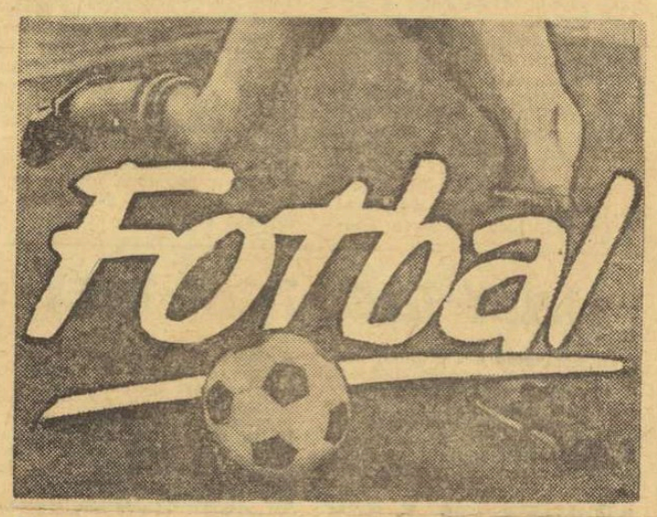

Să cădem de acord că jocul cu Grecia — actul cu... deznodămîntul, urmărit de o ţară întreagă — prezenta anumite aspecte cu totul particulare. Cîntăreau mult în balanţa „războiului psihologic" (pregătit şi declanşat de adversari cu multe zile înainte), ştirile referitoare la gulă, la ultimul hop în încercările lor de a se califica la turnee finale, de campionat mondial sau Jocuri Olimpice.

Cum s-a întîmplat, de exemplu, la meciul cu Cehoslovacia (0—1 în 1953), cînd golul înscris de Safranek lui Birtaşu, printr-un şut expediat de la 40 de metri, a de-

Iluzia eficacităţii sau scăderi de apărare?

Cînd într-un campionat se marchează un număr relativ mare de goluri, de obicei se ridică în mod justificat întrebarea : dacă acesta se datorează eficacităţii atacanţilor sau doar unor scăderi ale apărărilor ? Întrebarea aceasta poate fi pusă în prezent şi pentru cazul primei noastre divizii, unde numărul de puncte înscrise este în creştere faţă de anii precedenţi. Într-adevăr, după 11 etape, atacanţii au înscris cu circa 20% mai multe goluri decît media golurilor marcate de fiecare joc în campionatul divizionar în urmă cu 2 ani şi cu circa 10% mai mult decît a fost media în campionatul precedent.

A crescut oare faţă de anii trecuţi capacitatea atacanţilor noştri de divizie A de a înscrie goluri sau doar penetrabilitatea apărărilor creează această iluzie a eficacităţii crescute faţă de trecut ? Sau poate că în prezent amîndoi factorii concură la creşterea relativă a scorurilor ? Să încercăm să răspundem la aceste întrebări.

Ni se pare o realitate că în prezent avem un număr destul de mare de înaintaşi deosebit de talentaţi, cum nu am mai avut de mult. Calitatea şuturilor şi a combinaţiilor lor de finalizare se pare că este mai bună decît în cazul atacanţilor din trecutul apropiat. Sîntem convinşi că această generaţie de golgeteri cuprinde mai mulţi înaintaşi de clasă decît cele precedente. Joacă în prezent în echipele noastre divizionare un număr de jucători care nici măcar nu intră în vederile titularizării în prima echipă a ţării şi care, după opinia noastră, în urmă cu 10—15 ani ar fi fost aproape siguri titulari permanenţi. Ne gîndim la jucători ca Oblemenco, Ţarălungă, Györffi, Adam, Grozea etc. Mai sînt şi înaintaşi ce ocazional fac parte din lotul naţional, dar fără perspective de titularizare, doar pentru un caz de indisponibilitate a unui titular, cum ar fi Neagu, Tufan, Domide, Pescaru etc. Adăugaţi la cei de mai sus pe Dobrin, pe Dumitrache, pe Lucescu şi Dembrovschi şi am trecut în revistă în trei categorii numele proeminente ale unei generaţii remarcabile de atacanţi, fără a avea pretenţia de a fi epuizat enumerarea lor.

Dar dacă am căzut de acord că înaintaşii au contribuit prin calităţi crescute faţă de trecut la sporirea mediei de goluri marcate, apoi trebuie să spunem că acest lucru s-a petrecut în condiţii în care şi apărările îşi au „meritele" lor. Iată despre ce este vorba. Se ştie că în ţările cu fotbal avansat apărările răspund la creşterea eficacităţii atacurilor cu măsuri speciale de organizare a apărării. Se pare, însă, că tehnicienii noştri nu urmăresc cu suficientă luare aminte experienţa cea mai avansată în acest domeniu. Ca urmare, majoritatea echipelor de primă categorie se apără şi pe mai departe ca în urmă cu ani, cu o zonă foarte aproximativă, în care aşezarea oarecum liniară a fundaşilor uşurează considerabil sarcinile unor înaintaşi rapizi, buni şuteri şi generoşi în fente. Dublarea fundaşilor ce ies la deposedare se face cu întîrziere sau de loc, iar un marcaj mai strict se practică doar de către 2—3 echipe. Poate nu este întîmplător că tocmai aceste echipe ocupă şi locuri relativ bune în clasament. Libero fix, cum folosesc în jocuri oficiale aproape fără excepţie cele mai bune echipe italiene, vest-germane, sovietice, ungare şi iugoslave, nu este folosit la noi decît sporadic, în deplasare şi doar de către 2—3 echipe. În aceste condiţii, sarcina atacanţilor este uşurată şi nu căpătăm o imagine suficient de reală despre adevăratul raport de forţe dintre compartimente. Dar ne interesează în cea mai mare măsură ca şi atacanţii echipelor noastre fruntaşe să aibă posibilitatea să deprindă depăşirea apărărilor în condiţii asemănătoare celor existente în jocurile oficiale internaţionale. Or, în condiţiile în care apărările echipelor noastre divizionare nu sînt organizate la nivelul ermetismului apărărilor de valoare internaţională, nici înaintaşii noştri nu pot căpăta în măsură suficientă deprinderile necesare depăşirii acestor apărări. Din această cauză, perfecţionarea metodelor de organizare a apărărilor echipelor noastre divizionare ni se pare şi pe mai departe o cauză demnă de apărat. Mai ales că este de dorit ca echipele noastre de club să fie în stare să abordeze în viitor cu mai multe şanse de succes marile competiţii continentale inter-club, pentru a putea evidenţia şi aci saltul valoric realizat în fotbalul nostru.

N. BRAŞOVEANU

POPA ŞI NUNWEILLER PLEACĂ DE LA BEŞIKTAS...

Cornel Popa şi Lică Nunweiller vor părăsi, în curînd, clubul Beşiktas şi vor trece la o altă echipă din prima divizie a campionatului turc

Dinu a trimis lung în faţă, spre colegii din linia de atac.

AGENDĂ BUCUREŞTEANĂ

JOI, 20 NOIEMBRIE

● STADIONUL DINAMO, ora 12,45 : Dinamo Buc. — Rapid (tineret-rezerve) ; ora 14,30 : Dinamo Buc. — Rapid (divizia A) ;

● STADIONUL REPUBLICII, ora 12,45 : Steaua — F.C. Argeş (tineret-rezerve) ; ora 14,30 : Steaua — F. C. Argeş (divizia A) ;

DUMINICĂ, 23 NOIEMBRIE

● STADIONUL DINAMO, ora 12,15 : Dinamo Buc. — C.F.R. Cluj (tineret-rezerve) ; ora 14 : Dinamo Buc. — C.F.R. Cluj (divizia A) ;

● STADIONUL POLITEHNICA, ora 11 : Sportul studenţesc — Progresul Brăila (divizia B) ;

● STADIONUL PROGRESUL, ora 11 : Progresul Buc. — Dunărea Giurgiu (divizia B) ;

● TERENUL ELECTRONICA, ora 11 : Electronica Obor — Petrolul Berca (divizia C);

● TERENUL GLORIA, ora 11 : Maşini unelte Buc. — Unirea Mînăstirea (divizia C);

● TERENUL LAROMET, ora 11 : Laromet Buc. — Electrica Constanţa (divizia C);

● TERENUL T.U.G., ora 11 : T.U.G. Buc. — Progresul Balş (divizia C) ;

● TERENUL AUTOBUZUL, ora 11 : Flacăra roşie Buc. — Prahova Ploieşti (divizia C).

● Duminică, în Capitală, în cadrul campionatului naţional de juniori şi şcolari, se vor disputa următoarele meciuri : terenul Laromet, ora 13: Laromet — Electrica Constanţa; terenul Gloria, ora 13: Maşini unelte — Portul Constanţa ; terenul Electronica, ora 13 : Electronica — Delta Tulcea ; terenul Metalul, ora 9 : Metalul — Sirena ; stadionul „23 August" — terenul IV, ora 9 : Centrul 23 August — T.U.G. ; terenul Olimpia, ora 13 : Flacăra roşie — Chimia Rm. Vîlcea ; terenul Voinţa, ora 13 : Voinţa — F. C. Argeş.

ARBITRII ETAPEI A XII-a A CAMPIONATULUI DIVIZIEI A

A. S. ARMATA — STEAUA ROŞU : Gh. Limona, ajutat la linie de G. Retezan şi N. Mihăilescu (toţi din Bucureşti) ;

FARUL — JIUL : I. Hrisafi, ajutat la linie de S. Lazăr şi D. Isăcescu (toţi din Bucureşti) ;

DINAMO BACĂU — „U" CLUJ : N. Cursaru (Ploieşti), ajutat la linie de M. Vasiliu (Ploieşti) şi G. Vasilescu I (Bucureşti) ;

DINAMO BUCUREŞTI — RAPID : A. Bentu, ajutat la linie de V. Toma şi M. Sadoveanu (toţi din Bucureşti) ;

CRIŞUL — POLITEHNICA IAŞI : G. POPOVICI, ajutat la linie de D. Gheţu şi A. Munich (toţi din Bucureşti) ;

STEAUA — F. C. ARGEŞ : C. Niţescu, ajutat la linie de E. Bucşe şi A. Tudor (toţi din Sibiu) ;

UNIV. CRAIOVA — PETROLUL : M. Rotaru (Iaşi), ajutat la linie de V. Popa (Iaşi) şi T. Leca (Brăila) ;

C.F.R. CLUJ — U.T.A. : M. Bădulescu, ajutat la linie de Tr. Vecan şi A. Pop (toţi din Oradea).

COMENTARIUL NOSTRU

ÎN FAŢA AUTOSTRĂZII MEXICANE, CU 16 PISTE

Ziua de 16 noiembrie va rămîne înscrisă în calendarul fotbalului românesc pentru că ea a însemnat prima calificare a echipei naţionale la un turneu final al C.M., obţinută nu prin jocul favorabil al sorţilor sau din oficiu, ci printr-o suită de rezultate meritorii, în compania unor adversari redutabili.

Să nu uităm acum, ajunşi victorioşi la începutul drumului spre Mexic, că tragerea la sorţi care ne-a plasat în prima grupă europeană a preliminariilor, alături de echipa Portugaliei, cea care ne-a scos din cursa ultimei ediţii, acolo unde a şi obţinut medalia de bronz, şi de cea a Elveţiei, tradiţională participantă la turneele finale postbelice ale C.M., a fost considerată la momentul respectiv, ghinionistă.

Dar mai ales să nu uităm acum, că drumul acesta se numea doar preliminar şi că la 31 mai 1970 ne vom afla în faţa unei autostrăzi cu 16 piste, la capătul căreia străluceşte zeiţa de aur a fotbalului — Cupa Jules Rimet. Este adevărat că din cele 29 de echipe europene, pornite pe drumul Mexicului în toamna anului trecut, numai 8 capătă, în cele din urmă, paşapoartele pentru primăvara viitoare şi că printre aceste ambasadoare ale soccerului bătrînului continent se află şi tînăra echipă a României, în timp ce Portugalia, Elveţia, Spania şi Franţa, participante la World Cup '66 au rămas acasă.

Dar poate că la 10 ianuarie, cînd la Mexico City se va trage la sorţi componenţa celor 4 grupe ale turneului final, din nou unii vor fi înclinaţi să spună că am avut ghinion. Pentru că la această ediţie a campionatului mondial, turneul din Mexic va reuni echipe de prim rang, unele intrate deja în legenda balonului rotund ca Anglia şi Brazilia, ultimele deţinătoare ale Cupei lumii, altele reprezentînd un certificat de garanţie în fotbal ca, de pildă, R.F. a Germaniei, Uruguay, U.R.S.S., Italia sau R.D. Germană, Cehoslovacia sau Ungaria. Chiar şi posibilitatea unor capi de serii desemnaţi în prealabil — Anglia, Mexic, R.F. a Germaniei, U.R.S.S. — arată că jocul sorţilor va avea drept pivoţi numai echipe din „înalta societate" fotbalistică.

Aşa încît să nu mizăm pe zeiţa Fortuna, ci pe o pregătire lucidă, perfect eşalonată în timp, adecvată acestui capitol inedit din fotbalul românesc.

Experienţa directă a grupei noastre preliminarii, ca şi cea din multe alte grupe, a arătat cu claritate tuturor şi în primul rînd celor care au obţinut această spectaculoasă calificare că ierarhizarea în fotbal are niste parametri variabili în timp, că valoarea se poate exprima prin performanţe echivalente, depinzînd de foarte mulţi factori momentani, că o carte de vizită, oricît de prestigioasă, nu înseamnă totul în 90 de minute de joc. Iată de ce în grupa noastră — singura cu două echipe participante la C.M. din Anglia — ultimele clasate au fost tocmai acestea, iată de ce „les diables rouges", fotbaliştii belgieni, ce se exprimau doar prin Anderlecht, se califică acum în dauna Iugoslaviei şi Spaniei, iar Argentina se clasează în urma Perului şi Boliviei, iată de ce Ungaria şi Cehoslovacia au nevoie de un al treilea meci, de baraj, la 3 decembrie pe teren neutru, sau de ce Italia, campioană a Europei, aşteaptă cu sufletul la gură, ultimul meci, pe teren propriu, la 22 noiembrie, cu echipa R.D. Germane.

Şi văzînd cum Suedia, glorioasa finalistă a ediţiei din 1958, revine spectaculos pe primul plan, după un deceniu de anonimat, cu o echipă tînără, gîndurile ni se opresc din nou, comparativ, la purtătorii speranţelor noastre. Pentru că ambele sintetizează, aşa cum remarca şi avizatul comentator francez J. P. Rethacker, „noul val" din fotbalul european.

Sintetizează, am spune, deopotrivă şi plusurile dar şi minusurile sale. Adică un optimism robust, nededat blazării, o poftă de joc de loc contrafăcută, pe fundalul unei omogenizări remarcabile ce are ca piloni tehnicitatea şi inventivitatea unora, capacitatea fizică şi tactică a altora. Dar şi romantismul unui joc adesea prea deschis, lipsa „asprimii", atît de necesară jocului realist de azi, cu miză. Evident că referindu-se la aceste minusuri, nici Mihail Andrejevici (Iugoslavia), delegatul F.I.F.A. la meciul decisiv cu Grecia, nici austriacul Fritz Seipelt, observator al aceluiaşi for la meciul precedent, cu Portugalia, n-au presupus urmărirea victoriei cu orice preţ, în dispreţul fair-play-ului, ci doar necesitatea unei mai mari experienţe internaţionale, contactul real al celei mai tinere şi talentate generaţii de jucători reprezentativi cu fotbalul modern care înseamnă, în primul rînd, tehnica pusă în serviciul angajamentului fizic total, sub semnul lucidităţii.

La 10 ianuarie vom şti în ce grupă va evolua echipa României şi, deci, dacă va juca la Mexico City, Puebla-Toluca, Guadalajara sau Leon. Şi avînd în faţă schema jocurilor, alcătuită din timp de F.I.F.A., vom şti pe cine vom avea adversari între 31 mai şi 15 iunie în jocurile sistem turneu din grupă. Vom şti şi vom spera la unul din primele două locuri ale grupei care asigură prezenţa în sferturile de finală, de această dată eliminatorii.

Dar pînă atunci să pregătim temeinic, fără surle şi trîmbiţe, dar cu deplină responsabilitate şi calm, substanţa acestor speranţe.

Paul SLĂVESCU

ORA OFICIALĂ

a meciurilor de joi şi duminică

Federaţia română de fotbal a stabilit ca partidele din etapa a XII-a a campionatului diviziei A să înceapă la ora 14,30, iar meciurile etapei a XIII-a de la ora 14. Întîlnirile din etapa de duminică, 23 noiembrie, a campionatelor diviziilor B şi C se vor disputa de la ora 11, cu excepţia celor cuprinse în programul Pronosport.

LOTO—PRONOSPORT

CÎŞTIGĂTORII PREMIILOR ÎN APARTAMENTE ŞI AUTOTURISME ATRIBUITE LA CONCURSUL EXCEPŢIONAL PRONOEXPRES DIN 9 NOV. 1969

Categoria I (4 apartamente cu 3 camere confort gradul I şi diferenţa în numerar pînă la 100 000 lei) : 1. Vlaicu Vasile — Cluj ; 2. Savin Gheorghe — Galaţi ; 3. Ionescu Gabriel — Iaşi ; 4. Un participant din Bucureşti.

Categoria a II-a (1 apartament cu 2 camere confort gradul I şi diferenţa în numerar pînă la 75 000 lei) : Lobiuc Ioan — Iaşi.

Categoria a III-a (5 autoturisme „DACIA 1100") : 1. Bica Nicolaie — com. Călineşti, satul Rîncăciov, judeţul Argeş ; 2. Brîncuşi Petru — Brăila ; 3. Pană Ion — Călăraşi ; 4. Georgescu Ion — Oltenita ; 5. Grămadă Vasile — Ploieşti.

● Tragerea excepţională LOTO din 18 noiembrie 1969, va avea loc astăzi la Bucureşti, în sala Clubului Finanţe Bănci din strada Doamnei nr. 2, cu începere de la ora 18.45. Tragerea va fi radiodifuzată, după care va urma un film artistic. Intrarea liberă.

Depunerea biletelor cîştigătoare se va face pînă simbătă 22 noiembrie a.c. la ora 13 în oraşele de reşedinţă judeţeană, iar în celelalte localităţi, pînă vineri 21 noiembrie a.c. la ora 13.

Omologarea premiilor se va efectua în ziua de joi 27 noiembrie 1969.

PREMIILE CONCURSULUI PRONOEXPRES NR. 46 DIN 12 NOIEMBRIE 1969

EXTRAGEREA I : Categoria I : 5 premii 10%x22 646 lei fiecare ; a II-a : 62,6x1 371 lei ; a III-a : 2 6[illegible]9x43 lei.

EXTRAGEREA A II-A : Categoria A : 2,4 premii x 40 522 lei fiecare ; Cat. B : 289,9x335 lei ; Cat. C : 3 876,9x25 lei.

Participantul BUDULEAN CONSTANTIN din Podinii Noi, judeţul Prahova, avînd un bilet colectiv cu cotă de 30% a obţinut 67 938 lei.

REZULTATE DIVIZIA C

Seria I

Constructorul Piatra Neamţ — Petrolul Moineşti 1—1 (1—1)
Foresta Fălticeni — Nicolina Iaşi 1—1 (0—0)
C.F.R. Paşcani — Victoria Roman 2—0 (1—0)
Rarăul Cimpulung — Minerul Comăneşti 4—0 (4—0)
Minerul Gura Humorului — Textila Botoşani 1—2 (0—1)
Letea Bacău — Textila Buhuşi 1—0 (1—0)
Fulgerul Dorohoi — Minobrad Vatra Dornei 1—1 (0—0)

(Corespondenţi : C. Nemţeanu, D. Crăciun, C. Enea, A. Rotaru, D. Bolohan, I. Iancu, I. Mandache)

Seria a II-a

A.S.M. Tecuci — Dunărea Brăila 3—1 (0—0)
Unirea Focşani — Petrolul Berca 0—0
Metalurgistul Brăila — Ancora Galaţi 2—0 (0—0)
S.U.T. Galaţi — Şoimii Buzău 1—0 (0—0)
Metalul Buzău — Petrolistul Boldeşti 3—1 (2—1)
Electronica Obor — Gloria C.F.R. Galaţi 7—0 (3—0)
Metalul Plopeni — Rulmentul Bîrlad 1—0 (1—0)
Locomotiva Adjud — Chimia Oraş Gh. Gheorghiu-Dej 0—2 (0—0)

(Corespondenţi : C. Filiţă, A. Sîrbu, I. Baltag, Şt. Constantinescu, I. Stănescu, S. Sandu, Şt. Ionescu)

Seria a III-a

I.T.C. Constanţa — Laromet Bucureşti 1—0 (1—0)
Delta Tulcea — Marina Mangalia 1—1 (1—1)
I.M.U. Medgidia — I.C.A.B. Arcuda 0—0
Ş.N. Oltenita — Maşini unelte Bucureşti 2—1 (0—0)
Tehnometal Bucureşti — Olimpia Giurgiu 4—0 (2—0)
Petrolul Videle — Electrica Constanţa 1—1 (1—0)
Voinţa Bucureşti — Celuloza Călăraşi 2—1 (0—1)
Unirea Mînăstirea — Cimentul Medgidia 2—0 (1—0)

(Corespondenţi : E. Petre, I. Turşie, R. Avram, M. Voicu, T. Năstase, V. Stanciu, D. Daniel)

Seria a IV-a

Prahova Ploieşti — Unirea Drăgăşani 0—0
Progresul Balş — Caraimanul Buşteni 1—1 (1—1)
Carpaţi Sinaia — Flacăra roşie Bucureşti 2—0 (0—0)
I.R.A. Cimpina — Chimia Turnu Măgurele 1—0 (0—0)
Autobuzul Bucureşti — Progresul Corabia 6—0 (3—0)
Dacia Piteşti — Comerţul Alexandria 1—1 (0—0)
Sirena Bucureşti — Petrolul Tîrgovişte 2—3 (1—2)
Unirea Cimpulung Muscel — T.U.G. Bucureşti 0—0

(Corespondenţi : M. Sima, D. Paraschiv, P. Popa, E. Stroe, P. Peană, I. Udrescu, D. Diaconescu)

Seria a V-a

Victoria Caransebeş — Minerul Bocşa 0—0
Metalul Topleţ — Victoria Tîrgu Jiu 3—2 (2—1)
Progresul Strehaia — Unirea Orşova 2—1 (2—1)
Minerul Lupeni — Vulturii Textila Lugoj 1—0 (1—0)
Minerul Motru — C.F.R. Caransebeş 3—0 (0—0)
Electromotor Timişoara — Steagul roşu Plenita 3—1 (3—0)
Dunărea Calafat — Furnirul Deta 2—0 (1—0)
Energia Turnu Severin — U.M. Timişoara 0—3 (Energia fiind suspendată)

(Corespondenţi : M. Mutaşcu, C. Avram, C. Bărboi, I. Cotescu, A. Jiroveanu, P. Arcan, Şt. Zvignea)

Seria a VI-a

Minerul Ghelar — Tehnofrig Cluj 0—0
Victoria Călan — Ştiinţa Petroşani 1—0 (0—0)
Arieşul Turda — Minaur Zlatna 2—0 (1—0)
Aurul Brad — Independenţa Sibiu 0—1 (0—0)
Minerul Baia de Arieş — Industria sîrmii Cimpia Turzii 2—2 (0—2). Disputat la Zlatna
Minerul Teliuc — Soda Ocna Mureş 3—1 (2—0)
A.S.A. Sibiu — Metalul Aiud 1—1 (1—0)
Arieşul Cimpia Turzii — Mureşul Deva 1—0 (0—0)

(Corespondenţi : Fl. Opriţă, A. Günther, P. Lazăr, M. Susan, I. Abrudeanu, I. Vladislav, I. Ionescu, L. Donciu)

Seria a VII-a

Foresta Năsăud — Topitorul Baia Mare 2—1 (1—0)
Constructorul Baia Mare — C.I.L. Sighet 1—1 (0—0)
Dacia Oradea — C.I.L. Gherla 0—2 (0—2)
Metalul Salonta — Bradul Vişeu 3—1 (2—1)
Chimistul Baia Mare — Dinamo Zalău 4—1 (1—0)
Gloria Bistriţa — Unirea Dej 3—1 (2—0)
Bihoreana Marghita — Victoria Carei 0—1 (0—1)

(Corespondenţi : T. Prodan, T. Tohătan, I. Ghişa, E. Cotrău, V. Săsăranu, I. Toma, A. Paşcalău)

Seria a VIII-a

Chimica Tîrnăveni — Tractorul Braşov 0—1 (0—0)
Avîntul Reghin — Medicina Tîrgu Mureş 3—1 (2—0)
Colorom Codlea — Viitorul Gheorghieni 7—0 (2—0)
Torpedo Zărneşti — Chimia Oraş Victoria 1—0 (0—0)
Carpaţi Braşov — Chimia Făgăraş 0—1 (0—0)
Minerul Bălan — Oltul Sf. Gheorghe 1—0 (1—0)
Lemnarul Odorhei — Metalul Copşa Mică 4—0 (3—0)
Unirea Cristuru Secuiesc — Vitrometan Mediaş 1—0 (0—0)

(Corespondenţi : I. Ducan, A. Dincă, N. Secelean, C. Chiriac, T. Maniu, R. Botiş, A. Piaioga, V. Lorinţ)

ÎN PREAJMA MECIULUI CU FRANȚA

5 MINUTE CU NICOLAE GÎJU

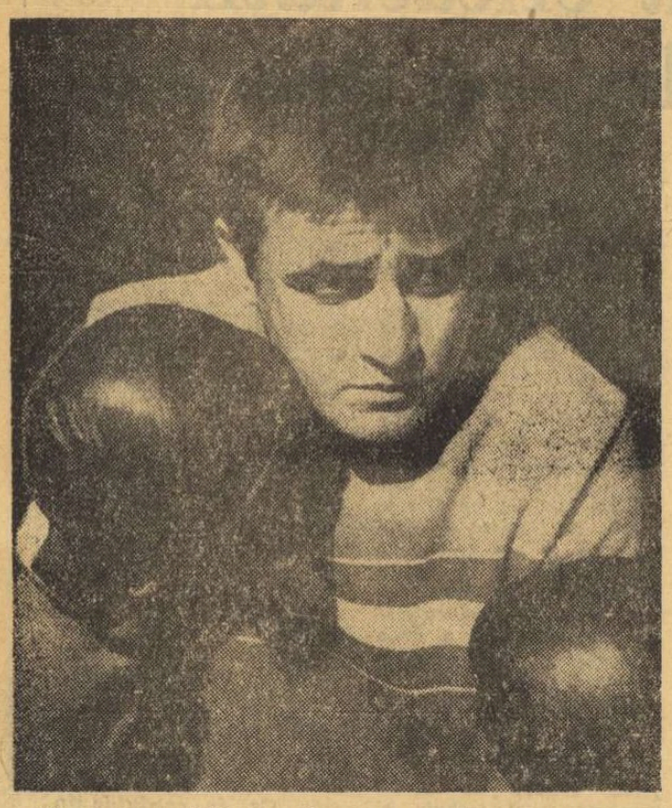

Alături de ceilalți boxeri români care se pregătesc pentru întrecerea cu selecționata Franței; o muncă intensă depune în aceste zile fostul campion al țării, Nicolae Gîju, reintrodus în lotul național, după o absență relativ scurtă, dar dureroasă pentru el. Cîțiva ani, acest pugilist rafinat a constituit o apariție singulară, am putea spune, pe ringurile noastre, prin maniera sa de luptă, prin tehnica sa desăvîrșită. El nici n-a trecut prin sita junioratului, care confirmă sau spulberă atîtea speranțe. A intrat direct în luptă cu boxeri calificați, bătîndu-i unul după altul, făcîndu-i să se simtă neputincioși în fața eschivelor sale derutante, a vitezei sale de reacție.

Și astfel, în 1965, cu pumnii lui mici dar vicleni, Nicolae Gîju cucerește primul titlu de campion al țării. Coroana cocoșilor îi încunună fruntea și în următoarele trei ediții: 1966, 1967, 1968. Faima lui trece hotarele țării și capătă dimensiuni maxime, o dată cu titlul de campion european pe care Gîju îl cucerește în 1967, la Roma, în fața experimentatului pugilist vest-german Rascher.

Ajuns pe aceste înălțimi, Nicolae Gîju ametește. El uită legile aspre ale boxului, care cer, mai ales campionului, împotriva căruia toți luptă cu puteri și ambiții înzecite, supunere totală. Și ceea ce părea la un moment dat imposibil, se transformă într-o neliniștitoare realitate: Gîju nu mai este marele vrăjitor al ringului, omul victoriei. Și iată-l, la 25 de ani, trecut pe banca rezervelor, uitîndu-se la titlurile sale ca la vechi, foarte vechi amintiri. A fost un șoc pentru Gîju. Sînt lesne de înțeles, deci, eforturile pe care le face în momentul de față și bucuria pe care o trăiește revenind în echipa națională, ale cărei porți se închiseseră pentru el.

Am stat de vorbă cu Gîju, la Snagov, acolo unde s-au retras boxerii pentru a face ultimele pregătiri în vederea meciului cu Franța. Și ne-a impresionat plăcut faptul că i-am descoperit printre gesturi și cuvinte o adevărată emoție. Ca la un debutant. De fapt, Gîju își interpretează un rol nou în echipa națională, evoluînd la o categorie superioară, la pană.

— NUMAI SCRIMA PUGILISTICĂ NU ESTE SUFICIENTĂ LA ACEASTĂ CATEGORIE, în care începi să te simți... bărbat. **Este necesar să-ți lovești adversarul, cît mai puternic, FORȚA LOVITURILOR AVÎND UN DUBLU ROL, DE ATAC ȘI DE APĂRARE. Cu cît e mai tare pumnul tău, cu atît devine mai slab cel al adversarului...** M-am antrenat mult, în ultimul timp, în special în direcția aceasta, a sporirii forței de percuție realizînd, de altfel, și cîteva teste convingătoare: atît la Berlin, cît și la Kiev, am reușit să-mi țin la respect adversarii, nu numai prin eschive și joc de picioare — vechile mele arme — ci și prin tăria loviturilor. Unii dintre ei au făcut, cum se spune, cunoștință cu podeaua...

— Ai vreo dificultate cu greutatea?

— N-am, în momentul de față, decît un kilogram peste limita categoriei. Trei-patru sprinturi, cîțiva pumni în sacul de box și mă încadrez în regulament. Înainte, aveam aceeași greutate și trebuia să las la antrenamente 4 kilograme pentru a veni în rîndul cocoșilor. Și, nu o dată am resimțit acest lucru.

— Ce ne spui despre întîlnirea de la St. Brieuc?

— Fără să-i subestimez pe francezi, mai ales în condițiile evoluției lor pe teren propriu, în jarul însuflețitor al galeriei, **AM ÎNSĂ DEPLINĂ ÎNCREDERE ATÎT ÎN ȘANSELE MELE, CÎT ȘI ÎN CELE ALE ECHIPEI NOASTRE.** Și, de ce n-aș spune-o, **sînt măgulit că ne prezentăm în ring, în Franța, cu o carte de vizită atît de frumoasă, pe care sînt înscrise cu litere de aur cele 4 TITLURI EUROPENE CUCERITE ÎN VARA ACEASTA, LA BUCUREȘTI.**

Sperăm să fim la înălțimea ei!

Jack BERARIU

sportul în lume

Comentariile ziarelor din Atena:

REZULTATUL EGAL DE LA BUCUREȘTI ESTE O VERITABILĂ PERFORMANȚĂ PENTRU FOTBALIȘTII GRECI

Ziarele elene, apărute luni la Atena, se ocupă pe larg de meciul de fotbal România — Grecia, care a marcat această duminică sportivă internațională. În general comentatorii greci, fără să-și ascundă amărăciunea pentru eliminarea echipei lor din lupta pentru calificarea în turneul final al C. M., caută să sublinieze valoarea rezultatului egal obținut la București de 11-le naționalei elene. Această temă este reflectată în majoritatea cronicilor transmise de trimișii speciali ai ziarelor ateniene, care au asistat la partida de pe stadionul „23 August".

În comentariul trimisului său Christo Kondaksis, **ziarul de specialitate** „ATHLITIKI IHO" **menționează:** „1—1 la București cu echipa României este un titlu de glorie pentru fotbaliștii greci. Niciodată pînă acum n-am reușit să-i învingem pe români și aceasta n-a fost cu putință nici în meciul de duminică. Dar dacă acesta se juca la Atena, acum românii ar fi fost învinși! Numai ghinionul lui Papaioanou ne-a privat de pașapoartele pentru Mexic...". **În continuare ziarul remarcă pe Dimitriou, Kamaras, Domazos și Ikonopoulos ca pe cei mai buni jucători eleni, iar din rîndul românilor îi relevă în mod deosebit pe Lucescu și Dinu.**

Ziarul de mare tiraj „OMADA" subliniază faptul că rezultatul de egalitate obținut la București de echipa Greciei echivalează cu o veritabilă performanță dat fiind că „...România este foarte bine cotată în fotbalul european. Rezultatul de 1—1 este o prețioasă mărturie a treptelor de progres pe care le-a urcat în ultima vreme națională de fotbal elenă".

În același sens, relatează și comentatorul ziarului „NEA" care remarcă, totodată, ținuta frumoasă a sportivilor români și se arată impresionat de „atmosfera excelentă a întrecerii și de sportivitatea publicului bucureștean, care a avut manifestații de simpatie la adresa oaspeților de pe teren și din tribune". **Cronicarul elen consideră că arbitrul irlandez J. Adair** „a comis unele greșeli, dar nu prea grave, totuși". **În concluzie, ziarul „NEA" opinează că** „rezultatul partidei este just și reflectă fidel perioadele de dominare ale celor două echipe".

În dezacord cu această ultimă afirmație se arată însă ziarul „TO FOS", care consideră că rezultatul de 1—1 îi nedreptățește pe jucătorii greci, care „s-au luptat ca lei...". **Același ziar remarcă tactica bună a românilor care după marcarea golului lor au temporizat jocul, ținînd balonul.**

În cronica ziarului „VRADINI" sînt relevați Lucescu, Dembrovschi și Răducanu, cei mai buni jucători ai echipei române". După douăzeci de minute șovăitoare — **scrie ziarul** — **românii și-au regăsit sîngele rece, au corectat greșelile din apărare și au devenit din ce în ce mai combativi". Ca și în majoritatea celorlalte comentarii eliminarea Greciei este pusă pe seama ratărilor comise de înaintașii echipei lui Lakis Petropoulos.** Ghinionul, marele responsabil al faptului că pierdem avionul de Mexico — **și aceasta este o notă generală a primelor ecouri din presa ateniană, după draw-ul de la București.**

Jean VANDOROS

Atena, 17 noiembrie

★

Agențiile internaționale de presă au transmis comentarii pe marginea meciului internațional de fotbal România — Grecia, desfășurat duminică, în cadrul preliminariilor campionatului mondial. În corespondența sa de la București, comentatorul agenției FRANCE PRESSE scrie, printre altele: **„Pentru prima oară după anul 1938, echipa României reușește să se califice în turneul final al campionatului mondial. Fotbaliștii români au obținut în meciul cu Grecia punctul necesar pentru a putea face deplasarea la Ciudad de Mexico".**

Comentatorul francez subliniază că în prima parte a jocului fotbaliștii români au declanșat o periculoasă ofensivă, făcîndu-i pe oaspeți să se regrupeze în fața porții. În repriza a doua, echipa greacă a atacat mai mult, înscriind imparabil printr-un gol splendid marcat de Domazos, se continuă în reportaj. În încheiere se arată că **„frenetic încurajați de spectatori, românii au atacat în trombă, însă apărarea Greciei a jucat fără greșeală, menținînd rezultatul egal".**

În cronicile lor, agențiile internaționale de presă **„United Press International", „Associated Press" și A.F.P.**-Viena subliniază că rezultatul oglindește fidel cele petrecute pe teren. **Aceste agenții publică clasamentul grupei I europene cîștigată de echipa României, apreciind ca remarcabilă PERFORMANȚA ECHIPEI ROMÂNEȘTI, care a demonstrat o formă mai constantă decît celelalte echipe participante ale grupei: Grecia, Portugalia și Elveția.**

În comentariul său, agenția „REUTER"-Londra scrie că **România a dominat în prima parte a meciului, iar că în partea a doua, inițiativa a avut-o formația Greciei.**

★

ZÜRICH, 17 (prin telex). Ziarele elvețiene se ocupă și ele de ultimul meci al preliminariilor C. M. (grupa I), la care a participat și reprezentativa Elveției.

Ziarul „SPORT"-Zürich centralizează două cronici sub un singur titlu: **„România și U.R.S.S. calificate ieri pentru Mexic".** În reportajul transmis din București, „SPORT" scrie printre altele: **„După ce Domazos a egalat, perspectivele gazdelor nu au fost prea optimiste. Grecia a dirijat jocul după egalare, grație unei tehnici mai bune și a dorinței de a obține victoria, singura lor posibilitate de a merge în Mexic. Partida a fost de un nivel mediu și ambele formații au ratat numeroase ocazii".**

Ziarul „BLICK" publică sub titlul **„Românii au tremurat pentru Mexico"** următoarele: **„Meciul decisiv dintre formațiile României și Greciei, încheiat cu rezultatul de egalitate și desfășurat în fața a 100 000 de spectatori a adus calificarea echipei române. A fost un meci în care spectatorii și jucătorii români au tremurat pentru a realiza prețiosul punct. Datorită apărării excelente a formației gazdă, partida s-a încheiat la egalitate și astfel, România obține pentru a treia oară calificarea în turneul final".**

fotbal mediane

CAMPIONATE ÎN ȚĂRILE EUROPENE

Portarul Betancort (Real Madrid) oprește o minge periculoasă, în derbiul de duminică al campionatului spaniol: Real—Atletico Madrid 1—1. Telefoto: A. P. — AGERPRES

UNGARIA. — După 27 de etape, în campionatul maghiar de fotbal continuă să conducă Ujpest Dozsa cu 44 p, urmată de Honved — 41 p, Ferencvaros — 39 p. Rezultate din etapa a 27-a: Csepel — Ferencvaros 1—1; Ujpest Dozsa — M.T.K. 6—1; Egyetertes — Salgotarjan 1—1; Komlo — Gyor 0—0; Tatabanya — Dunaujvaros 2—0; Szombathely — Pecs 1—1; Eger — Vasas 2—1; Honved — Diosgyor 1—0.

FRANȚA. — Rezultate înregistrate în etapa de duminică: St. Etienne — Bordeaux 2—0; Ajaccio — Nimes 2—0; Rennes — Angers 1—0; Angouleme — Bastia 5—1; Strassbourg — Sedan 2—3; Marsilia — Lyon 4—1; Sochaux — Metz 2—1; Nantes — Red Star 1—1; Rouen — Valenciennes 3—3. În clasament conduce St. Etienne cu 23 de puncte (din 13 jocuri), urmată de Marsilia — 17 p (din 13 meciuri) și Bordeaux — 17 p (din 14 jocuri).

PORTUGALIA. — Scorul etapei a 8-a a fost realizat de Benfica Lisabona, care a întrecut cu scorul de 5—0 pe Braga. Alte rezultate: Barreirense — Leixoes 4—0; F. C. Porto — Tomar 2—0; Varzim — Setubal 1—1; Guimaraes — Sporting 1—2; Belenenses — Boavista 3—0; Academica — Cuf 1—0. Pe primul loc continuă să se afle Sporting Lisabona cu 15 p, urmată de Benfica — 12 p, Varzim — 10 p etc.

SPANIA. — În etapa a 10-a a campionatului spaniol, Real Madrid a terminat la egalitate: 1—1 cu Atletico Madrid, iar Atletico Bilbao a cîștigat în deplasare cu 1—0 la Real Sociedad. Alte rezultate: Las Palmas — Granada 1—0; Pontevedra — Sabadell 2—1; Barcelona — Celta Vigo 2—1; Coruna — Sevilla 3—0; Saragossa — Mallorca 2—1. În clasament: Atletico Bilbao 16 p, Atletico Madrid — 15 p și Real Madrid — 14 p.

BULGARIA. — În etapa a 12-a s-a înscris cel mai mic număr de goluri în actualul campionat — abia 13. Fără Asparuhov în formație (accidentat), liderul Levski-Sparta s-a prezentat slab, cîștigînd cu mare dificultate meciul cu Spartak (Pleven). Unicul gol a fost marcat în min. 89, de către fundașul central Jecev. În meciurile de la Varna și Ruse, echipele oaspete au repurtat victorii prețioase: Cerno More — Trakia 0—1 și Dunav — T.S.K.A. 0—2. La Ruse campionii au înscris al doilea gol prin Iakimov, cînd echipa lor juca în 10, Jekov fiind eliminat. Surprinzătoare și victoria în deplasare a formației Cernomoreț (Burgas), învingătoare la Pernik asupra echipei Krakra cu 1—0. În celelalte partide s-au obținut următoarele rezultate: Etar — J.S.K. Slavia 0—0, Akademik — Marița 2—1, Lokomotiv — Botev 1—0, Beroe — Marek 3—1. Clasament: Levski-Spartak 22, T.S.K.A. 19, Trakia 17, J.S.K. Slavia și Lokomotiv 14, Cerno More și Etar 13 etc. (T. H.)

IUGOSLAVIA. — În etapa a 13-a, Steaua Roșie Belgrad a învins cu scorul de 3—1 pe Sloboda, iar Zeleznicîar a terminat la egalitate: 2—2 cu Velez. Alte rezultate: Maribor — Radnicki Kragueveț 1—0; Celik — Partizan 1—3; Bor — Dinamo 1—1; Vardar — Hajduk 1—0; Zagreb — Vojvodina 0—0; Sarajevo — Olimpia 4—1; O.F.K. Beograd — Radnicki Niș 1—0. Pe primul loc în clasament se află Steaua Roșie Belgrad cu 20 p, urmată de Zeleznicîar — 19 p etc.

ELVEȚIA. — În etapa a 10-a, liderul clasamentului, Lugano, a terminat la egalitate (1—1) în deplasare cu formația Servette Geneva. Alte rezultate: Bellinzona — Lausanne 0—0; Tribourg — Basel 0—0; Grasshoppers Zürich — F. C. Zürich 3—1; Chaux de Fonds — St. Gali 1—0; Wettingen — Young Boys Berna 4—0; Bienne — Winterthur 1—0. Pe primul loc se află Lugano cu 13 p.

BELGIA. — Etapa a 10-a: Anderlecht — St. Gilloise 2—2; St. Trond — Racing White 1—0; F.C. Liège — Schaarbeek 4—0; Lierse — La Gantoise 3—1; F. C. Bruges — Standard 1—1; Beeringen — Waregem 2—0; Charleroi — Ostende 1—0; Beveren — Beerschot 1—0. Conduce Standard 16 p, urmată de F. C. Bruges și Beerschot — 14 p.

CEHOSLOVACIA. — Etapa a 16-a: T. E. Gotwaldow — Sparta Praga 0—2; Sklo Union Teplice — Banik Ostrava 2—0; Slavia Praga — V.S.S. Kosice 3—2; Dukla Praga — Z.V.L. Jilina 0—0; Lokomotiv Kosice — Bohemians Praga 4—1; Slovan Bratislava — Tatran Prešov 0—0; Sonp Kladno — Jednota Trencin 2—1; Spartak Trnava — Inter Bratislava 1—0. În clasament: 1—2 Slovan Bratislava și Spartak Trnava — 23 p, 3—5. Sklo Union Teplice, Inter Bratislava, Z.V.L. Jilina — 19 p.

ANQUETIL ÎȘI COMPLETEAZĂ PALMARESUL

PARIS, 17. — Disputat în prezența a peste 3 000 de spectatori, criteriul ciclist de la Le Hâvre a fost cîștigat de cunoscutul rutier francez Jacques Anquetil. Pe locurile doi și trei s-au clasat Jean Graczyk (Franța) și De Vlaemynck (Belgia).

PELE N-A AJUNS LA 1000!

Evenimentul așteptat de întreaga lume fotbalistică nu s-a petrecut duminică. Pele, „regele fotbalului brazilian", nu a reușit să înscrie cel de-al 1 000-lea gol, în meciul dintre Santos și Salvador. În ultimul minut Pele a tras în bară (!), iar Jair a reluat în gol. Partida s-a terminat la egalitate: 1—1. Următoarea șansă pentru „perla neagră" a fotbalului brazilian de a realiza această performanță încă neegalată în istoria fotbalului o oferă partida de campionat de miercuri seara pe stadionul Maracana din Rio de Janeiro în compania formației locale Rio.

Turneul studențesc de la Praga

VOLEIBALIȘTII ROMÂNI PE LOCUL IV

PRAGA, 17 (Agerpres). Turneul internațional masculin de volei de la Praga, (rezervat echipelor studențești), s-a încheiat cu victoria selecționatei Cehoslovaciei, care a totalizat 8 puncte. Pe locurile următoare s-au clasat formațiile U.R.SS. — 7 p, Italiei — 6 p, României — 5 p și reprezentativa de juniori a Cehoslovaciei — 4 p.

În ultima zi a competiției, Cehoslovacia a învins U.R.S.S. cu 3—2 (13, 11, —11, —7, 11), iar Italia a dispus cu 3—1 (4, —8, 6, 12) de echipa României.

PE TERENURILE DE TENIS

● „Cupa Dewar" a luat sfîrșit ● Jauffret l-a învins pe Emerson! ● Roche pe locul I la Viena

La „Crystal Palace" din Londra au luat sfîrșit întrecerile ultimei probe din „Cupa Dewar". Iată rezultatele înregistrate în ultimele finale: *dublu bărbați:* Hewitt, Hoad — Pasarell, Smith 14—12, 6—4; *dublu femei:* Jones, Wade — du Plooy, Williams 7—5, 3—6, 6—2. Clasamentul final al „Cupei Dewar": *masculin:* 1. M. Cox (Anglia) — 21 p.; 2. R. Hewitt (Republica Sud-Africană) — 13 p.; 3. El Shaffei (Republica Arabă Unită) — 11 p.; *feminin:* 1. Virginia Wade (Anglia) — 23 p.; 2. Julie Heldman (S.U.A.) — 18 p.; 3. Ann Haydon Jones (Anglia) — 14 p.

În semifinalele probei masculine de simplu de la Buenos Aires, Jauffret l-a eliminat, surprinzător, cu 6—4, 6—4, 6—3 pe Emerson, iar Franulovici cu 6—3, 7—5, 6—0 pe Richey. Finala probei de dublu femei a fost cîștigată de perechea americană Billie Jean King — Rosemary Casals, învingătoare cu 6—1, 7—5 în fața cuplului vest-german Helga Niessen — Cora Schwidy.

★

La Viena, turneul rezervat jucătorilor profesioniști s-a încheiat cu victoria lui Tony Roche, care l-a întrecut cu 6—4, 6—3 pe Pierre Barthes, în meciul decisiv.

-TELEX-TELEX-TELEX-TELEX-

● **La Leningrad s-a disputat meciul masculin de handbal U.R.S.S. — Finlanda, contînd pentru preliminariile campionatului mondial. Gazdele au terminat învingătoare cu scorul de 22—10 (11—6). Returul acestei întîlniri va avea loc la 30 noiembrie la Helsinki.**

● **După patru runde și disputarea partidelor întrerupte, în turneul feminin de șah de la Emmen (Olanda) conduce Lazarevici (Iugoslavia) cu 3½ p, urmată de Tuk (Olanda) — 2½ p. Cîteva rezultate înregistrate în partidele întrerupte: Lazarevici — Van der Giessen 1—0; Eretova — Lazarevici 0—1; Tuk — Dobson ½—½; Vreeken — Van der Giessen 0—1.**

● **Prima probă din cadrul C.H.I.O. de la Geneva i-a revenit călărețului vest-german Alwin Schockemöhle, care a concurat pe calul „Wimper". Pe locul secund s-a clasat brazilianul Nelson Pessoa pe „Samson", iar locul trei a fost ocupat de italianul Graziano Mancinelli pe „Water Surfer".**

● **Tradiționalul concurs internațional de cros desfășurat la Paris i-a revenit în acest an atletului englez Dick Taylor, cronometrat pe distanța de 8,3 km în 26:59,0. Pe locul secund s-a clasat cunoscutul campion belgian Gaston Roelants — 27:16,0, urmat de englezii Bob Holt — 27:27,0 și John Caine — 27:51,0.**

● **Concursul internațional de ciclocros desfășurat la Baech (Elveția) a fost cîștigat de sportivul elvețian Hermann Gretener, cronometrat pe distanța de 23,1 km în 1h 02:32,0. Pe locurile următoare s-au clasat Peter Frischknecht (Elveția) — la 11 sec, Robert Vermiere (Belgia) — la 22 sec. și Renato Longo (Italia) — la 34 sec.**

● **La 22 noiembrie, la Roma, campionul mondial de box la categoria „mijlocie", italianul Nino Benvenuti, își va pune centura în joc în fața americanului Luis Rodriguez. În cadrul unei conferințe de presă televizate, Rodriguez a declarat că „mașina sa de pumni" îl va face K.O. pe Benvenuti!**

● **Campionul olimpic Mamo Wolde (Etiopia) a acceptat să participe la 7 decembrie la maratonul internațional de la Fukuoka. Printre alți atleți care vor lua startul în această probă se numără Hill (Anglia), Roelants (Belgia), Garido (Mexic), Ackay (Turcia). În schimb, Adoocks (Anglia) și Clayton (Australia), clasați anul trecut în ordine pe primele două locuri la acest maraton, nu vor participa, fiind suferinzi.**

● **Cu prilejul unui concurs de atletism desfășurat la Madrid, Tallon a stabilit un nou record al Spaniei în proba de aruncarea suliței cu o performanță de 75,50 m (v.r. — 74,98 m).**

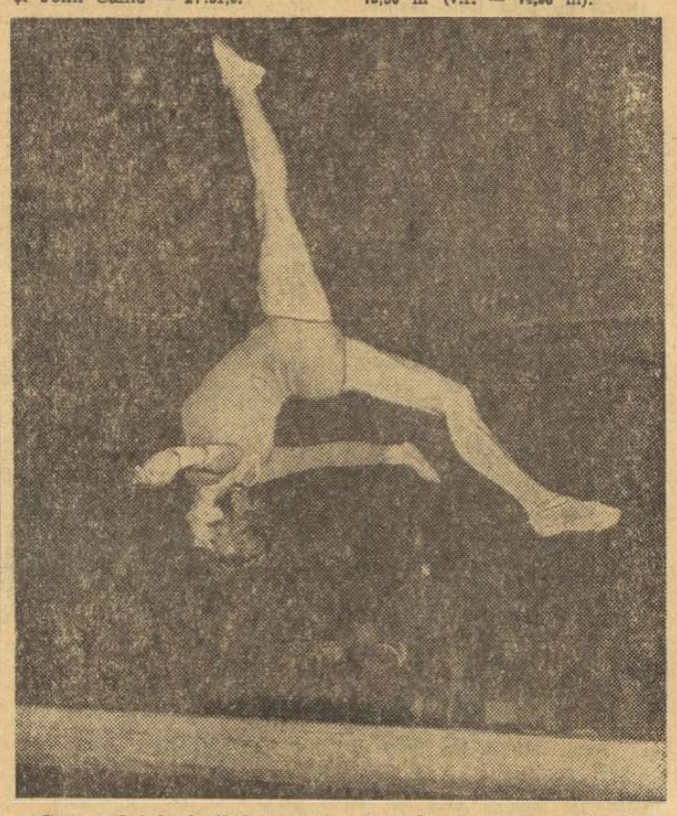

Cu prilejul întîlnirii internaționale de gimnastică R. D. Germană—Japonia, desfășurată recent la Berlin, tînăra Marianne Noack s-a făcut remarcată în mod deosebit în exercițiile la bîrnă. Foto: ZENTRALBILD

ECHIPELE ROMÂNIEI ȘI R. D. GERMANE ÎN FINALA COMPETIȚIEI

(Urmare din pag. 1)

șuturi puternice. După 9 minute de joc scorul îi era favorabil: 5—2. Încet, încet, jucătoarele din formația R.D. Germane își revin, dau viteză circulației balonului, echilibrează situația și în finalul reprizei conduc cu 9—8. În a doua parte a întîlnirii, echipa R.D. Germane se detașează net, înscrie gol după gol, asigurîndu-și o facilă calificare în finala trofeului. Au înscris: Czelake (8), Winkler (4), Hochmuth (3), Brever (2), Braun și Schanding pentru R.D. Germană și Bobrova (6), Șabanova (3), Turcina (2), Marșuba și Vlasova pentru Uniunea Sovietică. Au arbitrat P. Cîrligeanu și C. Căpățînă (România).

CLASAMENTUL GRUPEI I

1. R.D. Germană	3	3	0	0	51—29	6
2. Uniunea Sovietică	3	2	0	1	47—45	4
3. Ungaria	3	1	0	2	33—34	2
4. România tineret	3	0	0	3	33—56	0

ROMÂNIA — IUGOSLAVIA 11—10 (6—8)

Meci de mare luptă, de extremă tensiune nervoasă, cîștigată la limită de echipa României. Ca de obicei, fetele noastre au început slab meciul. În min. 19, scorul era de 6—6. Cîteva pase date la adversar (Băicoianu), două lovituri de la 7 m ratate (Sos) și repriza s-a încheiat în avantaj pentru iugoslave: 6—8. Adversarele noastre, deși lipsite de Radakovici, au știut să speculeze slăbiciunile formației României și să se infiltreze prin fisurile apărării. În repriza a doua, echipa noastră s-a mobilizat și, susținută frenetic de public, a reușit să refacă handicapul. În min. 38 (cînd se afla în inferioritate numerică!), prin golul marcat de Szekely, s-a produs egalarea: 9—9. Ilie (min. 44) și Schramko (min. 47) au adus conducerea echipei României, pe care au păstrat-o pînă în final. Au înscris: Sos (3), Arghir (2), Schramko (2), Băicoianu (2), Szekely și Ilie pentru România și Zovko (3), Radici (2), Karabacici (2), Jijak, Sonici și Kadovici pentru Iugoslavia. Au arbitrat: G. Kurt și M. Millioud

CLASAMENTUL GRUPEI a II-a

1. România	3	3	0	0	49—33	6
2. Iugoslavia	3	1	1	1	35—29	3
3. Cehoslovacia	3	1	1	1	38—42	3
4. Polonia	3	0	0	3	35—53	0

Jocurile finale se vor desfășura miercuri, cu începere de la ora 15, după următorul program: România tineret — Polonia (pentru locurile 7—8); Cehoslovacia — Ungaria (pentru locurile 5—6); Iugoslavia — Uniunea Sovietică (pentru locurile 3—4) și România—Republica Democrată Germană (pentru locurile 1—2).

ÎN „CUPA CAMPIONILOR EUROPENI" LA BASCHET ȘI LA HANDBAL

Echipa feminină de baschet M.T.K. Budapesta s-a calificat în turul II al „Cupei campionilor europeni". În meciul retur, disputat la Budapesta în compania echipei Colegiului din Ankara, baschetbalistele maghiare au terminat învingătoare cu 86—39 (30—22). În primul meci, M.T.K. cîștigase cu 79—51.

La Madrid, în cadrul aceleiași competiții, formația locală Creff a învins cu scorul de 58—15 (24—10) echipa „All Black" Edimburg. Învingătoare și în primul joc (scor 72—49), baschetbalistele spaniole s-au calificat pentru turul următor al competiției.

★

În cadrul „Cupei campionilor europeni" la handbal feminin, la Sofia s-au întîlnit formațiile Institutului de cultură fizică din Sofia și S.K. Copenhaga. Victoria a revenit handbalistelor daneze cu scorul de 12—3 (7—2).

Tiparul I.P. „Informația", str. Brezoianu nr. 43—45, București

40368

Redacția și administrația: str. Vasile Conta nr. 16, tel. 11.10.05, interurban 72 și 286. Telex sportrom buc. 180.

PROLETARI DIN TOATE ȚĂRILE, UNIȚI-VĂ!

sportul

4 pagini 30 bani

Anul XXV — Nr. 730 (6164) ZIAR AL CONSILIULUI NAȚIONAL PENTRU EDUCAȚIE FIZICĂ ȘI SPORT Miercuri 19 noiembrie 1969

LUCRĂRILE SESIUNII MARII ADUNĂRI NAȚIONALE

Marea Adunare Națională a Republicii Socialiste România și-a continuat, marți dimineața, lucrările celei de-a treia sesiuni a celei de-a șasea legislaturi.

Deputații și invitații au întîmpinat cu puternice și îndelungi aplauze sosirea în sala de ședințe a tovarășilor: Nicolae Ceaușescu, Ion Gheorghe Maurer, Emil Bodnaraș, Paul Niculescu-Mizil, Gheorghe Rădulescu, Virgil Trofin, Ilie Verdeț, Maxim Berghianu, Constantin Drăgan, Emil Drăgănescu, Janos Fazekas, Petre Lupu, Dumitru Popescu, Leonte Răutu, Gheorghe Stoica, Vasile Vîlcu.

Trecîndu-se la punctul 2 de pe ordinea de zi, deputatul Cornel Onescu, ministrul afacerilor interne, a prezentat expunerea la Proiectul de lege privind organizarea și funcționarea Miliției. Raportul Comisiei pentru consiliile populare și administrația de stat și al Comisiei juridice la acest proiect de lege a fost prezentat de deputatul Dumitru Balalia, președintele Comisiei pentru consiliile populare și administrația de stat.

După discutarea pe articole, Marea Adunare Națională a adoptat prin vot secret, cu bile, Legea privind organizarea și funcționarea Miliției.

La următorul punct de pe ordinea de zi deputatul Florea Dumitrescu, ministrul finanțelor, a prezentat expunerea la Proiectul de lege privind angajarea gestionarilor, constituirea de garanții și răspunderea în legătură cu gestionarea bunurilor organizațiilor socialiste. Deputatul Aurel Vijoli, președintele Comisiei economico-financiare, a prezentat raportul acestei comisii și al Comisiei juridice.

Proiectul de lege a fost apoi discutat pe articole. În continuare, prin vot secret, cu bile, Marea Adunare Națională a adoptat Legea privind angajarea gestionarilor, constituirea de garanții și răspunderea în legătură cu gestionarea bunurilor organizațiilor socialiste.

La cel de al 4-lea punct al ordinei de zi, ministrul justiției, Adrian Dimitriu, a prezentat expunerea la Proiectul de lege privind executarea pedepselor, iar deputatul Mihail Ghelmegeanu, vicepreședinte al Comisiei juridice, raportul acestei comisii la proiectul de lege în discuție.

În cadrul dezbaterilor ce au urmat, au luat cuvîntul deputații Emilian Nucescu, președintele Tribunalului Suprem al Republicii Socialiste România, și Gheorghe Pop, prim-vicepreședinte al Consiliului popular județean Maramureș.

După discutarea pe articole, Marea Adunare Națională a adoptat prin vot secret, cu bile, Legea privind executarea pedepselor.

În ședința de azi dimineață, deputații au adoptat de asemenea, modificări în componența unor comisii permanente ale Marii Adunări Naționale, — punct prevăzut în ordinea de zi. La propunerea Biroului M.A.N., în locul deputatului Florea Dumitrescu, care îndeplinește funcția de ministru al finanțelor, deputatul Virgil Pîrvu a fost ales membru al Comisiei economico-financiare. În locul deputatului Angelo Miculescu, care îndeplinește funcția de ministru al agriculturii și silviculturii, Marea Adunare Națională a ales pe deputatul Dumitru Coliu ca membru al Comisiei pentru agricultură și silvicultură.

La amiază, ședința plenară a luat sfîrșit. Tovarășul Ștefan Voitec, președintele Marii Adunări Naționale, a anunțat că, în conformitate cu principiul sesiunilor deschise, lucrările actualei sesiuni vor continua în comisii permanente, care vor examina celelalte proiecte de legi înscrise pe ordinea de zi a sesiunii. Reluarea lucrărilor în ședințe plenare va fi anunțată din timp.

(Agerpres)

SUB LUPA EXIGENȚĂ A OBIECTIVITĂȚII

● CONSIDERAȚII PRIVIND COMPORTAREA REPREZENTATIVEI NOASTRE DE FOTBAL ÎN MECIUL FINAL AL GRUPEI ● FISURILE MICI POT PRODUCE BREȘE ADÎNCI ● MEXICUL NU ESTE ATÎT DE DEPARTE PE CÎT CRED UNII ● CALIFICAREA ÎN TURNEUL FINAL NU ÎNSEAMNĂ O POLIȚĂ ÎN ALB

Meciul cu Grecia s-a încheiat, acum cîteva zile, consfințind victoria echipei României, în grupa I a preliminariilor Campionatului mondial de fotbal, a cărui finală va avea loc în Mexic, anul viitor. Și totuși, comentariile privind desfășurarea acestei partide-cheie sînt încă în actualitate. Pe bună dreptate, s-ar putea pune întrebarea: de ce? Explicațiile sînt multiple și dintre ele ne propunem să menționăm cîteva.

În primul rînd, ne apare firesc ca la capătul unei etape importante, așa cum a fost cea din cadrul grupei, evoluția globală, dar și cea parțială, a echipei noastre să fie supusă unei analize serioase, lucide, cît mai cuprinzătoare. Pe de altă parte, necesitatea unor concluzii, îmbrățișînd nu numai comportarea tehnico-tactică a formației naționale se impune, a se face, pentru cunoașterea ambianței generale care a înconjurat evenimentul de-a lungul desfășurării sale deoarece, după cum s-a văzut, comportarea celor 11 purtători ai tricourilor naționale a mobilizat atenția unor largi mase de oameni din țara noastră, care au participat activ și pasionat la disputele din București și, indirect, la cele de peste hotare; totodată, pregătirea psihologică, realizată, în primul rînd, în cadrul lotului de către antrenor, cît și cea medicală, consolidarea capacității de voință și de concentrare în cadrul pregătirilor și mai ales pe durata disputelor propriu-zise, au însemnat tot atîtea amănunte importante ale participării fotbaliștilor noștri la întrecerea amintită. Chiar și presa a trebuit să desfășoare o strategie anume, în funcție de importanța întîlnirilor, de stadiul pregătirilor, de implicațiile izvorîte din desfășurarea în paralel a campionatului și a construcției echipei naționale, a contactului cu opinia publică, cu informarea și pregătirea acesteia pentru fiecare meci.

Iată de ce retrospectiva obiectivă, în sens critic constructiv mai ales, apare drept necesară cu atît mai mult cu cît prima etapă a obținerii calificării s-a încheiat favorabil pentru fotbaliștii români.

Vom începe prin a mărturisi că adeseori, încălziți de sentimente legitime țintind dorința imperioasă a promovării soccerului nostru în scara valorilor mondiale recunoscute, în intenția mobilizării jucătorilor și a publicului pentru o operă comună închinată aceluiași scop, ne-am lăsat — noi înșine — înclinați mai mult spre fantezie și metaforă decît ne-am aplecat asupra aspectelor concrete ale muncii de pregătire, asupra deficiențelor constatate sau întrevăzute, preferînd efemeritatea spumoasă a verbului, profunzimii analizelor, comparării lucide a circumstanțelor, elaborării de concluzii eficiente.

Desigur, lupta sportivă implică o încărcătură afectivă importantă, dar nu atît de masivă pe cît trebuie să fie cea de strictă specialitate, tehnico-tactică, fizică și de voință, condiția sportivă fiind mai cu seamă aspră, bărbătească, severă de la amănunt la general, dîrză pînă la încăpățînare, și cu atît mai consecventă și ascendentă cu cît țintește mai departe.

Am înțeles toate aceste aspecte duminică după-amiază, atunci cînd admirabilul nostru public amuțea încetul cu încetul în fața evoluției insuficiente în raport cu așteptările noastre a celor 11 fotbaliști creditați cu o nemăsurată încredere, cu un echilibru multiplu și perfect, cu ceea ce numim șansa hîrtiei. Valoarea recunoscută a adversarilor ce-și disputau un loc la finala din Mexic recomanda echipa noastră, tradiția întîlnirilor anterioare de asemeni, oaspeții nereușind niciodată să-i învingă pe români; terenul propriu, cu publicul local și însuși clasamentul, din acel moment, al grupei îndrituiau presupunerea robustă a unei calificări fără prea multe probleme, obținută printr-o victorie. Dar, aceasta nu s-a produs și, în schimb, am fost martorii unei comportări inegale în cele două reprize, trăind chiar spectrul unui posibil eșec pe care, în acel moment de tensiune, cu greu ni l-am fi putut explica și care ar fi contestat toate calculele prealabile, însăși evidența unui raport de forțe unanim acceptat pînă atunci. Tocmai de aceea se impune ca acum, cu mintea limpede a înțeleptului care știe să învețe binele la rău, se cere o justă apreciere a celor întîmplate.

Calificarea obținută conferă ambianța de calm necesară unei analize din care să lipsească, pe cît posibil, subiectivismul, analiză destinată îndreptării unor erori, în viitor. Ziarul nostru, încă în cronicile și aprecierile făcute îndată după joc, a exprimat unele rezerve în privința jocului prestat și asupra randamentului și comportării

I. MITROFAN

(Continuare în pag. 3)

„TROFEUL CARPAȚI" LA HANDBAL FEMININ

Astăzi, în sala Sporturilor din Cluj, au loc partidele finale

CLUJ, *18 (prin telefon, de la trimisul nostru).* — La capătul celor trei zile de întreceri preliminarii, în care au fost programate 12 jocuri, ediția jubiliară a „Trofeului Carpați" și-a desemnat finalistele. Echipa R. D. Germane a parcurs itinerarul meciurilor de calificare cu dezinvoltură, manifestînd o evidentă superioritate în confruntările cu fiecare din cele trei adversare. Cealaltă finalistă, reprezentativa României, a dat uneori emoții numeroșilor ei suporteri, cu deosebire în prima parte a întîlnirilor. Tracul pune prea mult stăpînire pe aceste fete talentate și handicapul unui început nesigur te obligă apoi în finalul jocurilor la eforturi mari, la o oboseală fizică și nervoasă care, fără îndoială, nu rămîne fără repercusiuni.

„Trofeul Carpați" este un veritabil test. Vorbindu-ne despre rezultatele sale, ziaristul iugoslav MILOȘ GLIGORICI de la Sportske Novosti din Zagreb spunea: *„Handbalul feminin mondial este dominat de echipa R. D. Germane. Omogenă, cu valori certe, sudată în nenumărate jocuri, beneficiind, în plus, și de o vastă experiență, formația antrenorilor Becker și Kretzschmaar s-a dovedit a fi cu o clasă peste celelalte participante. Ea este urmată de un pluton compact, egal valoric, alcătuit din reprezentativele României, Uniunii Sovietice, Ungariei și Iugoslaviei. Turneul de la Cluj, deosebit de util, excelent organizat, a scos însă în evidență o tendință care ar trebui să-i pună pe gînduri pe specialiști: jocul mult prea dur al fetelor, uneori chiar mai dur decît al băieților, cu evidente apropieri față de rugby. Rezultatul nu poate fi altul decît reducerea spectaculozității și frumuseții handbalului feminin. Mai mult decît atît există pericolul scoaterii din activitate — prin accidentare — a unui mare număr de jucătoare. Așadar, atenție!".*

În mod cert confratele nostru din Zagreb are dreptate. Sutele de faulturi, sancționate sau nesancționate, au sufocat partidele, au fragmentat jocul, l-au lipsit de cursivitatea și rapiditatea care-l impun în fața spectatorilor. Dorința de afirmare, de victorie le stăpînește atît de mult pe handbalistele din primul eșalon încît ele sînt gata să sacrifice totul pentru un gol în plus.

Firește, „Trofeul Carpați" n-a scos în evidență numai acest lucru. Sînt nenumărate concluziile pe care specialiștii le trag de pe urma confruntării acestor echipe, ce vor aspira în 1971 la titlul mondial. Unora dintre aceste concluzii le vom face loc în coloanele ziarului nostru într-un viitor nu prea îndepărtat. Astăzi vom da cuvîntul cunoscutului arbitru elvețian MARCEL

Hristache NAUM

(Continuare în pag. a 4-a)

Sovietica Bobrus a reușit să pătrundă la semicercul echipei Ungariei și încearcă să arunce la poartă cu toată opoziția lui Toth și Ferenczne.

Foto: R. WAGNER-Cluj

PATRU PUGILIȘTI ROMÂNI PARTICIPĂ LA TURNEUL DE LA LENINGRAD

Astăzi au părăsit Capitala — îndreptîndu-se spre Leningrad — patru pugiliști români, invitați pentru a participa la un important turneu internațional, între 18—26 noiembrie. Împreună cu antrenorul Petre Pop au făcut deplasarea următorii boxeri: Achim Ursuleanu (semimuscă), Gabriel Pometcu (cocoș), Antoniu Vasile (ușoară) și Arpad Majay (semimijlocie).

Un atractiv turneu voleibalistic

În mijlocul unui campionat feminin fără sclipiri, federația de specialitate a luat hotărîrea, dictată de împrejurări (formarea lotului național), să ofere măcar bucureștenilor trei zile de volei de calitate, invitînd la un turneu cele mai bune echipe din țară — Dinamo, Penicilina și Rapid — și una de peste hotare, Selecționata Berlinului. Turneul va începe la 25 noiembrie (în sala Dinamo, de la ora 17.30) și va debuta cu o partidă, Dinamo — Penicilina, al cărei interes este sporit și de faptul că rezultatul va conta și în campionat datorită amînării acestei întîlniri din cauza participării campioanelor noastre la Dinamoviadă, după care Rapid va primi replica Selecționatei Berlinului. În ziua a doua se vor desfășura, de la aceeași oră, meciurile Dinamo — Rapid și Selecționata Berlinului — Penicilina, iar în ultima zi partidele Penicilina — Rapid și Selecționata Berlinului — Dinamo.

DIRT-TRACK-UL, ÎNCOTRO?

Un sport tradițional, spectaculos, iubit, rentabil, se zbate în ghearele agoniei. Un sport adulat de public respiră ca muribunzii și să nu ne mire dacă într-o bună zi își va da duhul — simplu, bărbătește, fără remușcări, ca într-o povestire tristă de Hemingway.

Acest sport este DIRT-TRACK-ul!

Un sport care a fost cîndva mare. Mare prin „istoria" sa (face parte din disciplinele împămîntenite pe aceste meleaguri încă la începutul secolului), prin strălucitii alergători pe care i-a dat, prin pasiunea statornică a unor piloți și a unor inimoși activiști, captivați de simfonia motoarelor. Acest sport era la noi, cu numai 5—6 ani în urmă, ceea ce în colțul cel mai de vest al Europei sînt înfocatele corride.

Vă amintiți ce se petrecea în splendidul manej de la Dinamo? N-ați uitat, de bună seamă, cununa aceea ovală de zgură roșie, pe care un Monolete autohton, numit Ion Cucu, oprea respirația tribunelor (cu 7—8 000 de spectatori!), strunindu-și taurul cu nări de flăcări... Dar acele timpuri au apus.

A fost întîi o gafă care a costat niște bani. Pe urmă a venit o pauză generatoare de deficite la capitolele mașini, alergători, încasări. În sfîrșit, s-a trecut la „reparații", construindu-se un nou manej în Pantelimon, la baza sportivă Metalul. Un mănunchi de tineri entuziaști au lucrat acolo, cu sprijinul dat de Uzina „23 August", pentru a reînvia corridele motorizate. Dar, vai, totul s-a împotmolit din nou.

O știre oarecare, inserată recent într-un ziar, chema incert spectatorii la pista din Pantelimon. Am fost acolo și am asistat la un penibil concurs de dirt-track: mașini care nu voiau să pornească, starturi ratate, manșe în care numai unul sau doi din cei patru combatanți reușeau să acopere turele de pistă. Iar tribunele — goale! Ba nu, într-una din ele erau cîțiva spectatori, dar ei veniseră pentru altceva, pentru întîlnirea de fotbal ce trebuia să înceapă la prînz. Am așteptat, cu firească nerăbdare, finalul. Am vrut să-l vedem pe cîștigător. Dar finalul n-a mai avut loc. Ultima manșă s-a anulat pentru că sosise ora începerii meciului de fotbal, iar fluierul arbitrului a surprins oficialii de motociclism pe gazon.

Ce se întîmplă cu dirt-track-ul? Avem mașini, există din nou o pistă dar, cu toate acestea, într-un întreg sezon sportiv nu s-au organizat decît 5—6 concursuri de factură mediocră. De aici lipsa de antrenament a concurenților, dezinteresul publicului, absența mijloacelor materiale. Am discutat cu cîțiva sportivi. Ei sînt indignați din cauza inactivității. Am chestionat persoane de la clubul Metalul, de la secțiile de motociclism bucureștene. N-am primit nici un răspuns precis, ci doar ridicări din umeri, scuze nefondate sau învinuiri aruncate dintr-o parte în alta.

Dirt-track-ul e în agonie. „Corrida" autohtonă respiră ca un muribund. „Toreadorii" noștri privesc nostalgic scurgerea timpului, iar telegarii lor de foc ruginesc în magazii. O liniște nefirească a cuprins manejul din Pantelimon, care ar putea să procure săptămînă de săptămînă admirabile bucurii și să aducă substanțiale beneficii. Cineva trebuie să coboare neîntîrziat în arenă pentru a lua... taurul de coarne. Și acest cineva este FEDERAȚIA DE MOTOCICLISM.

Curaj!

Dumitru LAZĂR

Reprezentative din 7 țări în turneul masculin de handbal de la Timișoara

Nici nu se vor stinge bine ecourile valorosului turneu internațional de handbal feminin de la Cluj și o altă mare competiție va solicita atenția iubitorilor acestui sport. Este vorba de **întrecerea formațiilor masculine, participante tot la „Trofeul Carpați", întrecere ce se va desfășura între 22 și 26 noiembrie la Timișoara.**

Cu acest prilej vor fi prezente în țara noastră cîteva dintre cele mai bune reprezentative masculine de handbal din Europa, unele dintre ele aureolate cu performanțe deosebite. Dar, pentru început, să vedem ce echipe vor intra în disputa pentru „Trofeul Carpați": **Iugoslavia, Suedia, Danemarca, Franța, Ungaria, Polonia, România A și România B.** Să încercăm acum ca prin cîteva argumente cifrice, să susținem afirmația de mai înainte, potrivit căreia unele dintre selecționatele ce vor fi prezente la Timișoara au înscrise în palmaresul lor excelente performanțe.

În această ordine de idei nu este lipsit de interes să semnalăm că handbaliștii danezi sînt cei ce la ultima ediție a campionatului mondial au cucerit medaliile de argint, disputînd finala acestei mari competiții a handbalului cu redutabila reprezentativă a Cehoslovaciei. Chiar scorul cu care au pierdut atunci (Västeras, 1967) este într-un anumit fel grăitor în direcția valorii jucătorilor de handbal din Danemarca: 11—14 (8—3). Dar, vom mai adăuga că ei au învins în semifinale formația Uniunii Sovietice, furnizînd una dintre cele mai mari surprize ale turneului final al C.M. (17—12). Printre cei mai buni jucători ai acestei echipe vom nota pe portarul **Holst** și pe **Christiansen, Nielsen, Lund, Vodsgaard** și **Kaae.** Practicînd un handbal la fel de spectaculos, cu folosirea unor subtile procedee tehnice, așa cum obișnuiesc frecvent jucătorii danezi, reprezentanții Suediei sînt și ei un team cu autentice veleități la unul din primele locuri ale „Trofeului Carpați". Valoarea unor handbaliști cum ar fi **Karstrom, Hodin, Koch, Eriksson** sau **Jarlenius** constituie un sprijin real în formularea unor asemenea veleități. Desigur că, un cuvînt greu în lupta pentru întîietate îl vor avea de spus și selecționatele **Iugoslaviei, Ungariei** și **Franței.** Prima dintre ele va aborda „Trofeul Carpați" într-o alcătuire nouă, **cu multe elemente tinere,** ceea ce nu va scădea însă prea mult din potențialul ei. Cît privește pe handbaliștii francezi și cei unguri ei sînt socotiți, pe bună dreptate, capabili oricînd să realizeze surprize.

Selecționata primă a țării noastre, clasată pe locul III la ultima ediție a campionatului mondial a obținut anul acesta cîteva performanțe meritorii, cîștigînd, printre altele, turneul organizat în primăvară de federația franceză, ca o repetiție generală a viitoarei ediții a disputei pentru titlu. În ultimul timp handbaliștii selecționați au efectuat pregătiri chiar la Timișoara, așa încît este de așteptat ca elevii antrenorilor **N. Nedef, O. Vlase** și **E. Trofin** să ne aducă satisfacția unei comportări bune.

Importanța turneului dotat cu „Trofeul Carpați" rezidă însă și în faptul că el reprezintă una dintre cele mai importante confruntări înainte de apropiatul campionat mondial. Lesne, deci, de bănuit interesul cu care antrenorii și alți specialiști așteaptă primele partide ale acestei mari competiții, în vederea căreia în orașul de pe Bega s-au făcut intense pregătiri.

Aci, în cadrul luminos al noii săli de sport din Timișoara va avea loc începînd de vineri „Trofeul Carpați" pentru echipele masculine.

Foto: A. NEAGU

CITINDU-L PE DAN DEȘLIU...

Neastimpărat, omniprezent, cu figura sa de mandarin enigmatic, poetul Dan Deșliu ne este drag pentru neobosita sa pasiune tinerească și sportivă.

Publică în reviste literare, examinează la „Steaua fără nume" sau în țară la o emisiune „Cine știe, cîștigă", scrie scenarii de filme, pornește cu cicliștii în curse de mai multe etape, colaborează la „SPORTUL".

Adeseori, face impresia, ca un personaj de film polițist că, în același timp, este prezent în mai multe locuri. O dată a venit din nordul țării, din Turul României, cu avionul, pentru „Steaua fără nume" și apoi a doua zi, dimineața, a fost, ca orice ciclist concurent, la locul startului.

Așa ne-am învățat eu Dan Deșliu și nu ne-am mirat nici cînd a apărut aproape simultan în vitrinele librăriilor cu volumul de poezii „Drumul spre Dikson" și însemnările sportive „Luminile arenei".

Cineva mă întreba, dacă în acest volum Dan Deșliu nu ne dăruie cumva poezii sportive? Nu. Este un volum de proză. Mai bine zis, așa cum însuși autorul se prezintă în „pro domo", veți regăsi aici, la un deceniu de gazetărie: „siluetele cîtorva proeminente sportive, de la noi și de peste hotare, ambianța unor episoade intrate în istoria sportului național și internațional".

Desigur, sînteți curioși să știți despre ce anume, ce sporturi și teme l-au preocupat pe poetul și aproape nelipsitul spectator Dan Deșliu.

Cu fiecare pagină, descoperi o lume nouă și... pasiuni vechi. Pentru frumusețea, dinamismul și neprevăzutul lor, poetul este îndrăgostit de întreaga lume a sportului, dar nu poți, nu este firesc să nu ai preferințe.

Care sînt ele? Pentru Dan Deșliu apare evident că sporturile cele mai dragi sînt atletismul, boxul, ciclismul și, bineînțeles, fotbalul.

Firește, sînt pagini minunate, de antologie, și despre rugby, parașutism, canotaj, dar laitmotivele amintite revin permanent în carte și nu credem că ne înșelăm susținînd că acestea sînt pasiunile sportive ale poetului.

Prima parte a cărții „Eterna poveste" este ca în Montherlant, un omagiu în „fața porții de aur" a fotbalului a toate stăpînitor. Dan Deșliu se bucură și se întristează, discută și anticipează, promite și nu se poate ține de cuvînt. Fotbalul este o pasiune care te devoră lent, în duminici și ani.

Și poetul e bolnav de fotbal din anii pantalonilor scurți, de pe vremea zeităților David, Albu, Baratky, Dobay. Astăzi, sînt alți zei, dar „religia" a rămas aceeași, dacă nu cumva este și mai puternică.

Lumea fotbalului — care l-a pasionat, cum se știe și pe Jean Giraudoux, deși el alergase în tinerețe 50 de secunde pe 400 m și fusese campion școlar — îl cheamă stăruitor pe Dan Deșliu. El povestește meciuri și întîmplări, evocă jucători, dezbate problema ofsaidului și a antrenorului străin, visează partide fantastice și are un partener unic de meciuri, pe teribilul și incorigibilul Nae.

Al doilea capitol al volumului a sugerat autorului chiar titlul cărții, deci „Luminile arenei". Sînt aici pagini minunate despre Iolanda Balaș și semnificațiile recordului, despre cultură și cultură fizică, despre bucuria de a face mișcare sub cerul liber. Am reținut între alte multe adevăruri și unul care se pare că ne scapă adeseori: „orice performanță lipsită de o eventuală aplicabilitate în viața societății este la urma urmelor o simplă ciudățenie".

Urmează capitolul „Gesturi, atitudini, reflecții". Din titlu, reies intențiile de sensuri adînci ale cronicarului nu numai sportiv: despre demnitate — arta de a pierde — nervi de sezon, sportivitate („a ține cu..."), din nou simpaticul și prea înțeleptul Nae care „vede tot, știe tot și poate orice", ouă lui Columb sau tema de experiență, „piedoarele pentru comoditate". Dan Deșliu este acum satiric, dur, necruțător tocmai fiindcă iubește sportul românesc și îl vrea înălțat pe culmi.

„Roza vînturilor" este ultima parte a cărții. Ea începe cu o minunată pagină, poem în proză, dedicată flăcării olimpice, flacără de foc, flacără nemuritoare, cu spovedania atletului englez Simpson care recunoaște după doi ani de la concurs, că s-a dopat, cu semnul de întrebare al limitelor posibilităților omenești.

Cele mai frumoase pagini ale cărții par însă să fie cele dinspre sfîrșit, unde Dan Deșliu se lasă furat, pe drept spunem noi, de frumusețea, măreția și tragismul ciclismului („grandoarea și mizeriile Turului Franței", cei trei zei ai ciclismului, Bartali, Bobet, Coppi), precum și de frumusețea și pitorescul peninsulei Iberice („de la golful Gasconiei la Barcelona"), atît de iubită, cum se știe, pentru oameni, natură și coride, de însuși Ernest Hemingway.

Dan Deșliu nu rămîne însă un admirator al arenei însîngerate, al acestui joc brutal și neînțeles cu moartea. El iubește prea mult stadionul cu zgura roșie sau gazonul geometriei fotbalistice, confruntarea omului cu spațiul și cu ceilalți semeni. Și le rămîne statornic, credincios. Sensibilitatea poetului biruie curiozitatea reporterului și tinerețea lui generoasă preferă eternul spirit al sportului...

Virgil LUDU

CITATE DIN „LUMINILE ARENEI"

● **Cultura fizică reprezintă, în fond, o parte a culturii generale, una dintre direcțiile de dezvoltare a acelor însușiri care sînt proprii omului. Năzuim către formarea unei personalități armonioase, prin îmbinarea calităților fizice și spirituale...**

● **Un record nu înseamnă pur și simplu „un record". Inseamnă că omul poate mereu mai mult, că e mereu capabil de nou, de extraordinar.**

● **Am fugărit și eu odinioară, laolaltă cu cîțiva confrați de copilărie, o minge — de cîrpă, îndeobște — pe maidanul din marginea cartierului. Et in Arcadia ego!**

● **Pentru că nu te-au blazat laurii și trofeele, pentru că ai rămas același puști entuziast, cu părul ciufulit și cu ochii strălucitori, pentru că nu știi să pozezi fotografilor, nici să-ți privești de sus colegele și adversarele — deși evident, ai avea de unde — îți mulțumesc, Ioli dragă.**

● **A ține cu x sau y nu înseamnă a rîvni o victorie în orice condiții; oricît de paradoxal ar părea, nimic nu este mai perisabil, în sport, decît rezultatul în sine.**

● **Nimic mai onorabil decît să știi să primești înfrîngerea de moment cu aceeași demnitate în gesturi, cu care ieri-alaltăieri, îți potriveai pe frunte cununa de lauri.**

● **Depășind, într-adevăr, orice limită, goana dementă după isprăvi supraomenești ar putea transforma treptat stadionul, ringul, șoseaua însorită în anticamere ale viitoarelor aziluri pentru exfenomenele sportive.**

● **Este o flacără de departe: ea vine din urmă cu trei milenii, vorbind despre perpetua aspirație a umanității către pace și bună înțelegere.**

ARTA MIȘCĂRII PE POZIȚII ANTAGONISTE?

De la bun început trebuie să se lămurească un lucru: gimnastica modernă nu înseamnă desființarea gimnasticii sportive. Fiecare cu specificul ei, cu frumusețea ei, cu adepțele și pasionatele ei. Împreună, prin concurență, să zicem, rivalitatea și lupta sportivă (nu cea de culise) să aibă drept scop ridicarea nivelului tehnic, singur în măsură să confere titlul de primadonă uneia din aceste două ramuri sportive.

Recentul curs de specializare cu cadrele didactice din învățămîntul superior, curs organizat de Ministerul Învățămîntului, cu concursul C.N.E.F.S., și cu aportul direct al catedrei de gimnastică a I.E.F.S., vine să întărească ideea avută de mai mult timp dar nu întotdeauna mărturisită, că gimnastica modernă trebuie să ocupe, pe lîngă alte ramuri sportive, un loc precis în programa de educație fizică la toate gradele de învățămînt.

În cuvîntul de deschidere a cursului, tov. conf. univ. Gh. Ghisoiu, secretar al C.N.E.F.S., a ținut să precizeze, printre altele, că gimnastica modernă nu va reprezenta un adversar pentru celelalte sporturi, în migăloasa muncă de depistare a tinerelor dotate cu calități motrice care să le recomande performanțelor superioare, deoarece avem de unde alege pentru toate sporturile. Practica a dovedit, exemplele fiind numeroase chiar în gimnastică, că pe lîngă calitățile motrice native, ca puncte de reper în selecția inițială, aptitudinile sînt cele care își spun ultimul cuvînt și nu de puține ori, mai ales în munca de instruire cu copiii, s-a ajuns ca după un anumit timp antrenorii să descopere în elevele lor aptitudini reale pentru alt sport decît pentru cel pentru care le-a pregătit. Omul potrivit la locul potrivit se dovedește o teorie care trebuie înțeleasă ca atare mai ales de acei care prin funcția și competența lor sînt principalii și primii diriguitori ai valorilor umane.

În sport, ca în oricare domeniu de activitate, mediocritatea reprezintă apanajul celor comozi, celor care nu vor sau nu pot găsi căile spre perfecționare, spre treapta superioară de afirmare. Așa că nu trebuie să ne facem griji din cauza avîntului pe care-l va lua gimnastica modernă. Gimnastele sportive nu vor lua locul „gimnastelor moderne", și nici invers nu se va întîmpla dacă nu vor dovedi că într-adevăr au calitățile și aptitudinile necesare atingerii unui nivel tehnic superior în sportul ales.

Cum oricare început de drum trebuie sprijinit și ajutat, iată că gimnastica modernă se anunță încă de pe acum beneficiara unor atenții morale și materiale care-i vor da ocazia să demonstreze că gradul de rubedenie cu gimnastica sportivă nu se va limita la poziția unei rude sărace în... trofee și locuri fruntașe cucerite în competițiile de anvergură.

Și pentru că veni vorba de competiții, trebuie să recunoaștem că pînă în prezent calendarul competițional n-a oferit suficiente ocazii gimnastelor noastre de a se întrece în concursuri interne și internaționale. Transmisiile de la Varna au reușit să trezească gustul amatorilor pentru spectacole sportive de maniera spectacolelor oferite de gimnastica modernă cu ocazia campionatului mondial. Perfectarea unei întîlniri între echipa noastră reprezentativă (despre care se vorbește deosebit de frumos) și teribilele campioane de peste Dunăre ar satisface, pe deoparte, cele mai pretențioase gusturi, iar pe de altă parte ar reprezenta exemplificarea vie a frumuseții și perfecțiunii mișcării, capabilă să scoată din inerție toată suflarea feminină sportivă.

Acum cînd totul se prezintă în roz pentru „modernele" noastre poate n-ar fi rău să le reamintim că pasiunea nu poate fi confundată cu patima. Eu nu zic, dar spun că se zvonește, se șoptește cum că... și pe dincolo... Adică ceva în legătură cu lucrătura din culise și arbitrajul din sală.

Așteptăm ca primele concursuri să ne ofere ocazia vizionării unui spectacol de înaltă ținută artistică și sportivă care să infirme astfel cele ce se spun despre obiectivitatea arbitrajului, răsplata gimnastelor etc.

Poate n-ar strica organizarea unui curs de arbitraj rezervat arbitrelor specializate în această disciplină, curs care să se încheie cu un examen obligatoriu, în urma căruia numai absolventele să aibă dreptul de a judeca soarta concursurilor de gimnastică modernă.

Elena LEUȘTEANU

„Cupa Școlii sportive nr. 2", la ciclocros, ultima repetiție înaintea finalelor naționale

Duminică, traseul din incinta complexului Metalul (șos. Pantelimon) a găzduit o nouă competiție de ciclocros: „Cupa Șc. sp. nr. 2". La startul întrecerilor au fost prezenți un număr de 62 de concurenți, printre care și ciclocrosiști din orașele: Brașov, Ploiești, Cluj. Concursul a constituit un ultim prilej de verificare înaintea finalelor campionatului național, care se vor desfășura duminică în Capitală.

La „avansați" (8 ture — 18 km) s-au aliniat la start 14 concurenți. După ce în primul tur concurenții s-au studiat reciproc, în turul următor, D. Stanca (Dinamo) s-a instalat în fruntea plutonului. Pe parcurs el și-a mărit avansul, învingînd detașat, cu aproape o jumătate de minut înaintea lui G. Negoescu (Steaua). De remarcat că ceilalți favoriți ai categoriei (M. Ioniță, V. Selejan, I. Cosma) au ocupat locuri de mijloc.

La juniori mari, I. Ajoghin a cîștigat ușor, anunțîndu-se printre favoriții finalelor de duminică.

O luptă strînsă pentru stabilirea învingătorului, s-a dat la juniori mici. Cu 40 m înainte de finiș, Ferfelea și Murineanu erau la egalitate. În final, Ferfelea reușește să-și întrecă rivalul cu două roți, cucerind astfel primul loc.

Dar iată rezultatele tehnice: *seniori* (8 ture — 18 km) —1. D. Stanca (Dinamo) 36:55; 2. G. Negoescu (Steaua) 37:20; 3. V. Selejan (Dinamo) 38:20; 4. M. Ioniță (Dinamo) 39:30; 5. Șt. Leibner (Dinamo) 39:38; 6. C. Popescu (Voința) 41:40; 7. I. Constantin (Dinamo) 41:40; 8. I. Cosma (Dinamo) 42:40; 9. C. Ciobanu (Voința Ploiești) 42:40; *juniori mari* (6 ture — 14 km) — 1. I. Ajoghin (Șc. sp. nr. 2) 30:25; 2. S. Brezeanu (Șc. sp. nr. 2) 30:40; 3. N. Gavrilă (Steaua) 32:05; *juniori mici* (4 ture — 9 km) — 1. M. Ferfelea (Steaua) 15:00; 2. V. Murineanu (Șc. sp. nr. 3) 15:00; 3. M. Budea (Dezrobirea Brașov) 15:40; *semicurse* (2 ture — 5 km) — Mihai Pascu (Șc. sp. nr. 2) 11:00; *oraș* (un tur — 2,3 km) — Gh. Tudor (Steaua) 6:00.

Gheorghe DINU

CAMPIONATUL NAȚIONAL DE ȘAH

MAEȘTRII DOMINĂ

Florin Gheorghiu și Victor Ciocâltea n-au întrerupt nici o partidă pînă acum în acest campionat. Dimpotrivă, gîndesc repede (și bine) aplicînd tactica binecunoscută a jucătorilor tari: remize cu negrul, victorii cu albul ceea ce pare a fi suficient pentru un loc foarte bun în clasament.

Astfel, Ciocâltea a obținut încă o victorie rapidă, în runda a 5-a, asupra lui Voiculescu. Desfășurarea partidei pare, la prima vedere, foarte simplă. Dar în spatele acestei aparente simplități se ascunde o tehnică foarte bine pusă la punct, necruțătoare față de micile greșeli ale adversarului. Iată cum s-au desfășurat lucrurile:

A fost o apărare franceză obișnuită (**1. e4 e6 2. d4 d5 3. Cc3 Nb4 4. e5 Ce7 5. Nd2**) Aci, în locul mutării standard 5... c5, Voiculescu a ales un alt plan, care, de obicei se joacă în ordinea de mutări 5. a3 N:c3 6. b:c3 b6. El a jucat acum (**5... b6**) ceea ce, probabil, nu este la fel de bine. (A urmat **6. Cb5! N:d2 7. D:d2 Na6 8. Dc3!**) După această mutare foarte bună, Negrul este practic nevoit să schimbe la b5, renunțînd deci la ideea sa strategică, anume de a schimba nebunii de cîmpuri albe (**8... N:b5 9. N:b5+ c6 10. Nd3 Cd7 11. Dd2 0—0 12. f4 c5**) S-ar părea că nimic grav nu s-a întîmplat. Dar superioritatea de spațiu în centru și faptul că a păstrat nebunul de alb, permite lui Ciocâltea să desfășoare un atac simplu, dar foarte precis și eficace (**13. c3 f5 14. Cf3 c4 15. Nc2 b5 16. h3 Cg6**) Negrul nu realizează amploarea primejdiei. Poate că un plan mai bun ar fi fost Te8 urmat de Cf8 (**17. g4 Ch4 18. Df2 C:f3+ 19. D:f3 g6**) Deși poziția pare atît de simplă, amenințările Albului sînt foarte tari. În spatele zidului de pioni piesele negre sînt reduse la pasivitate. (**20. h4 Tf7 21. h5 Cf8 22. 0—0—0**) De remarcat cît de tîrziu a efectuat Albul rocada — numai atunci cînd atacul său a ajuns în faza decisivă (**22... Tb8 23. Tdg1 Tbb7 24. Dh3!**) Concentrarea forțelor albe pe flancul regelui a atins punctul maxim. Se amenință tripla luare la f5, iar dacă Negrul joacă 24... Dc8, atunci întîi 25. h:g6 C:g6 și apoi 26. g:f5. De aceea Voiculescu s-a decis să joace (**24... f:g4**) dar după (**25. T:g4**), în poziția din diagramă, a cedat, deoarece nu mai există apărări suficiente împotriva multiplelor amenințări, de exemplu 25... Tg7 26. h:g6 h:g6 (26... C:g6 27. N:g6 T:g6 28. T:g6+ h:g6 29. Dh8+ și cîștigă dama) 27. N:g6!! C:g6 28. T:g6 și cîștigă.

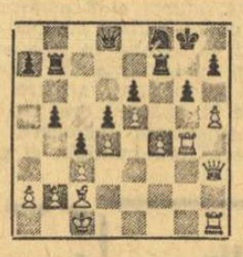

Un reviriment puternic a marcat I. Szabo, obținînd două victorii consecutive, în rundele 5 și 6, la Drimer și Reicher. În prima dintre aceste partide, Drimer a încercat să cîștige și a intrat într-o serie de complicații, bazate pe o periculoasă legare, care păreau să-i fie favorabile. E greu de spus unde a greșit, în orice caz Szabo s-a apărat și în cele din urmă a obținut un prețios punct. Iată cum s-a desfășurat această interesantă partidă:

Drimer — Szabo — (Apărarea Siciliană) **1. e4 c5 2. Cf3 d6 3. d4 c:d4 4. C:d4 Cf6 5. Cc3 a6 6. Ng5 e6 7. Df3 Ne7 8. 0—0—0 Dc7 9. Ne2** (Mai bine direct Dg3. Locul nebunului este la d3) **9... Cc6 10. Dg3 Nd7 11. f4 h6 12. Nh4 0—0—0 13. De1 Rb8 14. Ng3 C:d4 15. T:d4 Nc6 16. Nf3 g5 17. f:g5 h:g5 18. e5** (Inceputul unei interesante acțiuni, bazată pe legarea pe diagonala h2—b8) **18... N:f3 19. e:d6 N:d6 20. T:d6 T:d6 21. De5** (Poate mai bine simplu g:f3) **21... Thd8 22. D:f6** (Și aici era de considerat g:f3) **22... N:g2 23. Td1 Rc8 24. T:d6 T:d6 25. D:g5 Dd8 26. De5 Td4** (Negrul se strecoară prin terenul „minat") **27. De5+ Nc6 28. a4 Df6** și pînă la urmă Negrul și-a valorificat avantajul material.

★

Un sfîrșit amuzant (nu pentru Fischer însă) a avut partida sa cu Ungureanu din runda a 6-a. În poziția din diagramă

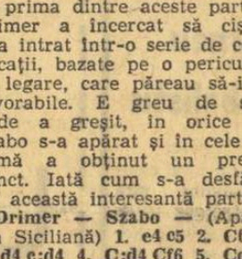

el a jucat neatent **15. c2—c3??** pentru ca să constate, cu surprindere probabil, că după **15... Cf6 e8!** calul său din d5 nu mai are retragere! Fischer a mai încercat **16. b4 e6 17. b:c5 d:c5 18. N:c5 e:d5 19. e5** (După 19. N:f8 N:f8 Albul n-are nici o șansă) **19... Ce7 20. e6 De7 21. N:e7 D:e7 22. N:d5 D:a3 23. e7 N:d5 24. e:f8D D:f8** după care a cedat.

S. SAMARIAN

CAMPIONATUL FEMININ

Conduce Margareta Teodorescu

Finala feminină se apropie de jumătate. O revenire puternică a marcat maestra internațională Margareta Teodorescu, campioana țării, aflată acum în fruntea clasamentului, înaintea Veturiei Simu care joacă și ea foarte bine în acest turneu.

Iată rezultatele: Pogorevici — Simu 0—1, Apostolescu — Teodorescu 0—1, Chiș — Bogdan 1—0, Crăciun — Miroslav, Baumstarck — Desmireanu, Nicolau — Makai și Juncu — Gogîlea, remize (runda a VI-a), Baumstarck — Simu 1—0, Pogorevici — Juncu 0—1, Crăciun — Teodorescu, Miroslav — Teodorescu, Simu — Nicolau și Bogdan — Apostolescu, remize (partide întrerupte).

După șase runde, conduce în clasament **Teodorescu** cu 5 p, urmată de **Simu** 4½ p, **Makai** și **Baumstarck** 4 p, **Nicolau, Juncu** și **Gogîlea** 3½ p.

PADELE-PAGAE

O EXPERIENȚĂ CARE NU TREBUIE REPETATĂ

Bilanțul recent încheiatului sezon de caiac-canoe invită insistent la evaluări lucide, la interpretări cît mai obiective — și, aș adăuga — curajoase, **pentru ca măsurile ce se cer aplicate în sportul nostru să fie într-adevăr, cele mai eficiente.**

O anume particularitate a acestui sezon trebuie, cred, subliniată înaintea oricăror alte comentarii. Este vorba despre faptul că după finișul olimpic din Mexic a început — din păcate, NU AȘA CUM TREBUIA — pregătirea pentru ediția 1972 a J.O. Existau, din capul locului, cîteva probleme de dificultate evidentă pentru federația de specialitate, pentru colegiul de antrenori, pentru toți specialiștii caiacului și canoei. În Mexic, de exemplu, au participat o serie de sportivi de vîrf, consacrați pe plan mondial, dar care, teoretic, nu au multe șanse de a-și menține valoarea pînă la J.O. Ei trebuiau însă pregătiți și folosiți la C.E. Totodată era necesar să se înceapă „rodajul" viitoarei echipe olimpice, să se realizeze măcar un început de omogenizare a lotului reprezentativ.

Ce ne spun, ACUM, rezultatele? **O parte din garnitura de bază** (Vernescu, Sciotnic, D. Ivanov, S. Covaliov) **a arătat că poate da și în viitor un randament bun.** Îmbucurător este și faptul că **generația mai tînără a confirmat progresele anterioare,** Iacob, Rujan Zafiu sau Simiocenco fiind gata să înlocuiască (unii au și făcut-o) pe cîțiva dintre titularii echipei. În schimb, **o altă parte dintre sportivii fruntași** (H. Ivanov, Conțolenco, N. Terente, Coșniță, Irimia, P. Maxim) **n-a obținut rezultate pe măsura așteptărilor.** MAI AU, SAU NU, VALOARE ȘI PERSPECTIVE ACEȘTI SPORTIVI? Foarte greu se poate da un răspuns exact acestei întrebări vitale pentru sportul nostru (mai ales pentru că nu am citat decît pe unii dintre sportivii fruntași cu rezultate modeste în acest sezon). Se poate, însă, aprecia că la această situație — și implicit la obținerea unor rezultate generale bune dar nu foarte bune — principala contribuție negativă a avut-o renunțarea la unitatea de pregătire a lotului și chiar a sportivilor fruntași din cluburi, împărțiți nefiresc într-un sistem de grupe, fiecare cu o anume concepție și metodică. Așa s-a făcut ca o grupă (DINAMO) să cucerească majoritatea locurilor fruntașe la C.E., iar cealaltă (STEAUA) doar un loc 3 — deși ambele grupe erau la începutul sezonului, pe plan numeric și valoric, de forțe apropiate și se sconta pe o contribuție egală la un succes de prestigiu. Tot această împărțire pe grupe a înlocuit colaborarea dintre echipaje — în pregătire și chiar în competiție — cu o rivalitate greșit înțeleasă, cu o luptă directă, nu întotdeauna sportivă, existînd cazuri cînd un echipaj românesc a fost descalificat pentru că a ajutat în cursă un alt echipaj românesc care avea, de fapt, prima șansă la titlu! Nu mai insist asupra unei alte consecințe: **din cauza amintită nu a fost posibil nici să se realizeze echipajele combinate de maximă valoare, în unele probe acceptîndu-se o reprezentare de GRUPE și nu a LOTULUI.**

Iată numai cîteva din numeroasele argumente care atestă (dar cel mai bine ar face-o analiza individuală a componenților lotului!) nereușita unei experiențe, care de la început prezenta riscul ca rezultatele scontate să fie obținute numai de una din grupe și anume de aceea care se fixase la cele mai bune criterii de pregătire. Mi se pare că trebuie să se învețe din această nereușită. Este nevoie ca metodica pregătirii să fie unitară și să ne reamintim cu toții că în această direcție avem propria noastră experiență, experiența școlii românești de caiac-canoe. Înțeleg prin aceasta nu limitarea căutărilor, înnoirile firești cerute de progresul general al sportului nostru în lume. Dar nu mi se par cîtuși de puțin inspirate, ci dimpotrivă cu rezultate ce pot deveni extrem de neplăcute, experiențele făcute de dragul originalității sau pur și simplu numai pentru a face altfel decît ceea ce stabilesc organele tehnice ale federației. Poate că asupra unora dintre aceste probleme va trebui reluată discuția.

Radu HUȚAN

REZULTATELE LA „B"

MASCULIN: Steagul roșu Brașov — Știința Mediaș 94—80 (46—36), Crișul Oradea — Știința Petroșani 88—65 (41—34), Medicina Timișoara — „U" Craiova 44—48 (21—21), Farul Constanța — „U" Buc. 79—68 (33—29), Constructorul Iași — Academia militară 80—85 (41—44)!, Știința Sf. Gheorghe — Constructorul Arad 82—76 (51—36), ASA Bacău — IEFS II 76—63 (38—28), Progresul Buc. — Petrolul Ploiești 88—54; FEMININ: Foresta Arad — Voința Tg. Mureș 42—60 (28—28), Rapid II — Olimpia Buc. 48—43 (29—20), „U" București — Politehnica Brașov 47—52 (18—18), Sănătatea Satu Mare — Voința Oradea 75—54 (47—18).

LOTO—PRONOSPORT

După concursul suplimentar Pronosport din 12 noiembrie a.c., Administrația de Stat Loto-Pronosport organizează la 26 noiembrie, un nou concurs suplimentar Pronosport. Dar iată programul concursului suplimentar „S. 2" din 26 noiembrie 1969: I: Benfica — Celtic Glasgow; II: Fiorentina — Dinamo Kiev; III: Feijenoord (Olanda) — Milan; IV: Ferencvaros — Leeds (Anglia); V: St. Etienne — Legia; VI: Real Madrid — Standard Liege (Belgia); VII: Galatasaray — Spartak Trnava; VIII: Steaua roșie Belgrad — Vorwaerts (R.D.G.); IX: Eidhoven (Olanda) — Roma; X: Dinamo Zagreb — Ol. Marseille; XI: Schalke 04 (R. F. a Germaniei). — Nörrkoping (Suedia); XII: Manchester City — Lierse (Belgia); XIII: Rangers Glasgow (Scoția) — Gornik Zabrze (Polonia).

NUMERELE EXTRASE LA TRAGEREA EXCEPȚIONALĂ LOTO DIN 18 NOIEMBRIE

FAZA I: EXTRAGEREA I: 11, 87, 18, 82, 59, 75, 46, 63, 80, 16, 42, 32; EXTRAGEREA a II-a: 61, 83, 19, 46, 45, 84, 89, 1, 6, 54, 25, 58; EXTRAGEREA a III-a: 28, 75, 21, 30, 84, 8, 24, 69, 9, 60, 82, 53.

FAZA a II-a: EXTRAGEREA a IV-a: 6, 33, 30, 81, 31, 44, 42, 61, 26, 76, 9, 78; EXTRAGEREA a V-a: 77, 71, 37, 79, 83, 40, 61, 7, 3, 80, 24, 64. Fond de premii: 1.317.730 lei.

Plata premiilor va începe în Capitală de la 2 decembrie pînă la 3 ianuarie 1970 inclusiv; în provincie de la 5 decembrie pînă la 3 ianuarie 1970 inclusiv.

PREMIILE CONCURSULUI PRONOSPORT NR. 46 DIN 16 NOIEMBRIE

Cat. I: (13 rezultate) 7 premii 10% x 13.723 lei fiecare;

Categ. a II-a: (12 rezultate) 29,8 variante a 3.868 lei;

Categ. a III-a: (11 rezultate) 389 variante a 444 lei.

În fața fileului

În cadrul campionatului diviziei A de volei s-au disputat pînă în prezent șase etape, la masculin și cinci etape, la feminin. Iată configurația clasamentelor:

MASCULIN

1. Rapid	6	6	0	18: 1	12
2. Steaua	6	6	0	18: 2	12
3. Dinamo	5	5	0	15: 1	10
4. Viitorul	6	4	2	14: 8	10
5. Politehnica Gl.	5	4	1	13: 7	9
6. Unirea Tricolor	6	2	4	8:12	8
7. Petrolul	6	2	4	6:14	8
8. Tractorul	5	2	3	10:13	7
9. Polit. Tim.	6	1	5	8:17	7
10. Universitatea	6	1	5	5:17	7
11. Minerul	6	1	5	4:16	7
12. Progresul	5	0	5	4:15	5

FEMININ

1. Rapid	5	5	0	15: 0	10
2-3. Dinamo	4	4	0	12: 1	8
2-3. Penicilina	4	4	0	12: 1	8
4. Universitatea	5	3	2	11: 8	8
5. Medicina	5	3	2	9: 9	8
6. Ceahlăul	5	2	3	9:10	7
7. C.S.M.	5	2	3	8:10	7
8. I.E.F.S.	5	2	3	7: 9	7
9. Farul	5	2	3	7:11	7
10. C.P.B.	5	1	4	5:12	6
11. Progresul	5	1	4	3:12	6
12. Voința	5	0	5	0:15	5

PENTRU 8 ORE DIN 24...

● Garnituri complete pentru pat sau studio

● Fețe de pernă de formate diferite

● Cearceafuri pentru plapumă sau pătură, cu nasturi sau plic

Modele și culori diferite cu broderii și aplicații

fotbal

Astăzi, în Dr. Staicovici, de la orele 15:

Progresul București – Torpedo Kutaisi

Astăzi, pe stadionul din str. Dr. Staicovici, cu începere de la orele 15, *Progresul București* va întîlni, într-o partidă amicală, formația *Torpedo Kutaisi*, care evoluează în prima divizie a campionatului Uniunii Sovietice.

Sub lupa exigentă a obiectivității

(Urmare din pag. 1)

multor jucători. Astăzi, ne-am propus să generalizăm cîteva din observațiile prilejuite de drumul spre Mexic, în intenția sinceră de a contribui la evitarea de aici înainte a unor greșeli care ar putea să transforme evoluția echipei noastre în turneul final, într-o prezență neconcludentă, sau chiar nesatisfăcătoare. Ne-au ușurat aprecierile de față și convorbirile avute cu unii tehnicieni și, mai ales, întîlnirea cu o parte a lotului reprezentativ și cu antrenorul lor în cursul zilei de luni, după meci.

O primă observație țintește acea fluctuație, la nivelul valoric al echipei române. Știm că este foarte greu de realizat o evoluție uniformă la etalonul maxim al posibilităților unei echipe de-a lungul a 90 de minute de joc chiar pentru formații mai experimentate și mai dotate decît cea a țării noastre la ora actuală. Dar, știm, de asemeni, că fluctuații atît de brusce și de nete ca cea înregistrată duminică de tricolori, de la o repriză la alta, sînt nu numai surprinzătoare dar și extrem de periculoase. Sursa lipsei de echilibru poate fi mai mult de natură psihică dar provine desigur și dintr-o insuficientă pregătire fizico-tehnică. De plidă, incapacitatea exploatării momentelor psihologice ale unei întîlniri sportive poate fi calificată drept o carență de maturitate, o eclipsă primejdioasă a lucidității și, de asemeni, drept o tratare superficială a obligațiilor sportive, cu atît mai exigente cu cît întîlnirea este mai importantă. După 1—0, echipa gazdă, în loc să insiste în atac, obligîndu-și adversarul să se apere și să cedeze definitiv sau cel puțin încă o dată în compartimentul defensiv, a slăbit ritmul de joc, s-a complăcut într-o comportare relaxată, savurîndu-și parcă înainte de vreme (așa cum avea să se vadă în curînd) succesul ce se profila. Desconsiderarea adversarului ori supraaprecierea propriilor posibilități sînt erori consemnate în abecedarul oricărui sport și ele se plătesc adeseori foarte scump. Poate fi la fel de adevărată și o altă explicație, de data aceasta de natură tehnică și anume aceea că jucătorii români n-au mai știut să găsească rezolvările practice pentru depășirea apărării din față în momentul în care oaspeții și-au strîns rîndurile, simțind primejdia înfrîngerii. Este absolut clar, cel puțin pentru partea a doua a jocului, că în vreme ce fotbaliștii greci folosiseră pauza pentru considerarea exactă a desfășurări primelor 45 de minute, compatrioții noștri și-o petrecuseră, probabil, în aprecieri liniștitoare, lipsite de perspectiva imediată a ostilităților. Mărturisirile jucătorilor din apărare, făcute după meci redacției noastre, ne-au demonstrat că schimbarea formulei de atac a grecilor care au folosit 4 oameni în locul celor trei vîrfuri utilizate în prima repriză, i-a deranjat și că semnalul de alarmă, venit din partea lui Hălmăgeanu, a produs o oarecare panică în compartimentul nostru defensiv. Nu știm de ce tehnicienii nu au prevenit echipa asupra acestei posibilități, cu toate că se putea presupune că oaspeții vor miza totul pe atac, deoarece numai o victorie le-ar mai fi adus calificarea și întrucît ei recurseseră la înlocuirea lui Sideris (omul nr. 1 al echipei) care nu dăduse deplină satisfacție, prin Botinos, jucător caracterizat prin deosebite calități incisive.

S-a apreciat, chiar și de către ziarul nostru, că la data meciului, formația română prezenta o omogenitate psihică și sufletească perfectă, o conștiință limpede a datoriei ce fi revenea și că ea era capabilă de o mobilizare multiplă și maximă. Atunci cum să ne explicăm faptul că Dobrin, bolnav pînă în ultima clipă și prin urmare absent de la unele antrenamente, n-a avut totuși curajul sau tăria de caracter de a-l preveni pe antrenor la pauză, sau chiar mai devreme, asupra durerilor pe care le acuza și care îi împiedicau să dea echipei aportul său obișnuit? Să nu fim greșit înțeleși, admirăm bunele intenții ale lui Dobrin, eforturile deosebite pe care a trebuit să le facă în joc, dar am fi dorit ca el să fi înțeles interesul major al formației căreia, în acele clipe, un alt om, în plenitudinea capacităților sale fizice, i-ar fi fost mai util chiar dacă sub raport tehnic, să zicem, Dobrin îi rămînea superior. Chiar și Mircea Lucescu, căpitanul tricolorilor, un jucător cu podoabe nu numai fizice dar și intelectuale, a ezitat să propună schimbarea lui Dobrin în momentul în care acesta i-a mărturisit că nu se simte perfect, și s-a lăsat pradă subiectivismului și compasiunii față de camaradul său, uitînd, de asemeni, mobilul suprem al întrecerii, interesul colectiv.

Ne vin în minte acum și unele argumente invocate pentru explicarea rezultatului de egalitate cu Grecia, argumente care vorbesc despre comportarea neașteptat de bună a oaspeților. În același timp, însă, ne reamintim că ultimele evoluții ale fotbaliștilor greci au fost supravegheate de tehnicieni români, tot astfel cum cartierul nostru general și-a avut „vizitatori" din tabăra adversă. Rapoartele specialiștilor noștri n-au fost de loc confirmate în jocul de duminică. În locul unei apărări ușor penetrabile, fotbaliștii români s-au izbit de un zid ferm, nu numai sub raport fizic dar și tehnic, cu un paznic al buturilor de o mare inspirație și valoare, portarul Ikonomopoulos. Ne surprinde că nici măcar o știre mai lucidă, mai realistă, în orice caz, despre potențialul fizic și tehnic al adversarilor noștri nu a parvenit tehnicienilor din jurul reprezentativei române și ne vine extrem de greu să credem că oaspeții au suferit, peste noapte, un salt calitativ atît de important pînă la a-i face de nerecunoscut!

În comentariul nostru de ieri, se enumerau o serie de situații în care echipa de fotbal a României pierduse jocuri importante în ultimele momente ca și alte formații cu o mai veche tradiție, fără a se trage însă concluzia că se impunea și anume aceea că și în întîlnirea cu Grecia nefasta tradiție ar fi putut să se repete și nu puțin au fost aceia care au trăit penibilul sentiment că dacă întîlnirea ar fi continuat ea ar fi fost cîștigată de sportivii greci. Pe de o parte inhibiția, provenind din carențe ale pregătirii multilaterale pe de altă parte infatuarea sau abandonarea luptei sportive, îndată după înscrierea unui gol, reprezintă racile mai vechi ale unor echipe românești și ele probează (ca și insomniile și nervozitatea manifestată de unii jucători în preajma întîlnirii cu Grecia) că atmosfera de calm, de încredere în propriile posibilități, de abordare lucidă a luptei sportive nu a fost lipsită, nici de această dată, de fisuri. Nu cu un singur prilej s-a amintit fotbaliștilor, cu exemple dintre cele mai concludente (ale căror victime au fost ei înșiși adeseori) că echipele mari, că echipele puternice, animate de dorința vie de victorie, nu scad forța de joc în funcție de rezultat ci, dimpotrivă, înscriu atîtea puncte cîte pot de-a lungul întregii partide, fără a se mulțumi cu simpla victorie.

Dar, mai mult poate decît aceste considerații, ne-a îngrijorat lipsa unei perspective foarte clare pentru perioada pînă la începerea turneului final din Mexic. Solicitat de noi, Angelo Niculescu ne-a declarat că jucătorii vor activa în cadrul cluburilor pînă la terminarea campionatului, după care va fi timp și pentru pregătiri. Nevrînd să combatem neapărat acest punct de vedere, credem totuși, că din moment ce calificarea era considerată ca sigură, se impunea ca, măcar în linii mari, programul lotului reprezentativ să se fi creionat deja. De asemeni, n-ar fi fost lipsit de interes ca înșiși antrenorii cluburilor care dau jucători reprezentativei să aibă, de pe acum, specificate anumite obligații de natură tehnică și de recuperare adresate celor susceptibili de a îmbrăca tricoul național.

Desigur, că învățămintele ce succed sfîrșitul seriei I a preliminariilor Campionatului mondial de fotbal, cîștigată de echipa noastră, vor fi mult mai numeroase decît cele înfățișate de noi și nu ne îndoim că datoria fiecăruia dintre cei ce îndrăgesc sportul este aceea de a contribui, pe măsura posibilităților lor, la desăvîrșirea formei sportive și morale a celor care vor reprezenta, în 1970, fotbalul țării noastre în fața lumii întregi.

Un duel tradițional — pe care-l vom revedea și mîine — între doi jucători care nu mai au nevoie de prezentare — Dumitrache (Dinamo București) și Răducanu (Rapid)

DIN NOU LA CAMPIONAT

...Gata, calificarea echipei României la turneul final al Cupei Jules Rimet fiind la această oră ceea ce se cheamă un important obiectiv atins, să revenim la fotbalul nostru cel de toate zilele, cu numeroasele-i probleme în suspensie.

Mîine, o dată cu cea de-a 12-a etapă a acestui campionat drag nouă pentru că este viu și pasionant, privirile numeroșilor iubitori de fotbal din țara noastră se vor aținti din nou — pretențioase, critice — la soccerul din „grădina proprie", uitîndu-l timp de 90 de minute, pe Sormani sau Rivera, pe Best sau Bobby Charlton, pe Domazos, cel care în ultimul an a marcat doar vreo trei goluri, dintre care unul l-a ghicit (atît de fericit pentru el) tocmai duminică, în meciul de pe stadionul „23 August".

Mîine, timp de 90 de minute, sufletiștii vor tremura din nou pentru F. C. Argeș sau Petrolul, pentru „U" sau Rapid, pentru Politehnica sau Jiul, fiecare gîndindu-se că cel mai important lucru pentru el este să-i cîștige echipa favorită...

Mîine, însă, în același 90 de minute, tehnicienii și spectatorii mai puțin sentimentali și mai mult realiști vor scruta cu UN ALT OCHI evoluția celor care au înscris numele României pe lista primelor 16 soccere din lume. De la ei este obligatoriu să pretinzi lucruri deosebite, diferențiate net calitativ de producțiile lor DINAINTE. Dan, Dumitrache, Dobrin, Dinu, Lucescu, Deleanu, toți cei 25 care ne-au adus calificarea în turneul final al C.M. (și nu numai ei), au dovedit prin probe că POT mult mai mult, că sînt în stare să atingă treapta superioară a valorii fotbalistice. Iată de ce pretențiile față de ei se vor raporta — logic și realist — la propriile lor posibilități.

Din lecturarea etapei de mîine, ochii și gîndurile se opresc, în primul rînd, la tradiționalul „cap de afiș" **Dinamo București — Rapid.** Alinind 8 din cei 12 jucători tricolori care au evoluat duminică, întîlnirea prezintă, în afara garanțiilor sale tradiționale (acest meci a rămas, de-a lungul anilor, un prototip de partidă în care cele mai reci calcule ale hîrtiei au fost spulberate de neprevăzut) și o chezășie a unei ținute tehnice deosebite.

Un meci la fel de interesant se anunță pe stadionul din Dealul Spirii, unde **Steaua** — un team care face vizibile eforturi să-și onoreze o firmă cîndva gloricasă — întîlnește o echipă **(F. C. Argeș)** caracterizată prin temperament și ambiție.

Echilibrate sub raport valoric apar meciurile **Farul — Jiul** și **Dinamo Bacău — „U" Cluj,** unde rezultatele pot fi decise de avantajul terenului, de un zar sau de un... cavaler-necavaler al fluierului. Se mai întîmplă, din păcate, și asemenea lucruri.

Atractive, mai ales datorită... reflecțiilor lanternei roșii și a perspectivelor înghețate, ni se par meciurile **A. S. Armata — Steagul roșu, Crișul — Politehnica** și **C.F.R. — U.T.A.,** jocuri în care gazdele vor face totul pentru obținerea celor două puncte aducătoare de speranțe.

Un singur favorit net al hîrtiei: **Universitatea Craiova,** unul din subiectele de excepție ale acestui campionat.

M. P.

AU CUVÎNTUL TEHNICIENII DIN FOTBAL

BUCURIA SĂ NU NE ÎNTUNECE RAȚIUNEA

● ECHIPA ROMÂNIEI SUB NIVELUL AȘTEPTAT ● CU GÎNDUL LA VIITOARELE SARCINI DIN MEXIC ● NU NUMAI SIMPLE RETUȘURI, CI MUNCĂ ASIDUĂ

Firesc, comentariile după meciul România — Grecia de duminică, continuă să rețină atenția opiniei publice. Bucuria calificării echipei noastre este urmată de o analiză atentă, lucidă a JOCULUI prestat. Dintre numeroasele păreri exprimate în această direcție de către specialiști ai fotbalului nostru, am selecționat cîteva:

DUMITRU NICOLAE-NICUȘOR, antrenor al formației Dinamo București:

Evoluția sub așteptări a tricolorilor noștri duminică cred că-și găsește explicația în miza foarte mare a meciului. Încă de la antrenamentul de joi s-a văzut că jucătorii noștri sînt dominați de importanța prea mare care s-a dat acestui joc. **O altă explicație a randamentului sub posibilități prestat de echipa noastră cred că poate fi găsită în evoluția nesatisfăcătoare a jucătorului Dobrin, în care se puneau atîtea speranțe. E drept — lui nu i se poate imputa nimic — nefiind în plenitudinea forțelor, dar, tocmai de aceea, după prima jumătate de oră, cînd era clar pentru toată lumea că nu poate face mai mult, ar fi trebuit schimbat.**

Prof. CONSTANTIN CERNAIANU, antrenor al echipei Petrolul:

Lăsînd deoparte faptul că trăiesc intens acest succes al fotbalului românesc, pe care îl constituie calificarea, după mai bine de trei decenii, la finala campionatului mondial, consider că într-un asemenea moment — insist, tocmai într-un asemenea moment — se impune o analiză lucidă a evoluției echipei reprezentative.

Să-mi fie permis să afirm, dintru început, că randamentul echipei naționale a fost sub așteptări și că, în pofida tuturor previziunilor, calificarea a fost obținută pe muche de cuțit, într-o partidă al cărei rezultat final a stat mult timp sub semnul incertitudinii. Evident, nu minimalizez importanța performanței realizate prin calificare, dar vreau să menționez că asistînd la meciul cu Grecia am încercat cîteva nedumeriri, în ceea ce privește echipa noastră... În primul rînd — bineînțeles, neeludînd miza care și-a pus amprenta asupra calității jocului — m-a șocat sterilitatea liniei de atac, care nu a reușit să se ridice, luată în ansamblu, la valoarea individuală a jucătorilor ei. Astfel, Dobrin a acuzat o convalescență (poate, scuzabilă), iar Dumitrache — marea noastră speranță — a rămas mult timp izolat în teren, neștiind să se descurce în „capcana" marcajului individual practicat de oaspeți.

Și mai este ceva: dacă echipa are, după opinia mea, o bună condiție fizică, atunci cred că în lunile care urmează, conducătorii ei trebuie să se preocupe îndeaproape de pregătirea psihică a jucătorilor. S-a văzut duminică, mai ales în finalul partidei, o teamă, exagerată, a fotbaliștilor români de a nu greși, de parcă nici unul dintre ei nu intuise, nici un moment, eventualitatea unei opoziții deosebite a adversarului și, implicit, a unui rezultat egal.

VALERIU NEAGU, antrenor al echipei Dinamo Bacău:

Cu regretul că nu am avut posibilitatea de a urmări meciul România — Grecia decît pe micul ecran, o să-mi permit să fac cîteva aprecieri în legătură cu această întîlnire din postura de... telespectator.

Mă așteptam la mai mult de la echipa noastră. **M-a surprins neplăcut oboseala manifestată de jucători, cu toate că li s-au creat condiții optime de pregătire.** S-ar putea să fi fost vorba de o oboseală psihică mai mult decît de una fizică, dată fiind miza mare a jocului, dar cert este că randamentul echipei în acest meci a fost mult sub posibilități. Și cînd spun acest lucru mă refer la toate compartimentele. **Apărarea, în primele douăzeci de minute în special, a făcut greșeli nepermise, care puteau să ne coste calificarea.** Noroc că grecii... **Cei doi mijlocași — R. Nunweiller și Dinu — au întîrziat prea mult jocul la mijlocul terenului, păstrînd nepermis de mult balonul, ceea ce a contribuit la impunerea unui ritm scăzut de joc. Nici atacul n-a desfășurat jocul obișnuit, Dumitrache și Dobrin evoluînd foarte slab.** E drept că Lucescu și Dembrovschi au avut o zi bună, însă neajutați de ceilalți coechipieri nici ei nu au putut realiza prea mult.

În general, cred că trebuia să se joace mult mai ofensiv, mai ales după 1—0.

C. BRAUN-BOGDAN, antrenor federal:

Evident, mă bucură foarte mult această calificare, pe care am așteptat-o atîția ani, dar totodată sînt convins că un asemenea moment de satisfacție trebuie să corespundă cu altul, de obiectivitate, de realism. Astfel, lăsînd deoparte faptul — foarte important — că replica grecilor a fost neașteptat de bună, trebuie să amintesc că echipa noastră a vădit unele carențe care se cer remediate cu atenție, pentru o comportare cel puțin onorabilă pe terenurile din Mexic. Mă refer, înainte de toate, la lipsa de omogenitate a echipei — în care doar Nunweiller, Lucescu, Dembrovschi, Dan și Deleanu au jucat la valoarea lor — apoi la faptul că jucătorii români n-au reușit să mențină ritmul jocului, mai ales în repriza secundă. Să fim bine înțeleși: jocul național este mai bun astăzi decît cu doi-trei ani în urmă, dar și cerințele, la nivelul fotbalului mondial, au crescut. În acest context, se poate reproșa fotbaliștilor noștri, îndeosebi apărătorilor, că nu și-au marcat adversarul cu toată conștiinciozitatea, că n-au știut să depășească momentul critic de după primirea golului. În lunile care urmează, cu luciditate și simț de răspundere, antrenorii reprezentativei trebuie să analizeze lipsurile manifestate pe tot parcursul calificării și să treacă la o activitate susținută, asiduă, pentru a demonstra, în Mexic, că fotbalul românesc se află în progres. S-a făcut primul pas, dar nu și cel mai important... Cum aminteam, cerințele au crescut...

ÎN DIVIZIA C, DUPĂ 13 ETAPE...

Seria I

CLASAMENT

1. Nicolina	12	8	2	2	29-12	18
2. C.F.R.	12	7	2	3	23- 9	16
3. Letea	13	7	2	4	24-11	16
4. Victoria	12	6	2	4	33-14	14
5. Foresta	12	6	2	4	22-14	14
6. Textila Bt.	12	6	2	4	17-16	14
7. Minerul C.	12	5	3	4	17-22	13
8. Petrolul M.	12	4	4	4	15-13	12
9. Rarăul	13	5	2	6	21-28	12
10. Minobrad	12	5	2	5	10-18	12
11. Minerul G.H.	12	4	1	7	15-19	9
12. Constructorul	12	3	3	6	15-22	9
13. Penicilina	11	4	0	7	9-28	8
14. Fulgerul	12	3	1	8	18-34	7
15. Textila Bh.	11	3	0	8	14-20	6

În clasament a fost inclus și rezultatul meciului restanță **Victoria Roman — Textila Botoșani: 4—0 (1—0).**

ETAPA VIITOARE: Minobrad Vatra Dornei — Minerul Gura Humorului, Victoria Roman — Textila Buhuși, Textila Botoșani — Penicilina Iași, Foresta Fălticeni — Constructorul P. Neamț, C.F.R. Pașcani — Rarăul Cîmpulung, Nicolina Iași — Petrolul Moinești, Fulgerul Dorohoi — Minerul Comănești.

Seria a II-a

CLASAMENT

1. Metalul P.	13	8	4	1	28- 7	20
2. Electronica	13	7	3	3	33- 9	17
3. Șoimii	13	6	5	2	18- 9	17
4. Chimia	13	7	3	3	20-14	17
5. Ancora	13	7	2	4	22-13	16
6. Petrolistul	13	6	4	3	16- 9	16
7. Metalul Rz.	13	7	1	5	23-17	15
8. A.S.M.	13	6	2	5	22-15	14
9. Metalurgistul	13	4	6	3	10-13	14
10. Rulmentul	13	6	1	6	17-29	13
11. Gloria C.F.R.	13	5	2	6	14-22	12
12. Unirea	13	3	5	5	15-23	11
13. S.U.T.	13	4	2	7	10-15	10
14. Locomotiva	13	2	2	9	10-24	6
15. Dunărea	13	1	3	9	12-29	5
16. Petrolul	13	2	1	10	9-31	5

ETAPA VIITOARE: Electronica Obor — Petrolul Berca, Ancora Galați — Petrolistul Boldești, Unirea Focșani — S.U.T. Galați, Dunărea Brăila — Locomotiva Adjud, Gloria C.F.R. Galați — Chimia Oraș Gh. Gheorghiu-Dej, Metalul Plopeni — Metalul Buzău, Șoimii Buzău — A.S.M. Tecuci, Rulmentul Birlad — Metalurgistul Brăila.

Seria a III-a

CLASAMENT

1. Celuloza	13	8	2	3	19-10	18
2. Tehnometal	13	7	2	4	24-12	16
3. LM.U.M.	13	5	6	2	11- 6	16
4. Delta	13	5	5	3	20-14	15
5. Unirea	13	6	3	4	21-18	15
6. Laromet	13	6	2	5	20-17	14
7. Electrica	13	6	2	5	12-12	14
8. Cimentul	13	5	4	4	11-12	14
9. S.N.O.	13	4	5	4	14-13	13
10. I.T.C.	13	5	3	5	13-14	13
11. Voința	13	3	6	4	16-22	12
12. Petrolul	13	4	3	6	12-18	11
13. Mașini	13	4	2	7	20-18	10
14. Olimpia	13	3	4	6	12-19	10
15. Marina	13	3	3	7	17-18	9
16. Arcuda	13	3	2	8	15-34	8

ETAPA VIITOARE: Mașini unelte București — Unirea Mînăstirea, Cimentul Medgidia — Petrolul Videle, Laromet București — Electrica Constanța, I.C.A.B. Arcuda — Marina Mangalia, Celuloza Călărași — Tehnometal București, I.T.C. Constanța — I.M.U. Medgidia, Olimpia Giurgiu — Voința București, S. N. Oltenița — Delta Tulcea.

Seria a IV-a

CLASAMENT

1. Autobuzul	13	10	2	1	30- 7	22
2. Carpați	13	6	6	1	21-11	18
3—4. Comerțul	13	8	2	3	21-16	18
3—4. I.R.A.	13	8	2	3	17-12	18
5. Caraimanul	13	5	7	1	21-11	17
6. T.U.G.	13	7	3	3	22-13	17
7. Chimia	13	5	3	5	18-13	13
8. Flacăra	13	4	4	5	12-11	12
9. Sirena	13	3	6	4	13-14	12
10. Prahova	13	3	5	5	18-16	11
11. Progresul C.	13	2	6	5	13-26	10
12. Unirea D.	13	4	1	8	16-21	9
13. Unirea C.	13	2	5	6	16-24	9
14. Petrolul	13	2	4	7	13-22	8
15. Progresul B.	13	2	4	7	8-23	8
16. Dacia	13	2	2	9	9-28	6

ETAPA VIITOARE: T.U.G. București — Progresul Balș, Caraimanul Bușteni — Comerțul Alexandria, Progresul Corabia — Sirena București, Dacia Pitești — I.R.A. Cîmpina, Petrolul Tîrgoviște — Autobuzul București, Unirea Drăgășani — Carpați Sinaia, Unirea Cîmpulung Muscel — Chimia Tr. Măgurele, Flacăra roșie București — Prahova Ploiești.

Seria a V-a

CLASAMENT

1. U.M.T.	13	9	1	3	27- 9	19
2. Minerul B.	13	7	3	3	20-11	17
3. Minerul L.	13	7	2	4	23-10	16
4. Victoria C.	13	6	4	3	17-12	16
5. Victoria Tg. J.	13	7	1	5	24-19	15
6. Vulturii	13	6	2	5	34-19	14
7. Electromotor	13	6	2	5	18-20	14
8. C.F.R.	13	5	3	5	25-18	13
9. Minerul M.	13	6	0	7	15-14	12
10. Steagul	13	5	2	6	16-20	12
11. Furnirul	13	5	2	6	14-28	12
12. Dunărea	13	5	1	7	25-23	11
13. Energetica	13	4	3	6	16-25	11
14. Metalul	13	5	1	7	20-37	11
15. Unirea	13	3	2	8	14-26	8
16. Progresul	13	2	3	8	16-33	7

ETAPA VIITOARE: Steagul roșu Pienița — Energetica Tr. Severin, Unirea Orșova — Minerul Bocșa, Dunărea Calafat — C.F.R. Caransebeș, U.M. Timișoara — Vulturii Textila Lugoj, Furnirul Deta — Metalul Topleț, Victoria Tg. Jiu — Minerul Lupeni, Minerul Motru — Progresul Strehaia, Victoria Caransebeș — Electromotor Timișoara.

Seria a VI-a

CLASAMENT

1. Minaur	13	8	2	3	24- 8	18
2. Arieșul T.	13	7	4	2	14- 6	18
3. Metalul	13	5	5	3	18- 6	15
4. Minerul G.	13	5	5	3	13- 9	15
5—6. Mureșul	13	5	4	4	18-14	14
5—6. Arieșul C.T.	13	6	2	5	17-13	24
7. Indep.	13	6	2	5	12-14	14
8. Ind. sîrmei	13	5	3	5	15-12	13
9. Soda	13	6	1	6	17-20	13
10—11. Victoria	13	5	2	6	16-20	12
10—11. Minerul T.	13	5	2	6	14-18	12
12. Știința	13	4	3	6	11-12	11
13. Aurul	13	5	1	7	13-21	11
14. Tehnofrig	13	4	2	7	7-15	10
15. A.S.A.	13	3	3	7	9-19	9
16. Minerul B. A.	13	3	3	7	13-24	9

În clasament a fost modificat rezultatul meciului **Minerul Bălan — Viitorul Gheorghieni.** Comisia centrală de competiții și disciplină a F.R.F. a hotărît să omologheze rezultatul cu care s-a încheiat partida, adică 2—1 în favoarea Viitorului (și nu 0—3).

ETAPA VIITOARE: Metalul Copșa Mică — Chimia Oraș Victoria, Unirea Cristuru Secuiesc — Colorom Codlea, Chimia Făgăraș — Torpedo Zărnești, Minerul Bălan — Carpați Brașov, Chimica Tîrnăveni — Vitrometan Mediaș, Medicina Tg. Mureș — Viitorul Gheorghieni, Oltul Sf. Gheorghe — Avîntul Reghin, Tractorul Brașov — Lemnarul Odorhei.

Seria a VII-a

CLASAMENT

1. Someșul	13	8	3	2	24- 8	19
2. Gloria	13	7	3	3	31-13	17
3. Victoria	13	7	3	3	22-12	17
4. C.I.L. Sighet	13	7	3	3	22-13	17
5. Constructorul	13	7	2	4	19-12	16
6. Dermata	13	6	3	4	19-11	15
7. C.I.L. Gherla	13	6	3	4	18-13	15
8. Unirea	13	5	3	5	23-17	13
9. Chimistul	13	5	3	5	20-17	13
10. Metalul	13	5	2	6	15-20	12
11. Dinamo	13	3	4	6	12-19	10
12. Bradul	13	5	0	8	11-28	10
13. Foresta	13	3	4	6	13-25	10
14. Bihoreana	13	3	3	7	19-22	9
15. Dacia	13	2	5	6	10-25	9
16. Topitorul	13	2	2	9	11-25	6

Rezultatul meciului **Dermata Cluj — Someșul Satu Mare: 0—0.**

ETAPA VIITOARE: Dermata Cluj — Bihoreana Marghita, Dacia Oradea — Victoria Carei, Topitorul Baia Mare — Bradul Vișeu, Gloria Bistrița — Constructorul Baia Mare, Metalul Salonta — Foresta Năsăud, C.I.L. Sighet — Someșul Satu Mare, C.I.L. Gherla — Chimistul Baia Mare, Unirea Dej — Dinamo Zalău.

Seria a VIII-a

CLASAMENT

1. Tractorul	13	10	1	2	34- 4	21
2. Chimia F.	13	9	1	3	30-11	19
3. Oltul	13	9	1	3	28-12	19
4. Colorom	13	9	1	3	29-18	19
5. Lemnarul	13	9	0	4	37-17	18
6. Chimia V.	13	6	1	6	18-19	13
7. Metalul	13	5	2	6	23-20	12
8. Chimica	13	6	0	7	20-21	12
9. Minerul	13	5	2	6	17-23	12
10. Torpedo	13	4	3	6	20-16	11
11. Carpați	13	3	4	6	12-17	10
12. Unirea	13	4	2	7	14-25	10
13. Avîntul	13	4	2	7	16-29	10
14. Viitorul	13	4	2	7	10-35	10
15. Vitrometan	13	3	3	7	16-25	9
16. Medicina	13	0	3	10	10-42	3

TURNEUL ECHIPEI JIUL ÎN R. D. GERMANĂ

Luni seara echipa Jiul Petroșani s-a înapoiat în țară după un turneu întreprins în R. D. Germană. Săptămîna trecută fotbaliștii de la Jiul au susținut 3 meciuri amicale în compania unor formații din prima ligă a campionatului R. D. Germane Iată rezultatele obținute:

● la 13 noiembrie, Jiul — F. C. Karl Marx-Stadt 3—3 (2—0). Golurile au fost marcate de I. Constantin (2) și Naidin. De remarcat faptul că elevii lui Ozon au condus cu scorul de 3—0 pînă în min. 75;

● la 15 noiembrie, Jiul — Wismut Aue 3—2 (2—1). Pentru Jiul au înscris: I. Constantin (2) și Naidin;

● la 16 noiembrie, Jiul — Stahl Riesa 0—1 (0—0). Golul gazdelor a fost realizat în ultimele minute ale partidei.

...AL UNIVERSITĂȚII CRAIOVA

Săptămîna trecută, Universitatea Craiova a susținut trei partide amicale în R. D. Germană. În toate meciurile victoria a revenit echipelor gazdă. Astfel, Universitatea a pierdut cu scorul de 1—0 în fața lui Zwikau, cu 1—0 cu Chemie Halle și cu 2—1 cu Chemie Leipzig.

...ȘI AL FORMAȚIEI STEAUA

Echipa bucureșteană a evoluat în Iran, toate meciurile disputîndu-le la Teheran. Steaua a întrecut cu 3—1 selecționata de tineret a Iranului, a cedat apoi cu 1—0 campioanei Iranului, echipa Peycan, și, în sfîrșit, a cîștigat cu scorul de 2—0 în fața selecționatei Teheranului.

Arbitrii bucureșteni se pregătesc

Azi, în cadrul plenarei arbitrilor bucureșteni se va prezenta un referat cu privire la ultimele dispoziții de interpretare a unor articole ale Regulamentului de fotbal. Referatul va fi susținut de arbitrul C. Manusaride.

Ședința va avea loc în sala Dinamo, cu începere de la ora 18,30.

sportul în lume

PENTRU MECIUL CU FRANȚA

Boxerii români sînt optimiști

AUREL DUMITRESCU
văzut de AL. CLENCIU

După turneul de box pe categorii, de la Brăila, antrenorii Ion Popa și Titi Dumitrescu au selecționat echipa reprezentativă de box care, așa cum se știe, va întîlni la 22 noiembrie la Saint Brieuc, formația Franței. După acest meci, pugiliștii români vor mai evolua în Scoția și Irlanda, unde vor boxa cu selecționatele țărilor respective.

În vederea acestor importante confruntări, cei doi antrenori au alcătuit o echipă redutabilă, cu tot ceea ce are mai bun boxul românesc la ora actuală. Au fost selecționați toți medaliații de la C.E. în frunte cu campionii continentali · Constantin Ciucă, Aurel Dumitrescu, Calistrat Cuțov și Ion Alexe. Alături de aceștia se află Victor Silberman și Ion Monea (argint), Ion Covaci (bronz). La categoria până, o prezență inedită : fostul campion european al cocoșilor, Nicolae Giju.

După o perioadă destul de îndelungată de căutări, Giju s-a stabilit la 57 kg și speră ca și în cadrul acestei categorii să aibă un cuvînt de spus. Ceilalți tricolori sînt : Mihai Aurel, Paul Dobescu, Gheorghe Chivăr și Marin Constantinescu. Deci, o echipă redutabilă, capabilă să realizeze comportări bune la nivelul performanțelor celor ce o compun.

Antrenorii Popa și Dumitrescu, împreună cu doctorul Radovici, și-au adunat elevii la Snagov unde lucrează de zor.

I-am vizitat la cantonament. În ambianța plăcută și liniștitoare a Snagovului, boxerii transpirau din greu executînd comenzile profesorilor. Ciucă și Monea, nemulțumiți de ultimele lor evoluții, băteau sacii de nisip cu rîvnă. Giju și Dobrescu săreau coarda cu viteză și dexteritate greu de imitat. Cuțov, cu un adversar imaginar în față, lovea năpraznic și era numai ochi și urechi la sfaturile maestrului său Titi Dumitrescu. Pe gazonul stadionului Aurel, Covaci, Silberman, Chivăr, Constantinescu și Alexe au încins o miuță în care arbitrul, dr. Radovici (foarte sever), sancționează orice intrare mai tare a lui Mihai Aurel.

În cercul de aruncări, Aurel Dumitrescu exersează directul de stînga pe care-l trimite cu o regularitate de metronom în palmele antrenorului Popa.

Într-o pauză, l-am întrebat pe campionul european al cocoșilor ce părere are despre adversarul său din echipa Franței, Aldo Cosentino. Dumitrescu a răspuns : **„Am citit în „Sportul" toate noutățile legate de partida cu Franța. În ceea ce privește optimismul lui Cosentino, puteți fi liniștiți ! În ultimul timp, m-am pregătit foarte bine și sper ca la Saint Brieuc să înregistrez al doilea succes în fața redutabilului meu adversar din finala europenelor".**

Paul IOVAN

ÎNTÎLNIRE ȘAHISTĂ UNGARIA – R. S. F. S. R.

BUDAPESTA, 18 (Agerpres). — Meciul de șah dintre echipele mixte ale Ungariei și R.S.F.S. Ruse, disputat la Budapesta în patru tururi, s-a încheiat cu scorul de 27—21 în favoarea gazdelor. Iată cîteva dintre rezultatele înregistrate în ultimul tur (primii sînt trecuți șahiștii maghiari) : Ribli — Karpov 1—0 ; Barczay — Antoșin 0—1 ; Adorjan — Sveșnikov 0—1 ; Ivanka — Bilunova 1—0.

Aceasta a fost cea de-a cincea întîlnire dintre cele două reprezentative. De trei ori victoria a revenit șahiștilor sovietici și de două ori celor maghiari.

Surprize în hocheiul sovietic

MOSCOVA, 18 (Agerpres). În campionatul de hochei pe gheață al U.R.S.S. s-au înregistrat două surprize. Lidera clasamentului, echipa T.S.K.A. Moscova, a pierdut cu scorul de 4—6 (3—3, 0—1, 1—2) în fața formației Aripile Sovietelor Moscova. Aceasta este prima înfrîngere suferită în actualul campionat de hocheiștii de la T.S.K.A. Cea de-a doua surpriză a fost realizată de Torpedo Gorki, care a întrecut pe teren propriu cu 5—2 (2—1, 2—0, 1—1) redutabila formație Spartak Moscova.

În clasamentul campionatului, pe primul loc se află T.S.K.A. Moscova cu 37 de puncte din 20 de meciuri (18 victorii, un meci nul și o înfrîngere), urmată de Spartak Moscova — 28 puncte (un joc mai puțin).

Suedezii conduc în Raliul Marii Britanii

LONDRA, 18. — În condițiii atmosferice nefavorabile (zăpadă și vînt puternic) se desfășoară în prezent Raliul automobilistic internațional al Marii Britanii. După trei zile de întreceri, competiția este dominată de concurenții suedezi, care ocupă primele trei locuri în clasamentul general. La punctul de control orar de la Blackpool, primul a trecut echipajul condus de Waldegaard (pe „Porsche"), urmat de Kallström (pe „Lancia") — la 5 minute, și Trna (pe „Saab") — la peste 12 min. Pe locul patru se află englezul Fall (pe „Lancia").

ÎN AJUNUL UNEI NOI EDIȚII A CAMPIONATELOR BALCANICE DE SCRIMĂ

Ne mai desparte o zi de începutul unei noi ediții a campionatelor balcanice de scrimă, iar lotul nostru se află, de ieri după-amiază, la Zagreb, orașul care găzduiește această întrecere, adăugată — în toamna anului trecut — celor ce prilejuiesc sportivilor din sud-estul continentului să-și confrunte potențe și valori, să realizeze admirabila osmoză a experienței, să întindă prietenește mîna unui învingător sau învins.

Mai înainte ca scrimerii din cele cinci țări participante să pășească pe planșele întrecerilor, să rememorăm ceea ce s-a întîmplat, exact în aceeași perioadă, cu un an în urmă, la București.

În probele individuale, proaspătul campion olimpic, Ionel Drîmbă, a fost nevoit să se încline — după un baraj — în fața ambiției coechipierului său Mihai Țiu. (Vom asista, anul acesta, la o revanșă ?).

Tot după un baraj — între Sepeșiu și Pongrat — a fost decis și campionul balcanic la spadă. Victoria a revenit lui Sepeșiu, care nu va mai fi, însă, prezent și la actuala ediție.

Proba feminină de floretă a văzut, pe primele 4 locuri, toate reprezentantele noastre, în frunte cu Ecaterina Iencic. De data aceasta, situația va fi — probabil — mai echilibrată căci, alături de două trăgătoare cu vechi state (Szabo și Vicol) vor evolua și două elemente tinere (Morosanu, Alexandrov).

Întrecerea sabrerilor a avut ca învingător pe H. Bădescu, dar ea a permis — totodată — afirmarea trăgătorilor bulgari Stavrev și Atanasov, clasați pe locurile II și III. De fapt, sabrerii bulgari aveau să-și confirme mai categoric clasa în proba pe echipe care le-a revenit.

La celelalte arme, întrecerea pe echipe s-a soldat cu succesul scontat al scrimerilor români care au ocupat și locul I în clasamentul general. Sportivii bulgari care au mai avut evoluții remarcabile la floretă (feminin și masculin), au terminat pe locul secund, fiind urmați de trăgătorii iugoslavi care s-au impus, atunci, la spadă — echipe (locul II).

Este de așteptat ca, la actuala ediție, și scrimerii turci să aibă o comportare mai bună, întrucît ei desfășoară o intensă activitate pregătitoare pentru viitoarele campionate mondiale în care doresc să nu se rezume numai la rolul de gazde.

În linii generale, scrimerii noștri pornesc ca principali favoriți și în noua ediție a campionatelor balcanice, dar este de așteptat ca ei să primească o replică mai susținută din partea adversarilor care consideră această competiție o etapă importantă în drumul lor spre afirmarea pe plan internațional.

Sebastian BONIFACIU

FOTBAL – MERIDIANE

● Echipa Mexicului sub focul criticilor ● Tragerea la sorți în „C. C. E." și „Cupa cupelor" la 10 decembrie ● Reprezentativa Marocului — invinsă ! ● Echipa de tineret a Iugoslaviei a cîștigat cupa-challenge UEFA

Ziarele mexicane critică evoluția echipei Mexicului, care, după cum se știe, într-un joc amical a învins la Ciudad de Mexico cu 1—0 echipa Belgiei. Comentatorii de specialitate consideră că echipa mexicană nu a jucat la adevărata sa valoare. Unele ziare remarcă că jocul a fost *„rudimentar și lipsit de fantezie"*. Ziarul „OVACIONES" subliniază că victoria mexicanilor nu a satisfăcut pe nimeni și că din echipă nu a corespuns decît linia de fundași.

★

U.E.F.A. a anunțat că tragerea la sorți a jocurilor din cadrul sferturilor de finală ale competițiilor europene („Cupa campionilor europeni" și „Cupa Cupelor") va avea loc la Zürich în dimineața zilei de 10 decembrie.

★

La Kotonu s-a disputat întîlnirea amicală dintre selecționatele Marocului și Coastei de Fildeș. Victoria a revenit echipei Coastei de Fildeș cu scorul de 1—0 (0—0). Reamintim că formația Marocului este calificată în turneul final al C.M.

★

În etapa a 13-a a campionatului olandez, Ajax Amsterdam a învins cu 2—0 pe D.W.S. Amsterdam, iar Feyjenoord a cîștigat cu 4—0 la Haarlem. Alte rezultate : M.V.V. Maastricht — Groningen 2—0 ; Schiedam — Sparta Rotterdam 2—2 ; Telstar — Nijmegen 0—1 ; Nac Breda — A.Z. 67 2—2 ; F.C. Twente — P.S.V. Eindhoven 1—1. În clasament conduce Ajax cu 24 p, urmată de Feyjenoord — 23 p (un joc mai puțin) etc. În clasamentul golgeterilor conduc Van der Kuylen (P.S.V.) și Cruyff (Ajax) cu cîte 10 goluri înscrise.

★

Rezultate înregistrate în etapa a 8-a a campionatului din Luxemburg : Beggen — Stade 2—3 ; Tetingen — Red Boys 2—2 ; Dudelingen — Spora 1—1 ; Aris — Rümelingen 1—4 ; Niderkorn — Jeunesse 2—2. Pe primul loc se află formația Rümelingen cu 12 p, urmată de Jeunesse — 10 p.

★

La Zrenjanin (Iugoslavia) s-a disputat finala competiției internaționale pentru echipele de tineret, dotată cu cupa challenge „U.E.F.A.". În finală, echipa Iugoslaviei a învins cu 2—0 (1—0) echipa Suediei.

★

Conducerea clubului Steaua Roșie din Belgrad a hotărît ca antrenamentele echipei să aibă loc cu porțile închise. La antrenamente nu va mai asista nici un spectator !

★

Presa iugoslavă din ultimele zile ne oferă o noutate, de senzație : iugoslavul Zlatko Ceaikovski (fost la Bayern München), a fost angajat să conducă pregătirile reprezentativei Mexicului la campionatele mondiale.

REZULTATE DE LA C. H. I. O. GENEVA

În cadrul concursului internațional de călărie de la Geneva s-a desfășurat o probă pe echipe mixte. Victoria a revenit cuplului englez Anneli Drummond (pe „Xanthos")—Smith (pe „Times Square") cu timpul de 137,1. Pe locul secund s-a clasat perechea braziliană Lucia Faria (pe „Rush du Camp")—Nelson Pessoa (pe „Olimpia") cu 138,9.

La campionatele mondiale masculine de baschet din anul 1970, pe care le va găzdui Iugoslavia, America Centrală va fi reprezentată de sportivii din Panama, cîștigători ai recent încheiatului campionat. Iată-i, în fotografie, pe campionii de baschet ai Americii Centrale, aliniați la ceremonia de premiere.

Foto : PRENSA LATINA

CORESPONDENȚĂ SPECIALĂ PENTRU sportul

BENVENUTI ÎNTÎLNEȘTE PE RODRIGUEZ

ÎN CEL MAI DIFICIL MECI DIN CARIERĂ

Exact acum 10 ani, Nino Benvenuti, sosea în România — încununat cu titlul de campion amator al Europei pe care îl cucerise la Lucerna. La București și la Cluj, el avea să întîlnească — în cadrul tradiționalelor meciuri Italia — România — doi valoroși boxeri, pe Cojan și pe Serbu pe care i-a învins, demonstrînd clasă și pumn viguros.

La 10 ani după aceasta, Benvenuti se află în postura fericită de campion al lumii la categoria mijlocie. Este un profesionist al ringului (în cea mai favorabilă accepție a cuvîntului) ; Madison-ul l-a văzut într-o luptă titanică împotriva americanului Emile Griffith, numit „șoimul din St Thomas", un pugilist de culoare înzestrat cu o rezistență și o clasă remarcabile. Dar lumea boxului nu stă niciodată, campionii sînt totdeauna sub presiune : după fiecare victorie, ei trebuie să se pregătească pentru alt meci.

Nino, italianul din Triest, se află azi, se pare, în fața celei mai grele misiuni din cariera lui. La 31 de ani, el nu mai este marele campion. Tehnica lui a rămas intactă dar prospețimea și forța pumnului său drept nu mai sînt ca altădată.

La 22 noiembrie, pe un ring din Roma, sub bolta imensă a Palatului sporturilor, el va trebui să-l înfrunte pe masivul Luis Rodriguez, un pugilist care posedă un palmares cu 104 meciuri din care 96 cîștigate (iar mai mult de jumătate prin K.O.).

Fără să fie de loc impresionat de faima italianului, Rodriguez a venit la Roma cu gîndul să intre în posesia titlului și să-l ducă peste Ocean.

Este o întîlnire în care nu se poate da un pronostic. În antrenamentele pe care le-a și făcut în Italia, cubanezul a lăsat o puternică impresie, dovedind că este un boxer dificil, foarte rapid și cu o dreaptă necruțătoare pe care o manevrează ușor și decis. Benvenuti speră să învingă deși comentatorii italieni par, de data aceasta, mai sceptici. De fapt, pugilistul italian a decepționat mult în ultimul lui meci, susținut la Neapole, cu tînărul Scott. Din acest motiv, el nu apare de data aceasta ca favorit în pronosticurile specialiștilor deși boxează „pe teren propriu".

S-ar putea ca tocmai mîndria campionului să fie un factor decisiv în această luptă, indiscutabil cea mai dificilă din cariera lui. Cu siguranță vom asista la un meci care va aduce învingătorului cele mai mari satisfacții și care, pentru învins, s-ar putea să însemne sfîrșitul carierei.

Benvenuti nu vrea să se gîndească la această ipoteză. El își dă seama de importanța meciului și, în ciuda scepticismului specialiștilor, este decis să realizeze cea mai frumoasă ispravă a sa.

Rodriguez, care a întîlnit și el de două ori pe Griffith (în fața căruia a pierdut și a cîștigat), este adversarul cel mai indicat pentru a stabili cine este cel mai bun mijlociu din lume.

La 22 noiembrie, pe ringul din Roma, vom afla dacă italianul poate fi considerat un pugilist de mare clasă, ca predecesorii săi La Motta, Robinson și Tiger sau dacă nu este decît un campion de tranziție.

Giuliano ORLANDO

Milano, noiembrie

Hocheiștii din R. D. G. în turneu

VARȘOVIA, 18. — În cadrul turneului pe care îl întreprinde în Polonia, echipa de hochei pe gheață S. C. Dynamo Berlin a jucat la Bydgoszcz cu formația locală „Polonia". La capătul unui joc spectaculos, cele două echipe au terminat la egalitate : 5—5 (1—3, 2—2, 2—0).

Europenii au dominat open-ul de la Buenos Aires

Turneul internațional „open" de tenis de la Buenos Aires a fost cîștigat de jucătorul francez François Jauffret, care în finală l-a întrecut în patru seturi pe iugoslavul Franulovici : 3—6, 6—2, 6—4, 6—3. Jauffret a manifestat în acest turneu o formă excelentă, el învingînd — printre alții — pe Jan Kodes și Roy Emerson.

Proba de simplu femei a revenit surprinzător tenismanei vest-germane Helga Niessen, învingătoare cu 1—6, 6—4, 6—2 în fața americancei Rosemary Casals.

DUPĂ MECIUL DE HALTERE ROMÂNIA — ITALIA

UN NOU SEMNAL DE ALARMĂ !

Ultima evoluție pe arena internațională a reprezentativei de haltere a țării noastre nu a corespuns așteptărilor. Echipa României a fost învinsă cu 5—2 de selecționata Italiei, deci la o diferență mai mare decît anul trecut la Verona (4—3).

Care sînt cauzele acestui rezultat nedorit ? Stînd de vorbă cu mai mulți antrenori și membri ai federației, am aflat unele aspecte care nu numai că explică rezultatul, dar arată care sînt cauzele regresului general al sportivilor fruntași, manifestat în ultimele concursuri.

1. De mai mult timp, halterofilii fruntași nu se antrenează pe baza unui plan unic, centralizat. Pregătirea lor se face la cluburile Dinamo și Steaua, de către antrenorii celor două cluburi, Alexandru Cosma și Ștefan Achim.

2. Se pare că pregătirea în cluburi este nesatisfăcătoare. Selecționabilii manifestă indiferență față de pregătire.

3. Cei doi antrenori nu sînt suficient de exigenți. O serie de componenți ai echipei naționale nu sînt controlați cu regularitate în ceea ce privește greutatea corporală, pe care trebuie s-o aibă înainte de concurs. Aproape toți sportivii noștri din echipa națională sînt nevoiți să slăbească multe kilograme, înainte de întrecere, și, în cel mai bun caz, ei reușesc să realizeze la limită categoria la care au fost înscriși. Procedeul acesta este profund greșit. Dacă, de pildă, V. Bădescu ar fi fost numai cu cîteva sute de grame mai ușor, el ar fi cîștigat întrecerea cu sportivul italian, de altfel ca și Ștefan Pintilie, căruia îi trebuiau cu 2,5 kg mai puțin la ultima încercare (la aruncat) pentru a cuceri locul I.

Problema greutății corporale a sportivilor am mai tratat-o în repetate rînduri. Totuși, deși este vorba de cîteva chestiuni elementare, sîntem nevoiți să revenim amintind din nou că unii sportivi sînt grași. În locul unei fibre musculare ei au un țesut de... grăsime ! În asemenea condiții, performanțele nu pot crește, ci, dimpotrivă, scad. Sportivii devin mai lenți în mișcări, obosesc mai repede. Trei exemple sînt edificatoare. F. Balaș, care cu greu mai realizează 67,5 kg (cat. ușoară), Ștefan Pintilie (peste 82,5 kg) și super-greul Gh. Mincu, care a ajuns la nu mai puțin de... 140 kilograme ! Din această cauză, Mincu „aruncă" mai puțin decît „împinge", ca să nu mai vorbim de rezultatul său la „smuls", unde ridică cît un... sportiv de la categoria ușoară ! De ce aceste probleme, atît de simple, nu stau în atenția celor doi antrenori ?

4. Nu sîntem de acord cu ușurința cu care este alcătuită echipa națională. Nici în ziua meciului nu se știa cu precizie componența reprezentativei noastre. De pildă, la „cocoș" trebuia să se aleagă unul dintre cei doi propuși : Em. Covaci sau Z. Fiat. Despre ultimul s-a spus că este accidentat, iar despre Covaci că... nu a sosit încă de la Oradea ! De ce și-au dat antrenorii asentimentul ca după campionatele pe echipe de la Oradea Em. Covaci să rămînă acasă ? Se știa doar că peste cîteva zile urmează un meci internațional. Sau, poate, antrenorii nici n-au știut că Em. Covaci va fi selecționat ? Și într-un caz, și în altul, greșeală este de neconceput. După toate aceste întîmplări, în echipă a fost introdusă „ad hoc" a doua rezervă, M. Grigoraș, care, așa cum era de așteptat, a pierdut întîlnirea cu reprezentantul Italiei.

5. Se impune ca federația de specialitate să ia măsurile cele mai energice pentru a pune capăt acestor stări de lucruri. Ne așteaptă în curînd o mare competiție la București (Balcaniada) și dacă lucrurile nu se îmbunătățesc (măcar cît se poate în ultima clipă) nu este exclus să asistăm și la alte surprize, mai neplăcute.

Ion OCHSENFELD

ASTĂZI, ÎN SALA SPORTURILOR DIN CLUJ, AU LOC PARTIDELE FINALE

(Urmare din pag. 1)

MILLIOUD : *„Locuind la Lausanne am șansa de a arbitra meciuri nu numai în Elveția ci și în Franța. Ei bine, vă spun sincer, că în aceste două țări echipele masculine nu se ridică la valoarea formațiilor feminine pe care le-am văzut la Cluj. Mă pasionează jocul lor și socotesc remarcabil saltul de valoare pe care l-au făcut în acești ani. După părerea mea apropierea de jocul băieților, de jocul echipelor masculine bune mărește spectaculozitatea handbalului feminin, îl face mai atrăgător. Este de-a dreptul cuceritor spiritul de prietenie care domnește aci și fermecătoarea ospitalitate a românilor. Îmi este greu să găsesc cuvinte pentru a exprima exact ceea ce gîndesc, pentru a mulțumi gazdelor care mi-au făcut onoarea de a mă invita la un turneu atît de interesant".*

Chiar dacă părerile diferă atunci cînd este apreciată maniera de joc, ele converg în ceea ce privește utilitatea acestui turneu internațional (toată lumea socotindu-l un adevărat campionat mondial), modul ireproșabil în care a fost organizat și climatul favorabil în care s-a desfășurat. Numeroase personalități din lumea handbalului, prezente, aci, la Cluj, ne-au declarat că în afara importanței pe care o prezintă pentru grupul de tehnicieni români, „Trofeul Carpați" este o reală și eficientă contribuție la dezvoltarea handbalului feminin internațional, o acțiune menită să mențină unitatea celor ce doresc progresul acestui sport în lume.

Programul de azi, de la ora 15 : România (tineret) — Polonia (locurile 7—8) ; Cehoslovacia — Ungaria (locurile 5—6) ; Iugoslavia — U.R.S.S. (locurile 3—4) ; România — R. D. Germană (locurile 1—2).

Finalele, actul cel mai important al întrecerii, sînt comentate pe larg. Se fac pronosticuri, se estimează posibilitățile, se pun în balanță calitățile și defectele participantelor. Majoritatea comentariilor vizează finala cea mare, meciul pentru desemnarea învingătoarei. Cum însă calculele hîrtiei sînt adesea răsturnate găsim mai firesc să vă prezentăm cele două echipe fără a mai face vreun comentariu. Între paranteze sînt trecute vîrsta și jocurile internaționale ale handbaliștelor.

ROMÂNIA : **Irina Naghi-Gilmovschi (32, 101), Lucreția Anca (27, 31), Aneta Sramco (24, 42), Maria Maghiari (19, 14), Rodica Vidu (25, 33), Elena Dobîrceanu (24, 22), Rozalia Soos (22, 35), Constantina Ilie (23, 28), Simona Arghir (20, 28), Petruța Băicoianu (21, 35), Tereza Secheli (22, 11), Emilia Neghină (19, 17), Magda Micloș (21, 20), Aurelia Costandache (19, 5), Natalia Matache (18, 8), Iuliana Nedelcu (20, 0) ; antrenor : Valeriu Gogîltan.**

R. D. GERMANĂ : **Eva Beldeweg (21, 4), Edelgard Rothe (25, 21), Inge Schanding (34, 119), Mara Winkler (28, 82), Marlene Janger (25, 60), Valtraute Czelake (21, 43), Valtraute Mester (23, 20), Barbel Fluchmacher (24, 4), Barbel Braun (24, 45), Barbel Helwig (25, 10), Renate Brenner (26, 25), Barbel Enoch (23, 7), Cristina Hochmuth (23, 43), Regine Schnepel (25, 17) ; antrenori : Hans Becker și Peter Kretzschmaar.**

Simbătă vom cunoaște a 13-a finalistă pentru Mexic

Simbătă, 22 noiembrie, la Neapole, se va disputa meciul dintre echipele Italiei și R. D. Germane, contînd pentru preliminariile C.M. de fotbal (grupa a III-a). În vederea acestui joc, decisiv pentru calificarea în turneul final din Mexic, selecționerii italieni au alcătuit următorul lot de jucători : **Albertosi, Cudicini, Zoff, Anquilletti, Rosato, Burgnich, Facchetti, Poletti, Puia, Salvadore, Cera, Bertini, Bulgarelli, Ferrante, De Sisti, Juliano, Rivera, Anastasi, Domenghini, Riva, Mazzola, Prati.**

Echipa învingătoare va fi cea de a 13-a finalistă la C.M. din Mexic. În cazul unui scor egal, se va desfășura un al treilea meci.

Hocheiștii români și-au început turneul în Danemarca

Pe stadionul de iarnă din Copenhaga s-a desfășurat aseară partida dintre selecționatele de hochei ale României și Danemarcei. La ora închiderii ediției, mai rămăseseră de jucat puține minute și reprezentativa țării noastre conducea cu 7—3 (2—1, 4—1, 1—1) prin golurile marcate de Biro, I. Szabo, Florescu, Bașa, Fodorea, Gheorghiu și Calamar. **Vom reveni cu amănunte.**

Un nou turneu „open" de tenis

LONDRA, 18 — Elita tenisului se află reunită acum în capitala Angliei, unde a început desfășurarea unui mare turneu internațional „open", găzduit sub cupola sălii sporturilor de la Wembley.

În primul tur al întrecerii, cel mai echilibrat meci a fost cel opunînd pe olandezul Tom Okker și prima rachetă britanică Mark Cox. Primul a cîștigat, după emoții, cu 6—2, 19—21 (!), 6—4. Un rezultat remarcabil a fost obținut de campionul S.U.A., Stan Smith, care l-a eliminat pe sud-africanul Cliff Drysdale : 3—6, 6—3, 6—4. Alte rezultate : Clifton (Anglia) — T. Ulrich (Danemarca) 7—9, 6—3, 6—4 ; Davidson (Australia) — Pasarell (S.U.A.) 6—4, 6—1 ; Stilwell (Anglia) — Moore (R.S.A.) 6—2, 6—2 ; Plotz (R.F.G.) — Curtis (Anglia) 6—1, 6—2.

Tiparul I.P. „Informația", str. Brezoianu nr. 23—25, București

40368

PROLETARI DIN TOATE ȚĂRILE, UNIȚI-VĂ!

Redacția și administrația: str. Vasile Conta nr. 16, tel. 11.10.05, interurban 72 și 286. Telex sportrom buc. 180

sportul

4 pagini 30 bani

Anul XXV — Nr. 731 (6165) ZIAR AL CONSILIULUI NAȚIONAL PENTRU EDUCAȚIE FIZICĂ ȘI SPORT Joi 20 noiembrie 1969

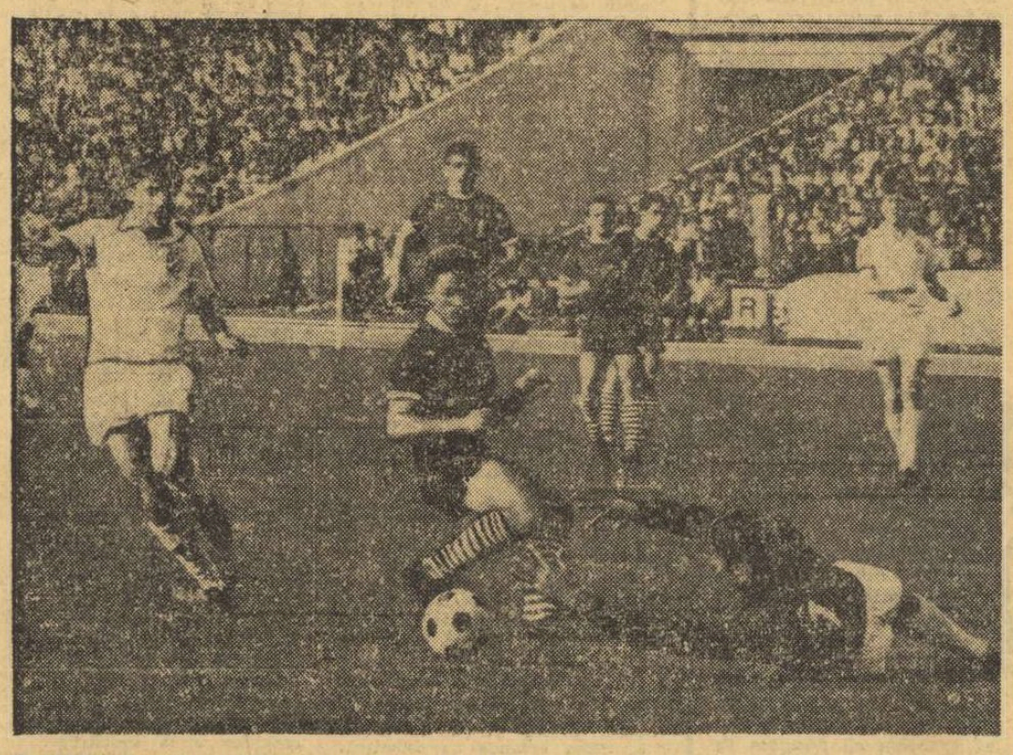

Partidele Rapid — Dinamo au oferit întotdeauna faze de mare spectacol, cum se poate vedea și din fotografia alăturată Fotografii de N. DRAGOȘ

DERBYUL DINAMO — RAPID DOMINĂ ETAPA A XII-a

Tg. Mureș :

A.S. Armata — Steagul roșu

Constanța :

Farul — Jiul

Bacău :

Dinamo — „U" Cluj

București :

Dinamo — Rapid (stadionul Dinamo, de la ora 14,30)

București :

Steaua — F. C. Argeș (stadionul Republicii, de la ora 14,30)

Oradea :

Crișul — Politehnica

Craiova :

Universitatea — Petrolul

Cluj :

C.F.R. — U.T.A.

Un meci Steaua— F. C. Argeș, un duel Sătmăreanu—Dobrin, dar azi nu-l vom vedea decît pe primul dintre cei doi

- **MECIURILE ÎNCEP LA ORA 14,30**
- **F. C. ARGEȘ DEBUTEAZĂ ÎN ACEASTĂ TOAMNĂ ÎN CAPITALĂ**
- **MECIURI „LA CONCURENȚĂ" ÎN BUCUREȘTI**

Se reia campionatul ! Într-un interval de numai 17 zile se vor desfășura ultimele 4 etape ale turului ! Un adevărat tur de forță, care va supune echipele la eforturi deosebite.

În etapa a XII-a, eternului derby **Dinamo — Rapid** i se adaugă un altul, de dată mai recentă : **Steaua — F. C. Argeș.** Date fiind forma manifestată în ultimul timp și „argumentul" celor 6 tricolori, **Dinamo** pleacă favorit în această întîlnire Cu mare greutate am reușit să prindem **Săftica,** unde se află tabăra dinamovistilor înaintea marilor partide. La celălalt capăt al firului — în lipsa antrenorului **Nicușor** — ne-a răspuns internaționalul **Cornel Dinu : „De-abia scăpați de grija meciului cu Grecia, am dat peste alte griji — cele stirnite de Rapid. Indiferent de poziția echipelor in clasament, o partidă Dinamo—Rapid este întotdeauna un derby. Știm că și rapidiștii doresc victoria, dar de data aceasta punctele vor rămîne în Stefan cel Mare. Toți băieții sînt în formă și sînt animați de dorința de a avea o... iarnă cît mai liniștită".**

Și „secundul" rapidist, **N. Cristescu** — cu care am stat de vorbă — este optimist în privința meciului de azi : **„Nu avem nici o indisponibilitate și vom alinia echipa obișnuită, cu Răducanu, Dan, Dumitru, Petreanu. Vom juca deschis, urmărind să realizăm un spectacol fotbalistic de calitate și o victorie".**

Partida **Steaua — F. C. Argeș** oferă bucureștenilor ocazia de a vedea la lucru pentru prima oară în acest campionat echipa piteșteană. În perspectivă, o partidă disputată, deschisă oricărui rezultat.

Echipa R.D. Germane cîștigătoare a „Trofeului Carpați" la handbal feminin

CLUJ, 19 (prin telefon, de la trimisul nostru). — Două mii de spectatori au transformat Sala sporturilor din Cluj într-un vulcan în erupție. Pe acest fond sonor (asurzitor) meciurile finale au devenit mai dramatice. A X-a ediție a „Trofeului Carpați", competiție care a reunit principalele forțe ale handbalului feminin mondial, s-a încheiat cu victoria meritată a reprezentativei R. D. Germane.

Iată o succintă relatare a partidelor finale :

POLONIA — ROMÂNIA TINERET 23—21 (12—9; 17—17; 18—18)

La capătul a 64 de minute de joc efectiv, reprezentativa de tineret a României a pierdut un meci pe care, la un moment dat, l-a avut în mînă. În min. 38 româncele conduceau cu 3 goluri diferență : 16—13 și aveau toate șansele să păstreze acest avantaj. Permițîndu-și însă lungi momente de respiro, ele s-au lăsat egalate și apoi, într-un final dramatic, întrecute. A fost vorba de o cădere psihică a tinerelor noastre handbaliste, scuzabilă la o echipă lipsită de experiența jocurilor decisive. De această prăbușire nervoasă au profitat polonezele, care și-au asigurat astfel prima (și singura) victorie din acest turneu. La încheierea celor două reprize, scorul era egal : 17—17. Jocul a fost prelungit cu două reprize a cîte 3 minute și 30 de secunde fiecare și apoi cu încă două (scorul era 18—18) astfel că meciul a durat 64 de minute. Au înscris : Waszowicz (7), Jez (7), Dreszer (5), Zawinszlinszka, Prudaczuk, Walczuk și Ochod pentru Polonia și Metzenrath (9), Popa (5), Munteanu (3), Popescu Asevoaie, Vasile și Tair pentru România tineret. Au arbitrat : Walther Koca și Erwin Brumbauer (Elveția).

CEHOSLOVACIA — UNGARIA 12—10 (5—4)

Veritabilă partidă de campionat, în care cehoslovacele, folosind mai bine pivoții, au reușit să-și adjudece o meritată și aplaudată victorie. Trioul Kernerova — Frantova — Brunova a fructificat cu regularitate slăbiciunile apărării formației Ungariei, înscriind goluri de mare frumusețe. Meciul a scos în evidență faptul că, în timp ce majoritatea echipelor din fruntea ierarhiei internaționale au adus îmbunătățiri jocului lor, campioanele mondiale au rămas la același stadiu. Au înscris : Kernerova (3), Frantova (3), Brunova (3), Durisova, Kosorinova și Taborska pentru Cehoslovacia și Balogh (4), Csik (2), B. Toth (2), Szabo, V. Toth pentru Ungaria. Au condus : V. Cojocaru și D. Purică (România)

Hristache NAUM

(Continuare în pag. a 4-a)

RODICA VIDU IN ACȚIUNE...

CAMPIONATELE NAȚIONALE DE ȘAH

MASCULIN : O seară pozițională

După o zi de odihnă, șahiștii și-au reluat întrecerea, calmi, calculați, sub semnul luptelor „de tranșee". Miercuri a fost o seară a duelurilor poziționale. Ghițescu, cu negrele, a așteptat răbdător greșala debutantului Grümberg și acesta a făcut-o pînă la urmă. Iuliu Szabo — cunoscut ca un redutabil tactician — a demonstrat reale calități de strateg în partida sa cu tenacele Georgescu, obținînd victoria, de asemenea, cu negrele. Varabiescu a cîștigat la Fischer printr-o subtilă manevră de învăluire, iar Florin Gheorghiu a acumulat picătură cu picătură avantajul în întîlnirea cu Drimer și deține la întrerupere o poziție pe care în mod normal trebuie să o valorifice. Remize în partidele Botez — Bondoc, Ciociltea — Stanciu și Mititelu — Troianescu. Celelalte s-au întrerupt, iar întîlnirea Neamțu — Partoș a fost amînată.

Neamțu a avut un deces în familie, și-a pierdut mama, și-i transmitem, pe această cale, condoleanțele noastre.

Dimineața, în cadrul întreruptelor, s-a căzut de acord asupra remizei în partidele Voiculescu — Bondoc și Stanciu — Botez, iar Voiculescu a cîștigat la Grümberg. Troianescu a întrerupt pentru a doua oară cu Ungureanu, deținînd un avantaj, în aparență, decisiv.

În clasament conduc **Ghițescu** și **Szabo** cu 5 puncte din 7 posibile, urmați de **Ciociltea** cu 4½, **Mititelu** 4, **Gheorghiu** 3½ (2), **Partoș** și **Voiculescu** 3½ (1), **Botez, Georgescu, Bondoc** 3½ p.

Astăzi se joacă runda a opta. **(V. Ch.)**

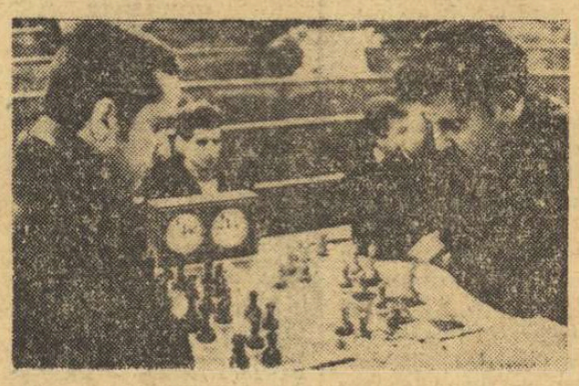

Florin Gheorghiu și Dolfi Drimer au furnizat partida centrală a rundei a șaptea

FEMININ: Fruntașele clasamentului acumulează puncte

Eterogenă la actuala ediție (cu jucătoare împărțite distinct în două categorii — puternice și slabe), finala campionatului feminin de șah și-a cristalizat de la început valorile, desemnînd grupul fruntaș din care se va alege învingătoarea.

În runda a 7-a, favoritele au cîștigat în serie : Teodorescu a învins-o pe Chiș, Simu pe Juncu, Gogîlea pe Crăciun, Baumstarck pe Bogdan și Miroslava (cu negrele) pe Apostolescu. Nicolau a remizat cu Desmireanu, iar Pogorevici a întrerupt în poziție superioară la Makai.

Înaintea ultimelor șase runde conduce campioana „en titre", **Margareta Teodorescu,** cu un scor impresionant : 6 puncte din 7 posibile. O urmează, la diferență minimă, **Veturia Simu** — 5½, apoi **Gertrude Baumstarck** — 5, **Eleonora Gogîlea** — 4½, **Cristina Makai** — 4 (1), **Alexandra Nicolau** — 4, **Margareta Juncu** — 3½, **Maria Pogorevici** — 3 (1) etc.

Simbătă și duminică, la Poiana Brașov:

SELECȚIONATA DIVIZIONARĂ — POLONIA (TINERET), LA HOCHEI

Întîlnirile internaționale de hochei din actualul sezon, în țara noastră, se inaugurează simbătă, la Poiana Brașov. Aici, o selecționată divizionară va juca, tur-retur, cu echipa de tineret a Poloniei. Oaspeții vor sosi în Capitală vineri dimineața și apoi vor pleca cu un autobuz spre locul dublei întîlniri.

Conducerea tehnică a selecționatei noastre a fost încredințată antrenorilor **Ștefan Ionescu** și **Nicolae Zografi.** Aceștia vor rula un lot numeros de jucători, printre care se află cunoscuții hocheiști P. Zgîncă, Scheau, Moiș, portarii Iordan și Stoiculescu, precum și o serie de tineri ca Tureanu, Bucur, Medei, Axinte ș.a.

După toate probabilitățile, meciul de simbătă va fi condus de cuplul român N. Turceanu — Gh. Tașnadi, iar cel de duminică tot de doi români : Fl. Gubernu și C. Zgîncă.

Citiți în pagina a IV-a amănunte de la meciul de hochei România — Danemarca, desfășurat marți seara la Copenhaga.

TALANGA

Din totdeauna, spre meritul lui incontestabil, sportul a refuzat barierele dintre tribune și terenul de joc, a apropiat gînduri generoase și a născut sentimente de profundă noblețe sufletească, a făcut viabilă relația spectator-sportiv.

Se vorbește astăzi despre „Măria sa publicul", despre rolul său enorm în înțelegerea și propășirea largă a ideii de sport, de întrecere competițională — indiferent de nivelele pe care aceasta le înscrie.

O anume mentalitate de import a unor fanatici, cu pasiuni necontrolate, amenință însă, de la o vreme, supărător și primejdios mai ales în ultimul timp, atmosfera pură a stadioanelor.

La început timid, apariții e drept ciudate dar considerate inofensive, apoi cu o insistentă regretabilă, purtătorii de tălăngi s-au înmulțit, punctînd alarmant peisajul obișnuit al tribunei.

Să fie, oare, acesta modul eficient de încurajare a unei echipe — așa cum, desigur, o cred „originalii" spectatori, poate și altii ? Este greu de crezut că zgomotele infernale ale acestui întreg arsenal — tălăngi, sirene, pocnitori, petarde, trompete etc. — poate înlocui, în tribună și mai ales pe stadion, căldura atît de omenească a aplauzelor, dăruite cu generozitate și fair-play echipei favorite, celor mai buni.

Duminică, talanga — în toate variantele ei — a semnat nedorit și neplăcut o stridentă prezență la un meci care și așa iradia tensiune. N-a fost și nu putea să fie suportul moral de care echipa noastră avea nevoie. Înainte de meci, nimeni n-a putut să asculte cuvintele lui Mircea Lucescu, căpitanul națională. În timpul partidei aplauzele și încurajările s-au înecat în vacarmul tălăngilor și n-au mai ajuns, cu marea lor forță mobilizatoare, acolo unde trebuia, la jucătorii români, angajați într-o misiune sportivă de mare responsabilitate.

În tribune, ecourile au fost la fel de supărătoare. Cum poți urmări, în general, un spectacol sportiv cu o totală participare afectivă atunci cînd vecinul își agită cu furie talanga, mîndru de isprava lui ?

Este știut — pentru eventuale replici — că pe unele din marile stadioane europene și sud-americane astfel de prezențe sînt de dată mai veche și de proporții mai mari. Trebuie, însă, neapărat să se preia totul din atmosfera altor stadioane, din modalitățile de exprimare a altui public ? De ce, oare, numai astfel de modalități sînt împrumutate rapid ? Poate că ar trebui amintit că nu peste tot domnește talanga. Că, de exemplu, pe marele stadion din Hampden Park spectatorii vin cu 2—3 ore înaintea meciului, purtînd insigne, cravate, steguțe cu culorile echipei favorite, aplaudînd și cîntînd tot timpul emoționante cîntece ale căror acorduri creează — în tribune și pe teren — o veritabilă atmosferă sportivă.

Ce este, așadar, de făcut cu talanga ? Îi este, sau nu, interzis accesul pe stadioanele noastre ? Pentru că despre etica manifestării și despre iluzoria modalitate de „îmbărbătare" a sportivilor nu mai trebuie vorbit.

În orice caz, o întrebare publică și, poate una particular adresată organelor de ordine merită să fie pusă și analizată. Pentru supraviețuirea aplauzelor la dimensiunile lor umane, atît de specifice sportului.

Dan GARLEȘTEANU

Marginalii la o recentă analiză efectuată de Comitetul Executiv al C.N.E.F.S.

Măsuri menite să învioreze activitatea unor importante ramuri sportive

Sportul românesc a înregistrat, în anii din urmă, însemnate succese, atît pe plan național — prin lărgirea bazei materiale, prin schimbările produse în conștiința oamenilor privind rolul exercițiilor fizice în viața socială, ceea ce a mărit numărul practicanților diferitelor discipline sportive — cît și pe plan internațional — prin rezultatele de prestigiu obținute în marile competiții (Jocuri Olimpice, campionate mondiale și europene, ca să nu le amintim decît pe acestea), care au făcut ca numele patriei și ale reprezentanților săi sportivi să fie rostite cu respect în toate colțurile lumii. Ridicarea pe o treaptă calitativ superioară a unor importante ramuri sportive a constituit obiectul discuțiilor din cadrul unor recente dezbateri efectuate de Comitetul Executiv al C.N.E.F.S.

SUCCESE ȘI INSUCCESE ÎN MIȘCAREA ATLETICĂ

În urma măsurilor întreprinse în ultimii ani, se poate constata — fără îndoială — o sporire a numărului celor ce practică sistematic probele de atletism, o creștere a mediei primelor 10 rezultate, în paralel cu obținerea unor titluri olimpice, precum și cu clasarea echipei feminine printre primele din Europa.

Evident, aceste rezultate au fost obținute atît datorită creșterii permanente a fondurilor destinate investițiilor și reparațiilor la bazele de atletism, măririi subvențiilor acordate federației, cluburilor și consiliilor județene, preocupării pentru dezvoltarea atletismului în școli îmbunătățirii sistemului competițional, activității mai pline de răspundere a Biroului federal, a unor comisii județene, precum și a organelor centrale și locale care au sarcini în acest domeniu de activitate. Fără îndoiala, față de nivelul atins de atletismul din alte țări, ritmul de dezvoltare a atletismului românesc este încă lent, fapt reieșit și la ultima ediție a campionatelor europene. Cauzele sînt multiple, ele vizînd nu numai slaba activitate a unor secții de performanță și a unor cadre tehnice, insuficienta preocupare pentru asigurarea bazei de masă a atletismului, din partea federației, consiliilor județene și a unor departamente și organizații cu sarcini concrete în această direcție, ci și folosirea, nu totdeauna rațională, a actualei baze materiale, menținerea în lotul național a unor ele-

Emanuel FANTANEANU

(Continuare în pag. a 2-a)

Ultimul concurs de pentatlon modern al anului

s-a încheiat ieri dimineață cu proba de cros, pe un traseu de la stadionul Tineretului.

Amănunte de la concurs în pag. a 2-a

În plin efort, doi cîștigători : C. Toma (C.S.M. Sibiu) dreapta — la proba de cros și D. Spîrlea (Steaua), învingător în clasamentul general

Foto : A. NEAGU

BAZAR HEBDOMADAR

COPIII ȘI SPORTUL

Citind Telecronica pe care spiritualul confrate Belphegor o semnează în Sportul din fatidica zi de 13 noiembrie, trebuie să afirm și eu, așa cum zice el: „Nimeni nu scrie mai frumos și mai nedrept despre fotbal decît Fănuș". Stimate confrate Belphegor, pe care te citesc cu voluptate în fiecare săptămînă, îngăduie-mi să-ți dau eu explicația necesară la afirmația justă pe care ai făcut-o și am citat-o —, pentru că de Fănuș mă leagă o amiciție, niciodată trădată, de cam două decenii. Fănuș scrie frumos (și) despre fotbal, pentru că este un scriitor de mare talent. Fănuș scrie nedrept despre fotbal — pentru că este un bun cunoscător al tuturor sporturilor. Ți se va părea paradoxală afirmația din urmă, stimate confrate Belphegor, dar ea exprimă o profundă realitate. Cunoscînd bine toate sporturile, este firesc ca Fănuș să cunoască și tainele cele mai intime ale biliardului. (Am jucat, împreună cu el, nu puține partide de biliard la Sinaia). Cunoscînd, deci, tainele biliardului (și ale tuturor celorlalte sporturi), Fănuș știe bine ce rezultate remarcabile se pot obține prin „tehnica ricoșeului". Mai precis: lovești o bilă care merge, aparent, direct spre cea din fața ei dar, datorită efectului imprimat, prima bilă lovește în cea de a treia — adică tocmai în aceea care, la intîia vedere, nici nu părea vizată. Ca să vorbesc criptic, stimate confrate Belphegor, adică în așa fel încît să nu pricepem decît noi doi, pe mulți îi tentează să vadă, la fața locului, **mondialele de fotbal din Mexic!**

Dar nu numai despre aceasta voiam să-ți scriu, stimate confrate Belphegor. După Telecronica pe care ai publicat-o în fatidica zi de 13 noiembrie, ca să te consolez măcar parțial, trebuie să-ți spun că — vorba lui Nenea Iancu — „compătimim împreună". Trebuie să știi că am și eu — tot vorba lui Nenea Iancu — „faliții mei". **Mi i-am născut datorită ultimelor mele două foiletoane publicate în Sportul — acelea cu „Gabaritul depășit". În numele adevărului și al dreptului Măriei Sale Publicului de a-i cunoaște,** am agitat niște ape tulburi, convenabile unor tovărășei „cu mapa", învîrtitori inutili de hîrtiuțe și dosărele. Și d-ta, stimate confrate Belphegor, — constat, din ultima Telecronică pe care o semnezi, ai niște preopinenți care te „iau la zor". În ce mă privește, mă aflu într-o situație oarecum similară. Dar, în ce mă privește, socotesc că nu e rău. Personal, cred în butada unui amic al meu, scriitor, care, uneori, glumind cu seriozitate, îmi spune: „Presa literară din săptămîna aceasta este neinteresantă. Nici cel puțin nu mă înjură!!"

Dar să revin la ale mele.

După al doilea foileton consacrat „gabaritului depășit", m-am pomenit la redacție — sosind în „șir indian", la diferență de una sau două ore — cu **8 (opt) antrenori.** Subliniez cifra și profesia oamenilor în cauză, **ca să o rețină „activiștii sportivi"**, care intră în categoria „cetățenilor cu mapa". Fiecare dintre cei 8 (opt) antrenori — și este greu de conceput că s-ar fi înțeles între ei, atît din pricina timpului prea scurt ce trecuse de la apariția celui de al doilea foileton cu „gabaritul depășit", cît și din cauză că activează în ramuri sportive diferite —, mi-au afirmat aceleași lucruri. Le reiau, în ordinea „gravității":

1) S-a spus despre mine — și fiecare afirma, în parte, acest lucru — că eu am scris al doilea foileton cu „gabaritul depășit", iar dv. numai 1-ați semnat;

2) S-a spus despre mine — și fiecare afirma, în parte, acest lucru —, că dau cronicarilor sportivi sugestii ce trebuie să rămînă în cadru închis;

3) mi s-a promis, prin subtile șerpuiri verbale, că bucuriile mele se vor împuțina.

Vorba poetului: „multe dureri-s, puține plăceri". (Sper că, deși citind din memorie, nu m-am îndepărtat prea mult de ideea poetului). Așa că, după cum poți observa, stimate confrate Belphegor, fiecare în felul său avem suferințe și — deci — „compătimim împreună". Dar, oricum, ne facem datoria: Mărie Sa Publicul află și de la noi adevărul. Ceea ce mi se pare fundamental.

Însă iată că, luîndu-mă cu vorba, risc să răpesc din spațiul pe care, generos, mi-l acordă, săptămînal, **Sportul** — fără să fi scris despre ceea ce îmi propusesem: **Copiii și sportul. O voi face,** promit, săptămîna viitoare.

AL. CAPRARIU

NERVII

Rareori mi s-a întîmplat să constat un asemenea straniu fenomen telegenic, ca acel de duminică: jocul unei echipe, pe teren, starea ei nervoasă, psihologia ei să se transmită — ca un virus, ca o „boală" — aparatelor care o filmau, operatorilor și regiei. Nervozitatea băieților a îmbolnăvit imaginile și inspirația. Două-trei secvențe mai de doamne-ajută, gîndite cu cap — cînd jocul „a mers" cît de cît — rătăcite într-o emisie cenușie, plată, fără mari invenții, căzînd de cele mai multe ori în pură informație: imaginea n-avea timp și suflet decît pentru bocanc. Prim-planurile — ca de obicei — cele ale jucătorilor care veneau să bată autul în fața tribunei întîi, sub nasul camerelor. Nici o ridicare la ansamblu. Imaginea n-avea nerv, dar avea nervi. După golul lui Domazos — nerăbdarea și ratările aparatelor au fost identice, ca trase la indigou, cu jocul echipei. Spre final, simțeam că operatori și regie nu mai doresc altceva decît să filmeze ceasul și să-i lase lui Țopescu informarea cu privire la minge și jucători. Nu spun că nu era un sentiment omenesc ceea ce simțeau băieții pe teren, la aparate sau la microfon dar, vorba lui Mirodan, în ultima sa piesă, „cine v-a spus că toate sentimentele omenești sînt folositoare omului?"

Cum-necum, din tot ce am văzut duminică la televiziune, a reieșit clar că nu stăm bine cu nervii, în fotbal. Sîntem — cum zic neurologii — prea labili: treceri de la frică la entuziasm nechibzuit, căderi bruște de la entuziasm la autocritică. Emotivitate excesivă. Și mari amnezii. Uităm: uităm 0—8 la Varșovia, 1—4 cu Setubal, acasă, 0—4 cu „tineretul" grec la București; uităm multe meciuri de campionat, uităm cum joacă U.T.A., campioana, cum se chinuie „Poli" Iași, cum arată un meci Rapid — Crișul, uităm cotidianul, adică. Cotidianul nostru fotbalistic are puține sărbători, nici una din echipele noastre de club nu invită la ode. După cum, nu puțini uită altceva: că am plecat fără nici o șansă în grupa asta, afurisită, că grupa asta a fost cea mai grea din Europa, fără concesia vreunui Luxemburg sau Cipru... Se mai uită că logica unei grupe cu 4 echipe face ca fiecare echipă să joace de fapt un singur meci în 6 reprize a 90 de minute! Acest meci noi l-am cîștigat, de aici bucuria, de aici primejdia — cînd nu stai bine cu nervii. Pentru oamenii emotivi, bucuriile sînt un pericol la fel de grav ca eșecurile. De mult psihologia a sfîrșit cu viziunea idilică asupra bucuriei. Trăim — cum se zice — complex: sîntem bucuroși, dar trebuie să fim severi, simultan. Trebuie să avem bucuria sobră și severă. Sîntem mulțumiți, dar — simultan — nemulțumiți. Mergem ca Dan pe frînghie, dar n-avem voie să ignorăm că frînghia se întinde peste o prăpastie. Trebuie să fim serioși. Seriozitatea e o stare și mai complexă decît bucuria.

...Închei acest articol în clipa cînd doi oameni coboară pe Lună. Chiar în clipa asta. Constat că n-au băut șampanie cînd s-au înscris pe orbită. Iar unul din cei doi, chiar după ce s-au înscris pe orbită, a avut dureri de cap.

Să admitem că ne-am înscris și noi pe orbită. Să mai amînăm șampania. Sînt suficiente motive ca să mai avem dureri de cap cu fotbalul, fie el înscris pe orbită. Totu-i ca aceste dureri de cap să nu ne mai zdruncine sistemul nervos.

Calm, băieți — calm!

BELPHEGOR

TELE-CRO-NI-CA

IN AȘTEPTAREA ZĂPEZII, BOBERII NU-ȘI PRECUPEȚESC EFORTURILE

Sîmbetenii și turiștii ocazionali au toate motivele să prefere parcul din centrul orașului, nu numai datorită farmecului său în luminile acestei prea frumoase toamne, ci și pitorescului și ineditului spectacol sportiv oferit de boberi. Și nu cred că greșesc afirmînd că în nici o altă stațiune montană din străinătate, la această oră, un sport specific sezonului alb nu face o atît de strașnică propagandă sportului în general ca bobul. Căci nu se poate să nu te oprești admirînd explozia de vigoare a acestor tineri inimoși, modești și harnici, meticuloși cu fiecare gest cînd manevrează bobul, dar atît de risipitori cu propriile energii. Și cine ar fi bănuit că un antrenament al lor este în măsură să abată din drum obișnuiții stadionului de fotbal din apropiere?

Consecvenți unei activități neîntrerupte de-a lungul anului și unei orientări metodice care a suscitat interes chiar în taberele corifeilor din Alpi, boberii noștri fruntași își continuă în prezent pregătirile după stagiile efectuate la mare și în București, unde au practicat înotul, schiul pe apă, acrobația aeriană pe aparate de zbor, cartingul pe velodrom, lucrul cu bobul cu rotile sau motocicletismul, în scopul îmbunătățirii calităților fizice de bază și specifice, echilibrului, rezistenței la suprasolicitări, permanentizării reflexelor de conducere. Semnificativ este faptul că Panțuru a parcurs în această vară cu automobilul sau motocicleta peste 50 000 km, în condiții variate de traseu, viteză și vizibilitate, iar alături de colegii săi aproape trei ore de zbor efectiv acrobatic și, bineînțeles, mulți kilometri de împingeri cu bobul. Totul pentru numai un minut și cîteva secunde de coborîre...

Acestor etape i-au urmat altele, în care grija pentru îmbunătățirea pregătirii fizice generale și perfecționarea tehnicii starturilor a constituit preocuparea de căpetenie.

Înțeleptul dicton românesc care spune că un bun gospodar își face vara sanie și iarna car își găsește o fericită ilustrare în activitatea acestor tineri care își împart timpul între obligațiile profesionale, antrenamente și pregătirea minuțioasă a materialelor pe care vor concura în iarnă. Fiecare piesă, fiecare șurub este verificat, iar șlefuirea patinelor este obținută cu aceeași migală cu care un sculptor își modelează opera.

Demn de subliniat este faptul că Clubul sportiv Sinaia și A. S. Bucegi au întreprins o largă acțiune de recrutare de elemente pentru bob și de creare a unor pepiniere proprii la Comarnic și Poiana Țapului. Sprijinîndu-se pe inițiativa locală a inimoșilor activiști sportivi C. Neacșu și I. Triculescu, s-a mers chiar mai departe, construindu-se boburi simple și amenajîndu-se viitoarele pîrtii-școală. Ne gîndim că acest exemplu ar putea fi urmat și în alte localități din județele Brașov, Harghita, Suceava sau Vîlcea.

Inițiativa federației de a primeni continuu loturile reprezentative este salutară și vizează, desigur, asigurarea schimbului de mîine și depășirea acelui fatidic loc II în marile competiții internaționale, lucru posibil de realizat. D. Panaitescu, I. Niculescu, E. Bogdan, N. Stavarache, D. Pascu, V. Juncu Valerian, M. Gurgui sau I. Zangor (nu de mult campion național în schiul alpin), alături de consacrații N. Neagoe, D. Focșeneanu, I. Pușcaș sau R. Țancov, pentru a nu aminti decît pe cîțiva, sînt elemente valoroase, bine dotate pentru acest sport. Dar, marile performanțe — cel puțin pentru moment — sînt tot în „mîna" talentatului nostru pilot Ion Panțuru, căruia trebuie să i se asigure echipaje pe măsura marilor sale posibilități, iar pentru acest lucru nu trebuie recurs la nici un fel de improvizații.

Observațiile obținute cu prilejul vizionării lor și a celor două verificări ale stadiului actual de pregătire, ne permit să afirmăm că nivelul atins este corespunzător și, ceea ce este mai important, indicii calităților fizice de bază și specifice sînt în continuă creștere. Spațiul nu ne permite o argumentare mai amplă, dar un singur exemplu poate fi edificator: Păscu Dumitru aleargă 30 m plat la primul control în 4,04 sec, iar la cel de al doilea 3,74 sec; pe 15 m împinge bobul de 2 persoane încărcat cu 60 kg în 3,41 și apoi în 3,40 sec, iar pe 30 m obține 5,95 și apoi 5,93 sec (cronometraj pe bază de celulă fotoelectrică).

Cunoaștem că la ora actuală toți adversarii noștri se pregătesc asiduu (exceptînd sînt de aproape o lună pe gheață, iar italienii, care organizează la Cortina d'Ampezzo, în decembrie, prima ediție a Cupei intercontinentale, au deja o formă corespunzătoare).

Știm cît de dură este această departajare pe sutimi de secundă, și aceasta după patru manșe.

Am învățat că trebuie să fim la curent cu orice noutate și că nu trebuie să ne lăsăm surprinși de nimic (vezi împingătoare, tehnica startului, pregătirea patinelor etc.). Tocmai de aceea nu trebuie neglijat nici un amănunt în pregătirea materialelor și a sportivilor.

Este necesar ca echipajele care ne vor reprezenta în sezonul viitor să fie formate de pe acum, aceasta pentru a permite — mai ales la bobul de 4 — realizarea unei sincronizări perfecte a acțiunilor de declanșare a startului, precum și acea indispensabilă sudură sufletească. Sugerăm ca în alegerea echipierilor să se aibă în vedere necesitatea ca talia sportivilor să asigure, în momentul instalării în bob, un centru de greutate cît mai jos și un perfect aerodinamism, iar calitățile lor psiho-fizice să fie cît mai apropiate (îndeosebi viteza de reacție, forța explozivă, ritmul și coordonarea).

În antrenamentele de pregătire fizică generală și specifică să se continue munca de îmbunătățire a vitezei, cu toate că indicii obținuți la verificările amintite au arătat un salt spectaculos, dar atenție și la combinația viteză-forță (necesară la „smulgere" și accelerarea alergării-împingere), la rezistența vitezei (necesară menținerii vitezei optime în alergarea cu bobul) și poate a ritmului în alergare.

Preponderența lucrului cu bobul nu trebuie să excludă preocuparea — mai ales a piloților — pentru fortificarea musculaturii dorso-lombare, rezistența organismului la șocuri, îmbunătățirea echilibrului și orientării spațiale a corpului etc., mijloacele oferite de gimnastica acrobatică putînd fi utilizate cu succes.

În privința relației volum-intensitate, considerăm că etapa pînă la mijlocul lunii noiembrie a fost cea mai propice pentru un lucru intensiv, urmînd ca la Piatra Arsă, pe gheață, preocuparea pentru perfecționarea tehnicii să ofere în același timp un „respiro" înaintea competițiilor care în acest an încep mai devreme.

Pentru perfecționarea tehnicii individuale și de ansamblu în luarea startului, este necesar ca fiecare bober sau echipaj să fie filmat, imaginea constituind cel mai eficient procedeu de corectare a greșelilor, iar soluția tehnică trebuie să țină seama de particularitățile individuale și de ansamblu ale echipajelor. În această ordine de idei, boburile cu rotile trebuie dotate cu împingătoarele de cursă adaptate taliei sportivilor, pentru a nu se crea deprinderi greșite (în prezent, piloții utilizează, în absența tijei speciale de împingere, procedee pe care nu le vor folosi în sezon).

Starea de spirit a boberilor, dominată de încrederea în posibilități și dăruire în pregătire, ne întărește convingerea că acest început de drum este clădit pe o temelie mai solidă, iar eforturile temerarilor sportivi vor fi răsplătite în curînd. Le dorim succes în continuare!

ION MATEI

Măsuri menite să înviorezeactivitatea

(Urmare din pag. 1)

mente necorespunzătoare din punct de vedere valoric. Planul de măsuri adoptat în februarie de către federație conține o serie de sarcini, prin realizarea cărora, credem, atletismul românesc va căpăta noi valențe, care să-l îmbogățească calitativ. Totuși, existau și unele fisuri care îl făceau să nu contribuie pe deplin la realizarea obiectivului general al atletismului nostru: conferirea unei adevărate valori, potrivit cerințelor posibilități materiale și umane existente în perioada actuală.

PENTRU CA ATLETISMUL SĂ FIE LA ÎNĂLȚIME

De aceea, Comitetul Executiv a adoptat, pe baza propunerilor F. R. Atletism, o serie de măsuri menite să întregească planul sus-amintit. Pentru atragerea unui număr mai mare de tineri în practicarea diferitelor probe atletice se vor organiza competiții cu o largă participare a tineretului din toate ramurile de activitate socială. În același timp, se va continua acțiunea de consolidare a secțiilor de performanță din cluburi, școli, asociații, în acest scop asigurîndu-se condiții optime de lucru.

Interesant — și deosebit de util — ni se pare obiectivul referitor la înființarea, în colaborare cu organele de specialitate ale Ministerului Învățămîntului, în anii următori — avîndu-se în vedere experiența pozitivă acumulată în această direcție — a unor cluburi școlare și universitare de atletism la Cluj, Timișoara și Iași, ca și a unor noi licee cu program de atletism, care să dispună de internate, cantine și baze sportive proprii în județele Argeș, Bacău, Constanța, Sibiu, Prahova, Mureș, Gorj, Bihor și Neamț.

O atenție deosebită este acordată — desigur — activității de performanță. Pentru aceasta, federația are obligația să revizuiască sistemul și metodele de pregătire a loturilor republicane, asigurîndu-se un echilibru între pregătirea centralizată și cea de la club, cu accent pe aceea efectuată de atleții din lotul olimpic și european. Pentru facilitarea unui salt calitativ și în ceea ce privește activitatea competițională internă, federația va trebui să studieze actuala formulă a sistemului competițional, analizînd, în special, eficiența modului de desfășurare a campionatului republican pe echipe.

Firesc, nu se pot obține rezultate de valoare fără cadre de specialitate, înarmate cu un bagaj de cunoștințe teoretice și practice bine însușite, fără o bază materială adecvată. În acest sens se va depune o activitate susținută pentru ridicarea calității muncii profesionale a antrenorilor și profesorilor de educație fizică, prin difuzarea mai sistematică a unor materiale documentare tehnice și metodice (filme, chinograme), prin organizarea de consfătuiri cu cadrele tehnice din atletism, precum și a altor forme de propagandă. În ceea ce privește baza materială, consiliile județene vor înscrie în planul lor prevederea ca pînă în 1972 să realizeze din fondurile afectate pentru amenajări de baze cîte un teren destinat special activității de atletism. Existența la Cluj (terenul Victor Babeș), la Timișoara, Craiova, Iași și Brașov (stadionul Tineretului) a unor locuri propice pregătirii și desfășurării concursurilor de atletism va găsi un ecou favorabil în cadrul consiliilor județene respective — avîndu-se în vedere și faptul că vor fi prevăzute fondurile necesare pentru reamenajarea și dotarea acestora cu materialele necesare bunei desfășurări a activității atletice. De asemenea, va fi continuată acțiunea de amenajare a unor spații pentru atletism în curțile școlilor, deosebit de utile pentru popularizarea acestui sport în rîndul școlarilor.

HOCHEIUL CAPĂTĂ NOI VALENȚE

Alături de atletism au fost stabilite măsuri și pentru sporturile de iarnă.

Activitatea hocheistică a urmat, în ultima perioadă, un flux ascendent. Ne referim la faptul că și în această ramură sportivă s-a reușit — printre altele — să se reactivizeze 6 centre din țară (Tg. Secuiesc, Vatra Dornei, Suceava, Sighișoara, Brașov și Odorhei), să se organizeze noi competiții destinate copiilor și juniorilor, precum și să se înființeze divizia B. Rezultatele obținute în arena internațională nu sînt, totuși, mulțumitoare. De aceea, recenta analiză a dezbătut îmbunătățirea hocheiului — în concordanță cu posibilitățile actuale de dezvoltare — pe trei planuri: în legătură cu baza de masă, cu activitatea de performanță și cu baza materială. Referitor la asigurarea bazei de masă este necesar ca în perioada imediat următoare — avîndu-se în vedere condițiile climaterice favorabile — consiliile sportive județene, în colaborare cu organizațiile U.T.C., Inspectoratele școlare și consiliile județene sindicale și de pionieri, să ia măsuri pentru amenajarea unor patinoare naturale pe terenurile din împrejurimile școlilor și întreprinderilor. Antrenarea tinerilor în acțiunile de realizare a acestor patinoare se impune cu necesitate, deoarece din rîndul lor se pot recruta viitorii jucători, fiind primii beneficiari ai propriei munci. În ceea ce privește activitatea de performanță, organizarea unui curs de perfecționare a antrenorilor și a arbitrilor și îmbunătățirea formulei de desfășurare a actualului sistem competițional intern — valorificîndu-se darea în exploatare a patinoarelor artificiale aflate în construcție la Miercurea Ciuc și Galați — ni se par cele mai interesante hotărîri adoptate. Pe linia asigurării unei baze materiale corespunzătoare, se vor aloca sumele necesare pentru crearea de condiții optime echipelor de copii și juniori. De asemenea, se va colabora cu Ministerul Industriei Alimentare și O.N.T., pentru perioada 1971—1975, în vederea construirii unor patinoare conectate la unele instalații frigorifice și, respectiv, pentru terminarea lucrărilor prevăzute conform planului la patinoarul artificial din Poiana Brașov.

SCHIUL, BOBUL ȘI BIATLONUL — REALE PROGRESE

În ultimii ani activitatea schiului, bobului și biatlonului a făcut reale progrese, oferindu-ne și unele satisfacții — în special bobul — în competițiile de anvergură. Aceasta, datorită exploatării mai eficiente a condițiilor naturale oferite de țara noastră, interesului crescînd al diferitelor organe centrale și locale pentru mărirea numărului practicanților acestor sporturi. Progresele înregistrate nu trebuie, însă, să creeze o stare de automulțumire, deoarece există toate condițiile pentru o dezvoltare continuă. Organizarea pe o scară mai largă a concursurilor destinate tineretului, a unor centre de schi cu instructori sezonieri și dotate cu strictul de materiale necesar în județele Maramureș, Hunedoara, Alba, Bistrița, Harghita, Suceava, Sibiu, Vîlcea, Dîmbovița și Covasna, consolidarea unor secții din localitățile cu tradiție, realizarea integrală a planului de pregătire în vederea participării la J.O. de la Sapporo din 1972, sprijinul financiar acordat pentru unele acțiuni de amenajare și reparare a unor pîrtii, trambuline și mijloace mecanice simple la Vatra Dornei, Lupeni, Săcele, Cîmpulung-Moldovenesc, Abrud, Baia Mare, Piatra Neamț, Petroșani, Bușteni, Rm. Vîlcea, Stîna de Vale — ni se par cele mai importante măsuri adoptate în ideea îmbunătățirii activității acestor sporturi.

PENTRU O ÎNVIORARE A ACTIVITĂȚII PATINAJULUI

Patinajul — sport de agrement cu efecte binefăcătoare deosebite în călirea organismului — nu s-a răspîndit corespunzător posibilităților reale în județele și orașele care beneficiază de condiții favorabile practicării lui. De aceea, o propagandă sporită pentru atragerea cît mai multor copii doritori să practice acest sport, înființarea unor noi secții pentru patinaj, organizarea unor competiții de masă, depistarea și selecția copiilor și tinerilor cu aptitudini, amenajarea unor patinoare naturale la Brașov, Poiana Brașov, Miercurea Ciuc, Tușnad, Tg. Mureș, Sibiu, Suceava și în stațiunile de odihnă, școli etc., sînt cîteva din măsurile menite să învioreze activitatea patinajului.

★

Hotărîrile adoptate în urma recentei analize a Comitetului Executiv al C.N.E.F.S., ni se par oportune, mai ales că ele se referă la sporturi cu deosebită importanță în cadrul mișcării noastre sportive. Sperăm că ele vor fi puse în aplicare de către cei care au această misiune, în minimum de timp, deoarece sporturile supuse discuțiilor au de îndeplinit obiective importante, în toate simțindu-se nevoia de mai multă inițiativă, pasiune, de acțiuni ample și bine susținute.

MECIURI INTERNAȚIONALE DE POPICE

Echipa masculină de popice Ferencvaros Budapesta a susținut mai multe jocuri în orașul Tg. Mureș. Iată rezultatele din ultimele două întîlniri: C.F.R. — Ferencvaros 2690—2569 p.d. (la 100 bile mixte); Voința — Ferencvaros 5236—5058 p.d. (la 200 bile mixte).

I. PĂUȘ, coresp. principal

IN FAȚA FILEULUI

REZULTATE DIN DIVIZIA B...

MASCULIN: Politehnica Brașov — Alumina Oradea 3—1, C.F.R. Cluj — Voința B. Mare 3—1, C.F.R. Timișoara — Voința Arad 2—3, Silvania Ș. Silvaniei — A.S.A. Sibiu 2—3, I.E.F.S. București — Univ. Buc. 3—2, Electra Buc. — Farul 2—3, Medicina Buc. — Viitorul Săvinești 3—2, Aurora Buc. — Politehnica Iași 2—3, Vagonul Ploiești — Știința Petroșani 3—0, Electroputere Craiova — Constructorul Suceava 3—2; FEMININ: Sănătatea Arad — Spartac Buc. 1—3, U.T.A. — Drapelul roșu Sibiu 3—1, Voința Sibiu — Corvinul Deva 0—3, Medicina Cluj — Voința Zalău 3—0, Medicina Tg. Mureș — Voința Brașov 3—1, Flacăra roșie Buc. — A.S.E. Buc. 3—1, Politehnica Galați — Univ. Iași 3—0, Sănătatea Tgv. — Univ. Craiova 1—3, Voința Constanța — Viitorul Buc. 3—1, Progresul Rm. Sărat — Constructorul Buc. 1—3.

...ȘI DIN DIVIZIA NAȚIONALĂ ȘCOLARĂ

MASCULIN: Dinamo — Liceul Matei Basarab 3—2, Viitorul — C.S.Ș. 3—0, C.F.R. Timișoara — Lic. 2 Rm. Vîlcea 0—3, Șc. sp. Timișoara — Liceul Sighetul Marmației 3—0, Șc. sp. Brașov — Șc. sp. Cluj 3—1, Șc. sp. Ploiești — Progresul Buc. 2—3, Șc. sp. Tg. Mureș — Lic. Horia, Cloșca și Crișan Alba Iulia 3—0, Șc. sp. Brăila — Șc. sp. Piatra Neamț 2—3, Liceul militar C. Lung Moldovenesc — Șc. sp. Buzău 0—3, C.S.M. Iași — Șc. sp. Bacău 2—3, Liceul Găești — Șc. sp. Constanța 0—3, Rapid — Șc. sp. 1 Buc. 2—3, Voința Arad — Șc. sp. Oradea 3—2, Șc. sp. Caransebeș — Șc. sp. Craiova 0—3, Liceul Tr. Măgurele — Tinărul Dinamovist 0—3, Liceul 2 Tg. Jiu — Liceul D. Golescu C. Lung Mușcel 3—1, Liceul N. Bălcescu Cluj — Șc. sp. Sibiu 3—0; FEMININ: Liceul 2 Ploiești — Șc. sp. Brașov 0—3, Șc. sp. Constanța — Liceul Găești 3—0, Liceul agricol Sibiu — Liceul Horia, Cloșca și Crișan Alba Iulia 3—0, Șc. sp. Sibiu — Liceul Miercurea 3—0, Șc. sp. Craiova — Liceul Simeria 0—3, Liceul N. Bălcescu Brăila — Șc. sp. Bacău 0—3, Penicilina Iași — Confecția Botoșani 3—0, Șc. sp. Timișoara — Lic. 2 Rm. Vîlcea 3—1, Șc. sp. P. Neamț — Lic. Ped. Birlad 3—0, Liceul 3 Tgv. — Șc. sp. 2 Buc. 0—3, Dinamo Buc. — Liceul Olteni 3—0, Rapid — Cutezătorii 0—3, Șc. sp. M. Basarab — Viitorul 3—0, Șc. sp. 1 Buc. — Constructorul 3—0 (neprezentare), Liceul ec. Tg. Jiu — Șc. sp. Deva 1—3, Șc. sp. Topliță — Liceul N. Bălcescu Cluj 3—0.

Pentatlon:

ULTIMUL CONCURS AL ANULUI

Între 16 și 19 noiembrie s-a desfășurat în Capitală concursul republican individual de pentatlon modern. La start s-au prezentat concurenți reprezentînd cluburile Steaua, C.S.M. Sibiu, C.F.R. Timișoara, Universitatea București și I.E.F.S.

Cele cinci probe ale concursului au revenit următorilor sportivi: **călărie** — I. Banet (C.F.R. Timișoara) 0 puncte penalizare — 1100 p; **scrimă**: D. Spîrlea (Steaua) 23 v — 1074 p; **tir** — D. Spîrlea 186 p — 824 p; **înot** — I. Banet 3:55,6 — 988 p; **cros** — Cristian Toma (C.S.M. Sibiu) 9:55,0 — 1020 p. Este îmbucurător faptul că la acest ultim concurs al anului primii trei clasați au obținut rezultate bune, la fel ca în tot cursul anului. D. Spîrlea s-a dovedit complet la toate cele 5 probe și, deci, pe merit a cîștigat primul loc.

Clasament general: 1. **D. Spîrlea** (în ordinea probelor) 990 — 1074 — 824 — 970 — 940 = 4838 p; 2. I. Banet 4540 p; 3. M. Cosmescu (Steaua) 4514 p; 4. C. Călina (Steaua) 3995 p; 5. F. Mureșanu (C.S.M. Sibiu) 3669 p; 6. Al. Naghi (C.S.M. Sibiu) 3468 p.

Pe lîngă faptul că l-a readus pe primul plan pe D. Spîrlea, acest concurs a scos în evidență și unele elemente tinere dotate pentru această dificilă probă. Este vorba de sibienii Al. Naghi și Cristian Toma care, după o pregătire relativ scurtă, reușesc să facă față cerințelor pentatlonului modern. Bineînțeles, ei mai au de lucrat încă mult, dar dacă vor fi sprijiniți de clubul lor, C.S.M., ei vor putea forma o echipă bună și vor putea emite justificate pretenții la locuri fruntașe în viitorul campionat republican. Remarcăm, de asemenea, prezența echipei C.F.R. Timișoara cu un lot complet. Rezultatele obținute de sportivii sibieni și timișoreni obligă cluburile respective la un sprijin mai concret și, în primul rînd, la asigurarea bazei materiale necesare pentatlonului modern.

Gheorghe TOMIUC
antrenor coordonator

J. O. DIN MEXIC LA... ȘCOALA GENERALĂ NR. 188

Pionierii de la Școala generală nr. 188 din Capitală vor avea prilejul să vizioneze astăzi, începînd de la ora 18,30, filmul „Jocurile Olimpice din Mexic". Filmul este realizat și prezentat de către prof. **Gh. Zimbreșteanu**, antrenor federal de atletism.

pentru sezonul rece

INCALȚAMINTEA ACESTUI SEZON?

Confecționate din piele și înlocuitori, pe calapoade moderne, noile modele de cizme cu carîmb de diferite înălțimi, închise cu fermoar sau șiret, sînt foarte comode și protejează piciorul. Tălpile din cauciuc antiderapant, și în același timp bun izolant, asigură stabilitate la mers.

Prețuri accesibile tuturor: 150—500 lei la încălțămintea de piele și 90—150 lei la cea din înlocuitori.
Sortimente complete de mărimi, culori, modele — pentru toate gusturile.

Cum a jucat „tineretul" în meciul din R. D. Germană

Duminică, micul oraș Weisswasser din R. D. Germană a găzduit partida amicală de fotbal dintre reprezentativa de tineret a României și formația similară a țării gazdă. Partida, precum se știe, s-a încheiat cu un rezultat nedecis : 0—0. În rîndurile ce urmează, dorim să relatăm unele aspecte și amănunte din această deplasare a tinerilor noștri fotbaliști.

DE CE S-A JUCAT LA WEISSWASSER

A produs, poate, mirare de ce federația de specialitate din R.D.G. a încredințat organizarea acestui joc unui orășel cu nici 18 000 de locuitori, unde fotbalul nu creează atîtea pasiuni (există doar o echipă în campionatul de district). Meciul s-a organizat aici la cererea clubului sportiv Chemie Weisswasser, care dorește să popularizeze fotbalul în rîndurile tineretului, care este îndeosebi amator de... hochei pe gheață. De altfel, Dynamo din localitate este campioană a R.D.G. la hochei pe gheață, iar într-una din zile, cît a stat echipa noastră acolo, și-a disputat primul meci în cadrul C.C.E. avînd ca adversară pe campioana Suediei. Deci, orășelul hocheiului a găzduit meciul „tineretului" nostru, care a avut caracterul de inedit, fiind prima întîlnire internațională de fotbal disputată la Weisswasser, localitate situată în sud-estul R. D. Germane. Organizatorii, conducerea fabricii de produse de sticlă „Einheit" și clubul său sportiv Chemie, au căutat și au reușit să dea un aspect sărbătoresc acestei întîlniri, ea încadrîndu-se într-un jubileu sportiv, și anume 35 de ani de la constituirea clubului sportiv din localitate și a primei echipe de fotbal de aici. Gazdele s-au străduit să asigure jucătorilor noștri o ședere cît mai plăcută în micul lor oraș, punînd la dispoziția echipei toate instalațiile micului lor complex sportiv și căminul de oaspeți al fabricii. Partida a fost onorată de prezența unui număr record de spectatori pentru acest orășel — aproape patru mii de persoane — care au fost deosebit de generoși în aplauze pentru ambele formații.

CUM S-AU COMPORTAT JUCĂTORII NOȘTRI

Privit prin prisma desfășurării jocului, rezultatul de 0—0 nedreptățește echipa noastră, care a jucat mai tehnic decît gazdele, avînd ocazii mai clare de a marca. De altfel, echipa noastră a și marcat un gol care a fost însă anulat de către arbitrul polonez Kanyan, pe motiv de ofsaid (s-a mai înscris un gol neacordat de data aceasta pe drept, întrucît Neagu se afla în poziție flagrantă de ofsaid). Primul gol însă a fost perfect valabil, deoarece balonul revenise la Sălceanu de la portar, deci jucătorul nostru nu se afla în afară de joc. Oaspeții, cu toate că n-au cîștigat întîlnirea, au lăsat o impresie bună, majoritatea jucătorilor practicînd un fotbal de calitate. Indiscutabil, punctul forte al echipei a fost apărarea, în frunte cu portarul Coman, care, în special în ultimul sfert de oră, a fost supus unui efort considerabil. Linia de fund, alcătuită din Cheran, Bădin, Popa și Popovici, ajutată oportun de Angelescu, a jucat constructiv, a fost mereu pe fază, destrămînd atacurile gazdelor, care în a doua parte a jocului nici n-au mai încercat să pătrundă în careul nostru și șutau de la distanță, dar extrem de puternic.

Atacul echipei noastre a finalizat o bună parte din acțiunile ofensive, dar a fost deficitar la capitolul șut la poartă. Atît cele două vîrfuri de atac, Sălceanu și Neagu, cît și toți acei care au ajuns în poziție de șut, au tras de multe ori imprecis și mereu cu forță insuficientă (atacanții noștri au șutat pe spațiul porții de 11 ori, iar cei germani de 13 ori). Înaintașii au mai păcătuit și prin aceea că s-au angajat cîte odată în lupta „corp la corp" cu apărătorii adverși care avînd un gabarit superior au reușit, de regulă, să cîștige balonul. Deși la ședința tehnică dinaintea meciului cei doi antrenori, V. Mărdărescu și Gh. Nuțescu, au atras atenția jucătorilor că în apropierea porții adverse să paseze mereu pe jos, majoritatea paselor și, mai ales centrările au fost executate pe sus, ceea ce a convenit de minune fundașilor și mijlocașilor adverși, care, fiind mai înalți, au fost superiori în jocul cu capul. În unele faze de poartă atacanții s-au pripit, ca de exemplu Dumitru, care, într-o poziție excelentă — după ce a driblat și portarul — nu a mai continuat să înainteze cu mingea și, de la aproximativ 13—14 metri, a tras la firul ierbii, slab, și mingea s-a rostogolit la o palmă distanță de rădăcina barei, iar într-o altă fază, în repriza a doua, Sălceanu a vrut să dribleze întreaga apărare, pierzînd balonul la doi pași de țintă, deși mai înainte avusese ocazia să șuteze.

Firește, antrenorii vor trage concluziile ce se impun, privind meciul cu ochiul critic al specialistului, întrucît reprezentativa de tineret, avînd în componența ei jucători valoroși, poate da un randament și mai bun.

T. RABȘAN

Atac condus de jucătorii Progresului Rakși și D. Georgescu

Foto : N. DRAGOȘ

fotbal

PROGRESUL BUCUREȘTI — TORPEDO KUTAISI 2-1 (0-1)

Întîlnirea, desfășurată ieri pe stadionul din str. Dr. Staicovici, nu s-a ridicat la un bun nivel, datorită ambelor formații. Doar 20 de minute în repriza a doua Progresul a evoluat mai realist, reușind cîteva momente de fotbal adevărat. Prima repriză le anunța totuși pe gazde (printr-o circulație ceva mai bună a balonului și o incisivitate mai mare) puse pe fapte mari. Balonul trimis în min. 4 cu o lovitură de cap de Beldeanu ocolește de puțin poarta, iar D. Georgescu înscrie în min. 11 bara. Excelent servit de Radu Ionescu în min. 37, Pavlovici, aflat pînă atunci în postura de „frînar" al jocului, întîrzie să intervină, mingea respinsă de apărătorii oaspeți ajunge la Herhadze, care se angajează într-un reușit slalom și șutează la colț de la aproximativ 20 de metri ; balonul se izbește în pămînt, sare peste Andrei, plonjat, și se scurge în poartă : 0—1 la repriză.

După pauză, 10 minute anoste, însă Tărălungă, intrat în teren, ridică tonusul înaintării și, drept urmare, după o combinație frumoasă cu D. Georgescu, Matei șutează splendid sub bară și „remizează" în min. 58. După ce blocajul inspirat al lui Manta îl face pe Vekua să rateze, Progresul insistă și, la o aglomerație în careu, V. Popescu înscrie golul victoriei în min. 65 (fiind și eliminat de pe teren, împreună cu Koridze, pentru gesturi nesportive...).

Radu TIMOFTE

Dobrin indisponibil

Reîntors la Pitești imediat după partida cu Grecia, Dobrin a fost supus unui riguros control medical, care a constatat pronunțarea crizei de lombo-sciatică ce i-a influențat, de altfel, și randamentul din meciul de duminică. În consecință, internaționalului piteștean i s-a recomandat un susținut tratament medical, pe care-l va urma, timp de două săptămîni, la Pitești și Băile Herculane.

LA RELUAREA CAMPIONATULUI DIVIZIEI A

CLASAMENT

1.	Dinamo Buc.	10	7	1	2	23-10	15
2.	Univ. Cralova	10	5	3	2	17-10	13
3.	Rapid	10	5	3	2	18-11	13
4.	Jiul	11	6	1	4	17-15	13
5.	F. C. Argeș	10	5	2	3	24-14	12
6.	Steagul roșu	11	6	0	5	19-20	12
7.	U.T.A.	11	5	2	4	15-19	12
8.	Dinamo Bacău	11	4	3	4	16-14	11
9.	„U" Cluj	11	3	5	3	15-14	11
10.	Farul	11	5	1	5	15-18	11
11.	Steaua	9	4	1	4	26-19	9
12.	Petrolul	9	3	3	3	11-11	9
13.	Crișul	11	3	2	6	15-25	8
14.	C.F.R.	11	3	2	6	9-19	8
15.	Politehnica	11	2	2	7	7-13	6
16.	A.S. Armata	11	2	1	8	7-22	5

Rezultate din campionatul național al juniorilor și școlarilor

- Steagul roșu Brașov — Șc. sp. Brașov 3—1 (2—0)
- Topitorul Baia Mare — Minerul Baia Mare 2—1 (1—1)
- Constructorul Baia Mare — Sighetul Marmației 3—3 (2—1)
- Chimistul Baia Mare — Dinamo Zalău 4—0 (2—0)
- Minerul Ghelar — Tehnofrig Cluj 0—0
- Comerțul Brăila — Metalul Buzău 2—1 (1—0)
- Metalurgistul Brăila — Ancora Galați 3—0 (2—0)
- Progresul Brăila — Oțelul Galați 1—1 (0—0)
- Gloria Birlad — Victoria Roman 1—1 (1—0)
- Ceahlăul P. Neamț — Minerul Comănești 3—0 (1—0)
- Șc. sp. Unirea Iași — Politehnica Iași 2—2 (1—1)
- Bihoreana Marghita — Victoria Carei 0—1 (0—1)

Arbitri sancționați

În ultima sa ședință, Colegiul central al arbitrilor a hotărît să sancționeze pe următorii arbitri :

- **P. Căpățînă** — Buzău este suspendat pe o lună competițională pentru arbitraj necorespunzător la meciul Letea Bacău — Foresta Fălticeni ;
- **T. Moarcăș** — Brașov este suspendat pe o lună competițională pentru arbitraj necorespunzător la partida Metalul Tîrgoviște — Sportul studențesc București ;
- **I. Oniga** — Alba (Aiud) este suspendat pe o lună competițională pentru aplicarea eronată a regulamentului de joc la meciul Mureșul Deva — Victoria Carei.

...și evidențiați

Pentru faptul că au condus foarte bine unele partide, remarcat și prin scrisorile primite de la echipele învinse, Colegiul central al arbitrilor evidențiază pe următorii :

- **O. Constantinescu, T. Trofin și S. Georgescu** (toți din Galați) care au arbitrat meciul Minerul Comănești — Foresta Fălticeni ;
- **D. Ghețu, M. Haimovici și D. Metz** (toți din București) — arbitrii partidei Ancora Galați — Rulmentul Birlad ;
- **A. Crișan, M. Hasz și G. Brădean** (toți din Arad) — care au condus meciul Furnirul Deta — Victoria Caransebeș ;
- **D. Carigoiu, N. Fometescu și D. Ofemberg** (toți din Tg. Jiu) — la partida Știința Petroșani — Ariești Cîmpia Turzii ;
- **C. Ghemigean, S. Lazăr și C. Dragotescu** (toți din București) — la jocul Dunărea Giurgiu — Progresul Brăila ;
- **G. Birsan** (Galați), **M. Roman și N. Iliescu** (ambii din Brașov) — la meciul Flacăra Moreni — Sportul studențesc București.

„Nocturnă" în comuna Valea lui Mihai

De curînd, amatorii de fotbal din comuna Valea lui Mihai au asistat la un meci disputat în nocturnă pe stadionul din localitate.

În afara instalației de nocturnă (7 stîlpi pe care sînt montate cîte 5 reflectoare) s-a construit un acoperiș la tribuna principală, au fost amenajate vestiare și s-au luat măsuri pentru împrejmuirea cu un gard a terenului.

Cu ocazia inaugurării, a fost organizată o manifestație sportivă, în programul căreia au figurat două meciuri de fotbal, demonstrație de handbal și întreceri atletice.

Ilie Ghișa — coresp. princ.

Sentința în procesul lui Boc

Tribunalul militar București a rejudecat procesul intentat fotbalistului Alexandru Boc și, în baza articolului 182, alineatul 1, Cod Penal, l-a condamnat la 2 ani și 6 luni închisoare pentru infracțiunea de vătămare corporală gravă. Potrivit articolului 3, lit. A, combinat cu art. 12 din Decretul 591, din 21 august 1969, pedeapsa privativă de libertate este grațiată cu 1/6 și Alexandru Boc urmează să execute doi ani și o lună închisoare.

Inculpatul are drept la recurs în termen de 10 zile.

Lotul juniorilor români pentru partida cu echipa Uniunii Sovietice

După cum se știe, echipa de juniori a României va susține primul joc din cadrul preliminariilor pentru turneul U.E.F.A. în compania echipei Uniunii Sovietice, la 30 noiembrie, în orașul Batumi.

În vederea acestei întîlniri, antrenorii lotului român, GH. OLA și N. GORGORIN, au selecționat următorii jucători : PURCARU (Metalul Tr. Severin), FRANK (Victoria Carei) — portari, CIOCAN (Minaur Zlatna), DOBRAU (Dinamo București), SAMEȘ și DEHELEANU (Steaua) ROMAN (C.I.L.) — fundași, SĂTMĂREANU (Crișul), SANDU GABRIEL (Metalul București), GLIGORIE (Steaua) și HAJNAL (A. S. Armata Tg. Mureș) — mijlocași, ATODIRESEI (U.T.A.), HELVEI (Victoria Carei), NĂSTASE (Progresul București), GHERGHELI (Unirea Cristur), MARCOVICI (Crișul) și GEORGESCU (Metalul Tîrgoviște) — atacanți.

O PAGINĂ ÎN DESTINUL SPERANȚELOR OLIMPICE

Turneul speranțelor olimpice este — după toate probabilitățile — cea de-a doua, în ordinea importanței, întrecere anuală a fotbaliștilor juniori. Poate mai mult chiar decît turneele U.E.F.A., în care scopul cuceririi unor trepte în ierarhia fotbalului „under 19 years" este afirmat deschis, turneele speranțelor olimpice rămîn — în primul rînd — întreceri în care SPERANȚELE (tineri cu însemnul talentului, ba chiar jucători la care se bănuiesc calități deosebite, neexprimate încă) sînt confruntate — experimental — în condițiile grele ale unui concurs pretențios.

În 4—5 meciuri consecutive, juniorii-speranță susțin examene (edificatoare, de obicei, pentru antrenori), nu o dată decisive pentru destinul lor fotbalistic. Ultimul turneu al speranțelor olimpice, disputat la Phenian între 17 și 26 octombrie, s-a înscris perfect în caracteristicile genului. Înainte de a încerca să arătăm ce a însemnat pentru juniorii români turneul, îi vom creiona, în cîteva cuvinte, trăsăturile dominante.

a) Sub raport valoric, este de subliniat faptul că pe scena turneului s-au produs majoritatea echipelor cu recunoscută cotă în fotbalul junior european (**Bulgaria** — locul I, la turneul U.E.F.A. 1969, **R. D. Germană** — locul II la același turneu, **U.R.S.S.** — locul III). Prezența a două echipe nord-coreene — depășite, este adevărat, ca vîrstă, dar foarte puternice — a avut și ea darul să sporească indicele calitativ al participării.

b) Jocul practicat în turneu de majoritatea echipelor, dacă nu chiar de toate, a întrunit atributele fotbalului modern (joc în viteză, direct, fără preluări, îndeplinirea sarcinilor duble, participarea în bloc la ofensivă și la defensivă), exprimate de interpreți tineri, dintre care mulți au dovedit că au deprins foarte „curat", la vîrsta cea mai proprie acumulărilor tehnice, procedee cu care chiar și antrenorii echipelor de seniori au destulă bătaie de cap la antrenamente.

c) Sub raportul organizării, turneul n-a avut nici un cusur, întrunind toate calitățile cerute.

Decalajul de timp (impus de tratarea cu prioritate a ultimei partide din grupa I a preliminariilor C.M.) ne face să nu mai insistăm asupra performanței echipei noastre de juniori. Sintetizînd, două victorii (cu Ungaria și R.D. Vietnam), un meci nul (cu Polonia) și două înfrîngeri la limită (în fața primei echipe a R.P.D. Coreene — cîștigătoarea turneului — și a echipei a doua a R.P.D. Coreene) înseamnă un bilanț general mulțumitor, considerat ca atare și prin faptul că echipa țării noastre (locul IV din 10 participante) a întrecut în clasament toate echipele europene de juniori, cu excepția puternicei formații a Uniunii Sovietice, clasată pe locul II.

Repetăm, însă — cu insistența cu care dorim să fie subliniată ideea principală a acestui concurs, îmbrățișată fără rezerve de antrenorii români — evoluția „speranțelor" noastre la Phenian a reprezentat un test (complex) experimental care a scos în relief indici pe cît de interesanți, pe atît de utili în munca viitoare a sectorului „reprezentativa de juniori".

SEMNE ÎMBUCURĂTOARE ȘI „MIXTE"...

Printre constatările în măsură să ne facă să privim cu destulă încredere viitorul muncii cu acest lot, demnă de luat în considerație ni se pare a fi, în primul rînd, următoarea situație : în locul generației talentate de anul trecut (Beldeanu, Naom, Ștefănescu, Broșovschi, Radu Ionescu, Petreanu, Ariciu, Cristache, Caniaro), a apărut un nou eșalon care pare dăruit cu toate însemnele viitorului fotbalist de valoare. Portarul **Purcaru**, fundașii **Deheleanu, Sameș și Ciocan**, mijlocașii **Sătmăreanu, Sandu Gabriel, Gligorie** și înaintașii **Ghergheli, Helvei** și **Năstase** au — se poate spune fără risc — stofă de fotbaliști. Nu ne îndoim că acești jucători **vor îmbrăca, într-un viitor** apropiat (Sătmăreanu a și făcut-o, la Crișul), tricourile echipelor noastre de divizia A.

Sub raportul „descoperirii" de valori, munca antrenorilor Ola și Gorgorin poate fi deci considerată — la această oră — drept bună. Rămîne, ca o etapă cel puțin la fel de importantă, perioada de șlefuire a acestor talente crude, care se exprimă uneori instinctiv, așa cum le dictează fotbalul pe care-l au... în sînge.

Analizînd, pe compartimente, lotul reprezentativ de juniori, vom face remarca, nu lipsită de satisfacție, dar și de... contrariul ei, că și în acest an — a devenit oare o tradiție ? — „recolta" de apărători este mult mai valoroasă decît cea de atacanți. Pornind de la realitatea că și la seniori numărul atacanților români de valoare este redus (avem un Dobrin, un Dumitrache, un Lucescu, un Dembrovschi, un Domide, un Oblemenco și începem să ne gîndim...) situația la „pepinieră" este îngrijorătoare.

De cîțiva ani încoace, țara noastră are destui apărători de recunoscută valoare (care „țin" adeseori rezultatele și jocurile în spinare), „producția" lor continuă în serie, în vreme ce înaintași se descoperă mult mai greu. Un Helvei (mare talent), un Ghergheli, sau acest băiat (dotat) de 15 ani, Năstase, sînt totuși mult prea puțini pentru nevoile viitoare ale fotbalului nostru. **Sugerăm, pe această cale, Federației Române de Fotbal organizarea unei adevărate campanii (nu glumim de loc, problema este mult prea serioasă) pentru descoperirea de tineri atacanți de valoare. Să colinde (toți) antrenorii noștri federali echipele de diviziile B și C, toate centrele de juniori (unde să stea nu o zi, două) și să vină cu liste și cu atacanți tineri la București, la trialuri.**

Un alt aspect care trebuie să pună pe gînduri este lansarea, în continuare, a valurilor de fotbaliști-prichindei. Avem, din păcate, și la echipa națională de seniori și la destule formații de divizia A, **mulți jucători cu gabarit mic.** Experiențele dificile, nefavorabile adeseori, pe care le trăim azi la seniori trebuie să constituie o lecție. **Fotbalul modern, fotbalul viitorului, este și va fi al jucătorilor excelent dotați tehnic și fizic.** La juniori, este timpul cînd trebuie să opereze — aproape cu cruzime, dacă vreți — și selecția naturală. Acceptînd una, două excepții (un gen Dumitrache, de exemplu), la subiecte ieșite din comun, antrenorii trebuie să aplice regula pe care toți tehnicienii din țările cu fotbal avansat o respectă ca pe un principiu.

ECHIPA DE JUNIORI ÎN FAȚA PRELIMINARIILOR TURNEULUI U.E.F.A.

Deși cam toate federațiile de fotbal se arată — formal — pentru ideea „**lotul național de juniori trebuie să fie o trambulină, un instrument de lansare a tinerelor talente necunoscute**", în fapt multe se dezic printr-o practică care anulează, în bună parte, intenția afirmată. Căutînd să se valideze prin victorii în turnee, prin locuri favorabile în clasamente, unii antrenori depășesc flagrant vîrsta admisă la meciurile de juniori. Consecințe ? 1) Echipele de juniori adevărați sînt întrecute de formații „bătrîne". 2) Aprecierea muncii antrenorilor de juniori stă sub semnul îndoielii pînă în momentul cînd elevii lor intră în formații de seniori, rezultatele imediate (cifrice) fiindu-le adeseori nefavorabile. Care este concluzia ? Pentru echipa României — care respectă principiul vîrstei — drumul în preliminariile turneului U.E.F.A. pare dificil, dar nu imposibil de parcurs cu succes. Sugerăm federației de specialitate să urmărească și să asigure condiții cît mai bune de muncă acestui important sector, păstrîndu-și o înțeleaptă rezervă în solicitarea rezultatelor imediate, adeseori înșelătoare...

M. POPESCU

LOTO—PRONOSPORT

AMĂNUNTE ÎN LEGĂTURĂ CU CONCURSUL SUPLIMENTAR PRONOSPORT „S-2" DIN 26 NOIEMBRIE 1969

Începînd de astăzi participanții își pot depune buletinele pentru concursul suplimentar „S-2" din 26 noiembrie 1969.

După cum s-a mai anunțat, acest concurs a fost organizat cu ocazia meciurilor retur din optimile de finală ale marilor competiții fotbalistice europene „CUPA CAMPIONILOR EUROPENI" și „CUPA CUPELOR".

În programul acestui concurs suplimentar, sînt incluse meciurile cele mai atractive, dintre ele remarcîndu-se : Benfica (Portugalia) — Celtic Glasgow (Scoția), Fiorentina (Italia) — Dinamo Kiev (U.R.S.S.), Ferencvaros (Ungaria) — Leeds (Anglia), Dinamo Zagreb (Iugoslavia) — Ol. Marseille (Franța) etc. jocuri deschise oricărui rezultat.

De menționat că acest concurs se va desfășura după actualul regulament al sistemului Pronosport cu singura diferență că la participare se va înscrie pe buletine — în spațiul rezervat numărului de concurs — S-2.

NUMERELE EXTRASE LA CONCURSUL PRONOEXPRES nr. 47 DIN 19 NOIEMBRIE 1969

EXTRAGEREA I :

23 35 2 4 26 1

Fond de premii : 313 133 lei

EXTRAGEREA a II-a :

16 11 3 41 6 22 30

Fond de premii : 268 215 lei

Plata premiilor pentru acest concurs se va face astfel :

În Capitală : de la 27 noiembrie, pînă la 4 ianuarie 1970 inclusiv ;

În țară : de la 30 noiembrie pînă la 4 ianuarie 1970 inclusiv.

PREMIILE ÎNTREGI ȘI SFERTURI DE LA TRAGEREA LOTO DIN 14 NOIEMBRIE 1969

EXTRAGEREA I : Categoria I : 2 variante sfert a 14 049 lei ; a II-a : 2 variante întregi a 25 162 lei și 3 variante sfert a 6 290 lei ; a III-a : 72 a 1 198 lei și 63 a 299 lei ; a IV-a : 202 a 532 lei și 173 a 133 lei ; a V-a : 429 a 311 lei și 300 a 78 lei.

EXTRAGEREA a II-a : Categoria B : 3 variante sfert a 38 072 lei ; cat. C : 2 variante întregi a 20 579 lei și 9 variante sfert a 5 145 lei ; cat. D : 434 a 100 lei și 1 221 a 25 lei.

„CRONICA specialistului"

Colaborarea dintre antrenor și medic

Vasta și complexa activitate ce o desfășoară medicul și antrenorul în pregătirea unor colectivități de sportivi mă obligă să selecționez aspectele cele mai importante ale acestei activități.

Prima și cea mai importantă acțiune de colaborare dintre tehnician și medic începe, sau ar trebui să înceapă, cu selecția — atît la nivelul copiilor cît și atunci cînd este vorba de achiziționarea de jucători seniori consacrați. Măsurătorile antropometrice și probele funcționale de adaptare a organismului la efort sînt elemente care trebuie să stea la baza aprecierilor în selecția copiilor. Din păcate numai în municipiile cu dispensare cu profil de specialitate și la unele centre pentru copii — selecția are la bază astfel de criterii. În rest, selecția se face cu „ochiometru" pe baza deprinderilor tehnice și în funcție de capacitatea antrenorului. Un alt aspect al acestei probleme de selecție și care la noi este complet neglijat, dar căruia în țările cu fotbal evoluat i se dă mare importanță, este controlul medical asupra stării de sănătate și a capacității de efort la achiziționarea jucătorilor consacrați. Personal, de curînd am comis o asemenea eroare, acceptînd în lot un jucător care, altfel, are clasă europeană, fără a face acest control asupra stării sale de sănătate, dar care s-a prezentat la pregătire cu un clacaj. După o scurtă perioadă de pregătire, am constatat cumul de lichid în articulația unui genunchi operat de menisc. Deci concluzia pentru tehnicieni : nu acceptați achiziții, fără control medical, indiferent de clasa jucătorului.

Controlul medical complex, la începutul fiecărei perioade pregătitoare, care, de altfel, este obligatoriu, trebuie să dea concluzii și indicații pe baza cărora antrenorul să-și axeze pregătirea, în general, și individualizarea, în special. Jucătorii noștri ocoleso cît pot aceste examinări complexe, uneori fiind nevoie de intervenții energice pentru ca ei să se prezinte la dispensare. Unii o fac din inconștiență sau comoditate, dar cei mai mulți o fac premeditat pentru a-și ascunde unele deficiențe sau starea fiziologică în care se prezintă la pregătire după concediu.

În perioada pregătitoare, în special, dar și în cea competițională, urmărirea indicilor majori legați de puls, tensiune arterială și (foarte important) observarea curbei ponderale (greutatea) sînt determinante. Indicațiile pe care ni le furnizează medicii, legate de stabilizarea pulsului sub cel inițial (cel cu care a plecat la începutul pregătirii) din pulsul bradicardic, trebuie să concorde cu o stare de antrenament superioară (forma sportivă). De asemenea, trebuie să urmărim și să individualizăm greutatea optimă a fiecărui jucător, orice sesizare a medicului în ceea ce privește plusul sau minusul de greutate trebuind să declanșeze stare de alarmă.

Un alt capitol al colaborării dintre cei doi tehnicieni este recuperarea jucătorilor accidentați cît mai rapid și, dacă este posibil, fără a se întrerupe pregătirea prin concedii medicale prelungite. Îndrăznesc să afirm, din experiența proprie, că jucătorii noștri nu au conștiința însănătoșirii lor cît mai urgent posibil, neglijînd tratamentele.

De asemenea, discuțiile și ședințele planificate pentru ÎMBOGĂȚIREA CUNOȘTINȚELOR DE IGIENĂ sînt bine venite. Echilibrul între odihnă, alimentație, antrenament și alte activități este cel mai greu de stabilit și menținut la jucătorii noștri de fotbal. Ceea ce este mai grav nu e că nu știm, ci că nu respectăm acest regim igienic. Majoritatea jucătorilor noștri nu știu să se alimenteze rațional sau dacă o știu, pentru că aceasta e învățată forțat din activitățile în comun, nu-i dau importanță.

În încheierea acestei succinte expuneri, aș vrea să spun că, pentru pregătirea psihologică, unii medici reușesc să obțină efecte uneori salutare prin autosugestie în vederea relaxării sau a înlăturării stării de „stress" — a unei stări de start exagerate. Antrenorii împreună cu medicul trebuie să aleagă mijloacele și momentele folosirii acestor procedee care așa cum spuneam pot avea efecte dintre cele mai bune.

Dr. C. RADULESCU
medic și antrenor la C.F.R. Cluj

„Trofeul Carpați" la handbal

(Urmare din pag. 1)

UNIUNEA SOVIETICA — IUGOSLAVIA 22—15 (10—7)

Cu un team mai omogen, cu o jucătoare pentru care tehnica mînuirii balonului nu are secrete (Turcina) și cu o șutoare de clasă (Bobrova), reprezentativa Uniunii Sovietice și-a asigurat — liniștit — victoria în partida cu echipa Iugoslaviei și prin aceasta medalia de bronz a „Trofeului Carpați".

În min. 18, scorul era 5—5, reflectînd singura perioadă de echilibru a meciului. Trei contraatacuri (de două ori Bobrova și o dată Bobrus) au adus conducerea echipei sovietice în min. 22 : 8—5. De aici, jucătoarele sovietice s-au detașat, cu toată opoziția neastîmpăratei Karabatici, omniprezentă în atac și în apărare. Arbitrajul strîns a închis în bună măsură drumul spre durități. În repriza a doua, avînd victoria asigurată, echipa sovietică și-a permis să facă uneori demonstrații de virtuozitate, la care și-au dat concursul, în afara Bobrovei și Turcinei, jucătoarele Șabanova și Marșuba. Diferența mare de scor se explică, în parte, și prin totala cădere fizică a handbalistelor iugoslave. Au marcat : Bobrova (7), Marșuba (4), Bobrus (4), Baranova (3), Șapanova (2), Vlasova și Turcina pentru Uniunea Sovietică și Zovko (7), Karabatici (5), Blagoevici (2) și Dloka pentru Iugoslavia. Au arbitrat V. Pelenghian și P. Cîrligeanu (România).

R. D. GERMANA — ROMANIA 14—10 (6—4)

Puternic susținute de public, handbalistele noastre au început meciul în trombă. Dobîrceanu deschide scorul, dar Czelake restabilește egalitatea. Sînt ratate, pe rînd, de o parte și de alta atacuri, jocul ambelor echipe fiind evident stăpînit de nervozitate. Simona Arghir irosește două situații de gol în timp ce Winkler și Schanding sînt anihilate de Lucreția Anca. Timp de 9 minute mingea se încăpățînează să nu treacă printre bare, dar în min. 12 Băicoianu înscrie, iar Sos majorează la 3—1, printr-o transformare a unei lovituri de la 7 metri. Winkler trage în min. 14 splendid, reducînd handicapul. În min. 15 Hochmuth străpunge apărarea și... 3—3. Schramko și Braun mențin echilibrul manifestat în joc de echipe : 4—4 (min. 17). Lucreția Anca apără extraordinar, printr-un reflex, un șut puternic al lui Braun scăpată pe contraatac. Dar în min. 22 ea nu poate evita golul. Hochmuth se înalță și trimite năpraznic mingea în plasă. Tot ea, în min. 24, ridică avantajul echipei R. D. Germane la 6—4.

Repriza a doua începe în aceeași tensiune. Winkler aduce pentru puțină vreme liniștea înscriind printr-un șut magistral : 7—4 pentru R.D.G. Atacul următor este ratat de Băicoianu (pasează la adversar...), dar după ce echipa noastră cîștigă balonul fetele intră în „priză". Ele înscriu de două ori consecutiv prin Ilie și Sos : 6—7 (min. 32). Băicoianu ratează egalarea în min. 34 (ah, cît de mult greșește fata aceasta !). Puternica echipă a R. D. Germane este greu de întrecut. Jucătoarele ei revin în atac și cu toate că Lucreția Anca este în zi mare, prin perseverență, prin combinații subtile, prin șuturi puternice, își creează un plus hotărîtor de goluri. Să dăm Cezarului ce este al lui: echipa lui Hochmuth este excelentă în toate compartimentele ei. În continuare, scorul a evoluat astfel : 8—6 (pentru R.D.G. Janker) ; 8—7 (Sos) ; 9—7 (Winkler) ; 10—7 (Czelake) ; 11—7 (Czelake) ; 11—8 (Arghir) ; 12—8 (Czelake) ; 12—9 (Sos) ; 13—9 (Hochmuth) ; 14—9 (Hochmuth) ; 14—10 (Băicoianu). Au arbitrat Marcel Milloud și Gabriel Kurt (Elveția).

Clasamentul final al celei de a X-a ediții a Trofeului Carpați : 1. R. D. Germană, 2. România, 3. Uniunea Sovietică, 4. Iugoslavia, 5. Cehoslovacia, 6. Ungaria, 7. Polonia, 8. România tineret.

Au fost oferite următoarele distincții : Cupa fair-play — echipei Poloniei ; premiul pentru golgeter — Cristina Metzenrath (România tineret — cu 27 goluri) ; premiul pentru cel mai bun portar — Edelgard Rothe (R.D.G.) ; premiul pentru cea mai frumoasă jucătoare — Mila Karabatici (Iugoslavia).

sportul în lume

DEBUT FAVORABIL AL ECHIPEI DE HOCHEI

ROMÂNIA-DANEMARCA 7-3

Marți seara, pe stadionul de iarnă Gladsaxe din Copenhaga, echipa de hochei a României și-a inaugurat sezonul internațional, a luat de fapt startul în amplul program de pregătire în vederea participării la întrecerile grupei B a campionatului mondial, programate în februarie, la București.

Reunit prima oară după jocurile din campionatul național, lotul nu a avut, bineînțeles, timpul necesar pentru a realiza o sudură între componenții săi și lucrul acesta s-a văzut încă din primele minute ale partidei.

Echipa Danemarcei, substanțial remaniată față de cea cunoscută și serios întinerită, a început puternic, deschizînd scorul în min. 8 prin Erikssen, la un contraatac. Iuliu Szabo egalează după 4 minute, pentru ca în min. 17 Biro să aducă la conducere echipa română.

Eliberați de trac și puși pe picioare, jucătorii noștri reușesc apoi o excelentă repriză a doua, desfășurată într-un ritm rapid, întesată de combinații. Gheorghiu (min. 23 și 33), Florescu (32) și Bașa (37) înscriu goluri de toată frumusețea. Anderssen a redus din handicap în min. 26.

După ce în min. 41 Calamar urcă scorul la 7—2, formația noastră „oprește motoarele", încercînd mai mult unele scheme tactice, omogenizarea liniilor (antrenorii Novacek și Tiron au rulat tot lotul de jucători). Cel de-al 3-lea gol al danezilor a fost înscris de Lauritze, tot pe contraatac.

★

Aseară, s-a desfășurat meciul revanșă. Pînă la închiderea ediției, rezultatul nu ne-a parvenit.

ÎNTÎLNIRE INTERNAȚIONALĂ DE JUDO

Disputată la Hamburg, în prezența a peste 4 000 de spectatori, întîlnirea internațională de judo dintre selecționatele R. F. a Germaniei și Poloniei s-a încheiat cu scorul de 4—1 în favoarea gazdelor.

ROZIER ÎNVINGĂTOR ÎN C. H. I. O. DE LA GENEVA

C.H.I.O. de la Geneva a continuat cu desfășurarea unei noi probe de obstacole, în care victoria a revenit sportivului francez Marcel Rozier. Învingătorul, care a concurat pe calul „Quo Vadis", a parcurs traseul cu 12 obstacole în timpul de 63,6 (0 p penalizare), urmat de compatriotul său Pierre Jonguerés d'Oriola (pe „Pomone") în 71,2.

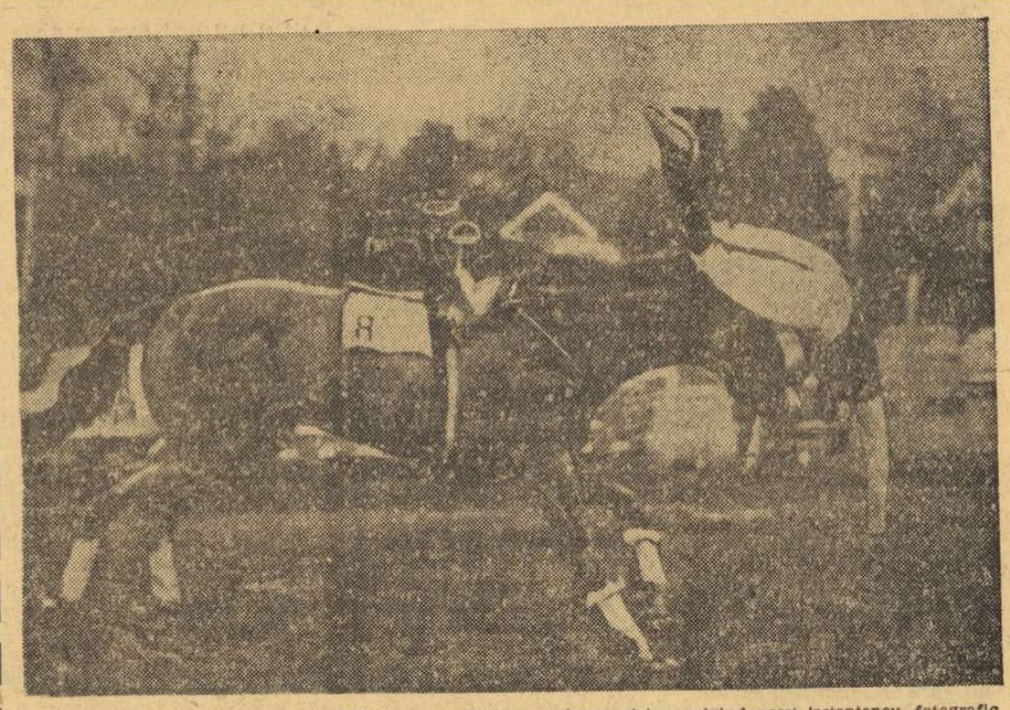

Cît de grea este meseria de jokeu — se poate convinge oricine privind acest instantaneu fotografic luat pe pista de la Sandown Park, de lîngă Londra. Bietul călăreț este catapultat din șea și va face o aterizare forțată, spre dezolarea tuturor celor care pariaseră pe nărăvașul armăsar.

CaleidoScop

FORFAITUL FIRMEI „OMEGA"

„Omega", firma elvețiană care a cronometrat evenimente ale fiecărei Olimpiade cu începere din anul 1932, va fi absentă de la J.O. programate la München. Știrea a surprins cercurile de specialitate, care s-au interesat... la sursă asupra motivelor absenței. Acestea s-au dovedit, însă, foarte simple. Explicînd motivele acestui „forfait", unul din conducătorii firmei a declarat : „Atmosfera propice concursurilor sportive amatoare nu mai seamănă astăzi cu aceea din trecut. Întrecerile au devenit mult prea scumpe. Pentru a măsura secundele la Ciudad de Mexico, am cheltuit 400 000 lire, sumă care depășește puterile noastre".

RECORD DE PARTICIPARE LA JOCURILE CENTRO-AMERICANE

Cuba a înscris delegația cea mai numeroasă de sportivi la Jocurile Centroamericane și ale Caraibilor, ce vor avea loc la Ciudad de Panama cu începere de la 28 februarie 1970, a declarat un reprezentant al Comitetului de organizare a acestor întreceri. Din delegația cubaneză vor face parte 533 de persoane, dintre care 362 de sportivi și sportive. Porto Rico va trimite o delegație de 288 sportivi, incluzînd 33 de femei.

O dată cu înscrierile primite din Cuba, Porto Rico și Costa Rica, numărul țărilor participante s-a ridicat la 18. Organizatorii speră însă că vor fi primite în timp util și înscrierile din partea Republicii Honduras și Guyanei.

O URMARIRE CA-N FILME

O urmărire în automobile cum poate fi văzută numai în filmele polițiste a avut loc recent pe una din șoselele italiene. Eroii întîmplării au fost arbitrul de fotbal Luigi Angione și trei suporteri nemulțumiți ai clubului Cassano. Dar, iată cum s-au petrecut faptele. Arbitrul Angione a anulat un gol înscris de Cassano în cursul unui meci din campionatul regional, susținut cu formația Carbonara. Trei persoane, neidentificate, din Cassano l-au așteptat pe Angione după terminarea partidei. Acesta din urmă a rugat un oficial al clubului Cassano să-l conducă acasă într-un automobil. Cei trei au urcat într-o altă mașină și, pe o distanță de 30 de kilometri, s-a desfășurat o goană nebună. Salvarea arbitrului a apărut sub forma unei patrule a poliției, care i-a determinat pe cei trei suporteri nemulțumiți să se facă nevăzuți.

Interesant este însă faptul că, în ciuda golului anulat, echipa din Cassano cîștigase meciul cu 4—1 !

„TOTO", „LOTTO" ȘI J.O.

„Toto" și „Lotto", două societăți vest-germane de pronosticuri sportive și loterii vor organiza finanțarea Jocurilor Olimpice din anul 1972. În același timp, mai multe firme industriale au donat Comitetului de organizare a J.O. 5000 de mașini de scris pentru casa presei, 400 de aspiratoare și... 600 000 de bomboane de ciocolată.

Bobby Charlton caută să intre de pe acum în ambianță mexicană, probînd un autentic „sombrero"...

ȘTAFETA GIGANTICA

Nu de mult a avut loc la Paris sărbătorirea jubileului secției de înot a cunoscutului club „Racing". Cu această ocazie, s-a desfășurat o mare ștafetă, la care au luat parte 1 000 de înotători, membri ai clubului, fiecare străbătînd distanța de 100 m. La sfîrșitul cursei, cronometrele au fixat un record mondial : 25 ore, 58 minute și 26 secunde, fiecare sportiv parcurgînd distanța în timpul mediu de 1:35,5. Este o foarte bună performanță, avînd în vedere faptul că au luat parte sportivi între 7 și... 78 de ani !

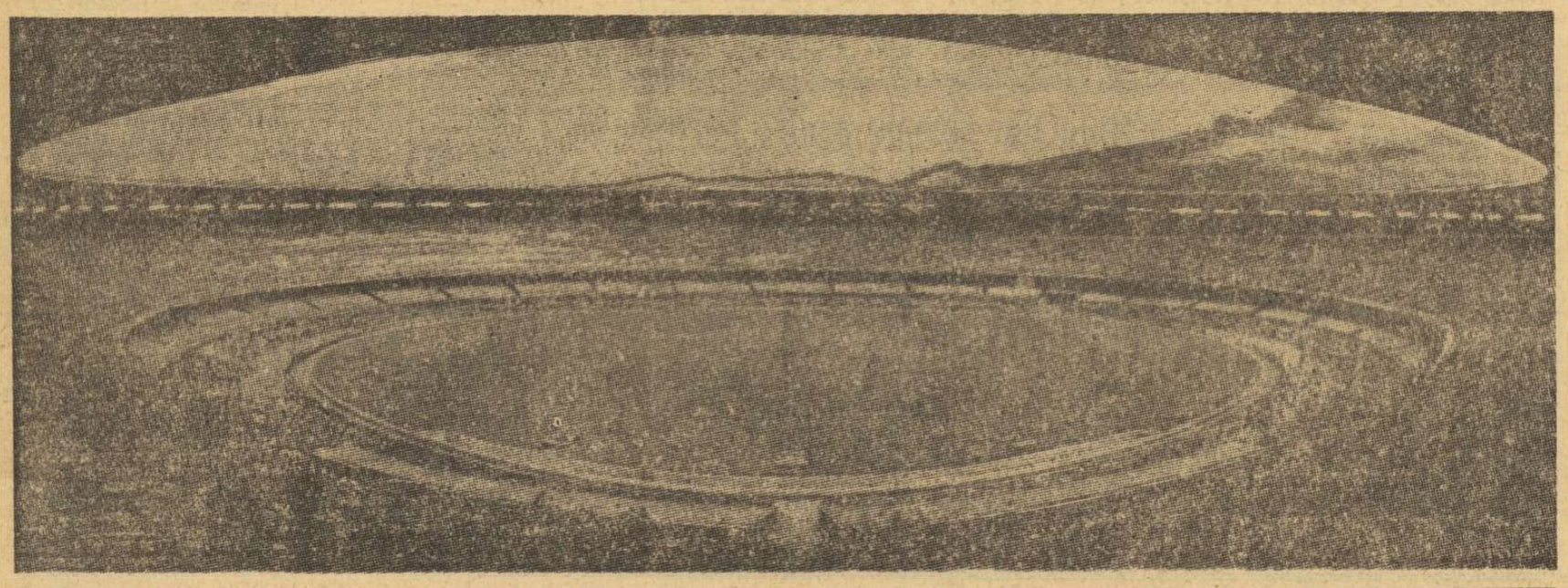

Maracana, probabil cel mai celebru stadion al lumii, în zi de (mare...) meci

Poate că, la ora apariției acestor rînduri, celebra „Perlă Neagră" va fi marcat al 1000-lea gol...

CÎND PELE MARCHEAZĂ AL 1000-LEA GOL!

Poezia fotbalului brazilian în confruntare cu școala realistă europeană

Jucătorii de fotbal brazilieni nu faultează decît foarte rar, nu fac obstrucție și evită pe cît posibil tacticile defensive. Temporizarea, aglomerarea apărărilor, jocul cu „libero" sînt ca și inacceptabile pentru echipele braziliene, aceste elemente tactice fiind considerate dăunătoare spectacolului fotbalistic, așa cum înțeleg jocul spectatorii brazilieni. Iar în Brazilia fotbalul-spectacol este singurul articol care are căutare. Or, fotbalul-spectacol, după concepția milioanelor de suporteri brazilieni, este înainte de toate un fotbal ofensiv, cu goluri multe, combinativ, în care legea este etalarea calităților individuale ale unor artiști ai balonului. Se cer fente savante, dribblinguri acrobatice și cît mai multe goluri înscrise ca urmare a unor combinații.

S-ar putea spune chiar, cu puțină exagerare, că toate cuceririle tactice aplicate pe scară industrială în fotbalul european, și care urmăresc mai ales împiedicarea adversarului de a înscrie goluri, merg în sens contrar gustului format despre spectacolul fotbalistic în Brazilia. Și, ca atare, aceste cuceriri sînt pe cît posibil evitate de echipele braziliene, deosebit de grijulii în a nu pierde sufragiile publicului lor. Or, fără atașamentul „torcidei" (galeria braziliană), fotbalul profesionist brazilian ar fi condamnat la moarte.

Încercările făcute de unii tehnicieni și echipe de a forma gustul publicului pentru un joc mai atletic, mai simplu, mai calculat, sau în stilul echipelor europene, au eșuat pînă în prezent în Brazilia.

Rezultatul — pe planul al doilea ?

Un joc de fotbal în care ambele echipe renunță cu bună știință la folosirea unor mijloace tactice care ar putea contribui la obținerea unor rezultate favorabile numai pentru ca spectacolul să nu sufere, poate fi considerat cu un ochi european, într-o bună măsură, ca un joc convențional. Adică, un fel de teatru, circ sau music-hall, în care jongleriile și etalarea unor combinații spectaculoase, dar oarecum gratuite, se realizează de comun acord, într-o oarecare măsură și în dauna rezultatului, care s-ar putea realiza cu alte mijloace.

Educat în acest fel, jucătorul brazilian devine cu adevărat un artist. Singurul lui țel este de a juca spectaculos, de a deveni un jongler cu balonul. Poate părea surprinzător, dar preocuparea de a marca goluri nu suferă. Dimpotrivă, se marchează probabil mai mult decît în majoritatea campionatelor europene. Suferă, în schimb, tehnicile și tacticile de împiedicare a adversarului de a marca goluri, adică latura în care echipele europene au atins tocmai în ultimul deceniu o adevărată măiestrie. În acest sens, jucătorul brazilian se află în postura marelui jongler de circ Rastelli, care și-a cîștigat celebritatea internațională în urmă cu 20 de ani echilibrînd concomitent o duzină de mingi de fotbal pe diverse părți ale corpului. Acest Gianni Rastelli a fost invitat într-o zi de către prietenii săi din marea echipă F.C. Torino (înaintea marii catastrofe aviatice care a stins viața majorității jucătorilor acestei echipe) să participe cu ei la un joc amical. Ei bine, marele artist al balonului rotund a făcut o figură lamentabilă în compania unor jucători profesioniști.

Păstrînd proporțiile și respectînd condițiile diferite cam în acest fel par să se prezinte și echipele braziliene în comparație cu cele europene, dacă avem în vedere eficiența concepțiilor tactice și eficiența mijloacelor tehnice puse în slujba obiectivelor tactice urmărite.

Dilema lui Saldanha

Joao Saldanha, selecționerul echipei Braziliei, însărcinat cu pregătirea fostei campioane mondiale pentru C.M. din Mexic, și-a preluat sarcina fiind convins că echipa Braziliei are nevoie de o doză de realism dacă vrea să se impună la viitoarea ediție a Cupei Jules Rimet. Turneul lui de studiere a echipelor europene din toamna aceasta, în cursul căruia a asistat și la jocul România — Portugalia de la București, a avut ca scop să descopere mijloacele tactice acceptabile și aplicabile de către echipa sa în confruntarea care o așteaptă anul viitor. Aflăm din sursă braziliană că, în urma celor constatate, Saldanha preconizează un marcaj mai strict în apărare și o întărire a eșalonului defensiv. Dar, subliniază tot Saldanha, aceste măsuri nu sînt aplicabile decît în confruntarea cu echipele europene, fără însă a-și face prea mari iluzii în ce privește șansele sale de succes cu aceste manevre tactice. Saldanha consideră, și nu fără temei, că un eventual succes al culorilor braziliene nu poate fi decît urmarea evoluției unor jucători excepționali dotați, de care nu duce lipsă fotbalul brazilian. Iar aici este vorba de artiști de talia unor Pele, Tostao, Gerson etc.

Se pare, deci, că lupta se va da în Mexic între arta plină de spectacular a echipei Braziliei și între jocul riguros organizat al ecnipelor europene. Arta cu multe aspecte de gratuitate se va lovi de utilitarismul orientat strict către rezultat, reprezentat de către echipe ca acelea ale Angliei, Italiei, R.F. a Germaniei și a altor formații experimentate, din rîndul cărora bine ar fi să nu lipsească nici naționala noastră. Rămîne doar să facem tot ce trebuie pentru a putea prezenta în Mexic un „11" care să se ridice la înălțimea posibililor săi adversari.

Se înfruntă două tendințe, în multe privințe opuse, ale fotbalului mondial și este probabil ca rezultatul acestei confruntări să influențeze în mare măsură evoluția soccerului în anii următori.

N. BRAȘOVEANU

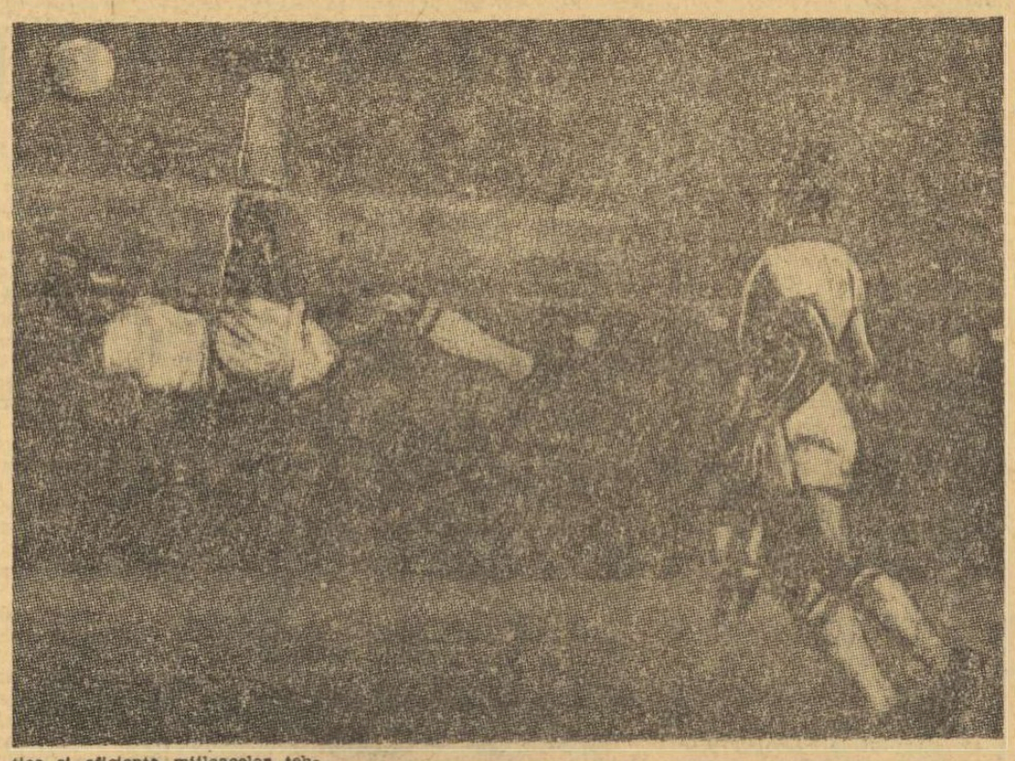

FOTBAL MERIDIANE

● Pregătindu-se pentru meciul cu Italia, R.D. Germană a învins formația Dynamo Frankfurt pe Oder cu 4—2 (2-1). Iată formația aliniată : **Blochwitz (Croy) — Rock (Fraessdorf), Urbanczyk, Seehaus, Stein (Körner), Schlutter, Irmscher, Löwe, P. Ducke, Frenzel, Vogel.**

● Echipa Australiei a sosit la Lourenço Marques (Mozambic), în vederea meciurilor cu formația Rhodesiei (preliminariile C.M.) programate la 23 și 27 noiembrie.

● În Cupa europeană a tîrgurilor : Gwardia Varșovia — Dunfermline 0—1 (în tur 1—2).

Aseară, în „C.C.E.", Standard Liege a învins pe Real Madrid cu 1—0 în primul meci din optimile de finală.

FROLOV PLEDEAZĂ PENTRU MECIURI ÎN 5 REPRIZE

MOSCOVA, 19 (Agerpres). — Într-un articol publicat în ziarul „Sovietski Sport", cunoscutul boxer sovietic Valeri Frolov pledează pentru introducerea meciurilor de 5 reprize la amatori. „Boxul amator trece printr-o perioadă de criză — scrie Frolov. Din cauza timpului limitat (trei reprize) în care un pugilist își poate etala calitățile, nu se pot desprinde caracterizări clare, iar arbitrajele sînt în mod fatal subiective. În partida de 5 reprize boxerul ar putea da mai bine măsura valorii sale, iar arbitrul ar putea cîntări mai just în acordarea deciziei".

O confruntare baschetbalistică de mare interes

Palatul sporturilor din Belgrad găzduiește astăzi un meci în care reprezentativa Iugoslaviei întîlnește o Selecționată a Europei alcătuită din baschetbaliști reprezentînd șase țări : Bulgaria, Cehoslovacia, Italia, Polonia, Spania și U.R.S.S. Partida, organizată cu prilejul celei de a 25-a aniversări a înființării federației iugoslave de specialitate, suscită un viu interes. Cu toate că meciul va fi televizat, toate biletele de intrare au fost deja vîndute.

Reprezentativa Iugoslaviei prezintă o formație aproape identică cu aceea care s-a clasat pe locul secund la ultima ediție a campionatelor europene. A fost operată o singură schimbare, determinată de plecarea lui Ciosici în S.U.A. În locul lui a fost desemnat Djurici. În ce privește selecționata europeană, elementele cele mai valoroase sînt sovieticii Paulauskas și Belov, cehoslovacii Zednicek și Zidek, spaniolii Rodriguez și Luyk (acesta din urmă este originar din S.U.A.). Lor li se adaugă renumiți veterani ca bulgarul Dimov, italianul Recalcati, sovieticul Volnov și polonezul Lopatka.

Rezultatul final este greu de prevăzut. În schimb, frumoasa propagandă pe care o pot face acești maeștri ai sportului cu mingea la coș reprezintă o certitudine.

ÎNAINTEA TURNEULUI DE LA TIMIȘOARA

HANDBALUL FRANCEZ ÎN PRAGUL MATURITĂȚII

Fără a avea în handbal o carte de vizită prestigioasă, asemănătoare celei din rugby sau schi, Franța a obținut totuși organizarea campionatului mondial — ediția 1970.

Calificată, astfel, din oficiu, echipa țării gazdă urmărește să depășească faza protocolară a prezenței sale la suprema competiție a handbalului masculin. Pentru aceasta, însă, ea va trebui să se claseze cel puțin pe locul secund în grupa preliminară, unde va avea de înfruntat două adversare redutabile : echipele **României și R.F. a Germaniei.**

Optimismul este însă prezent în tabăra viitoarei gazde a C.M., după cum se poate constata și din declarația uneia din vedetele handbalului francez, **Chastanier : „Întrucît o victorie asupra României nu ne este la îndemînă, pregătirile noastre urmăresc calificarea în dauna echipei R.F. a Germaniei. Pentru aceasta noi folosim, în special, proiecțiile cinematografice, căci avem filme cu majoritatea partidelor disputate de adversarii noștri în acest an. Jucătorii francezi se familiarizează astfel, zilnic, cu maniera de joc a handbaliștilor din R.F. a Germaniei și repetă la antrenament combinații antidot. . .«**

Evident, însă, că stagiul celor 23 de selecționabili de la **Jouy-en-Josas**, recent încheiat, n-a fost doar un cineclub. Numai faptul că dintre aceștia doar 16 jucători vor fi reținuți pentru pregătirile în vederea campionatului mondial, poate lăsa să se întrevadă seriozitatea acestui prim test al handbaliștilor francezi. Dubla întîlnire cu reprezentativa **Bulgariei** (o altă echipă cu palmares internațional incipient), terminată cu succesul lejer al reprezentativei **Franței** (20—11 și 17—12), a constituit, apoi, doar o trecere în revistă a lotului, din care s-au impus deja cunoscuții **Férignac, Sellenet, René Richard, Etcheverry, Faye** și, în special, **Brunet.** Singura revelație în acest sens a constituit-o evoluția tînărului **Rachid Aggoune.** Pe baza bunei sale comportări din turneul de la **Madrid,** acesta a fost promovat din lotul speranțelor în prima reprezentativă și acum, în urma excelentelor partide jucate contra **Bulgariei,** și-a dobîndit titularatura. Produs pur al școlii de handbal de la **Ivry,** unde a fost remarcat cu prilejul unei competiții intercartiere, el relevă calități atletice și tehnice de prim rang. Din păcate, acest tînăr talent nu va putea fi prezent la turneul de la **Timișoara** (22—26 noiembrie), la cel organizat în **R.D. Germană** cu prilejul sărbătorilor de iarnă și nici la cantonamentul din ianuarie 1970, de la Institutul național de sport al Franței, întrucît își satisface stagiul militar. Se contează însă pe prezența lui la pregătirile finale în vederea C.M. pentru ca, pe teren propriu, handbalul francez să susțină cu succes examenul de maturitate.

TURNEUL „OPEN" DE LA LONDRA

La Londra au continuat întrecerile turneului internațional „open". În primul tur al probei de simplu bărbați, Țiriac l-a întîlnit pe redutabilul tenisman profesionist australian Emerson. La capătul unei partide spectaculoase, Emerson a obținut victoria cu 11—9, 6—3. În turneul feminin, jucătoarea sud-africană Anette du Plooy a obținut o surprinzătoare victorie cu 6—3, 6—4 în fața americancei Rosemary Casals.

Tiparul I.P. „Informația", str. Brezoianu nr. 23—25, București

40368

PROLETARI DIN TOATE ȚĂRILE, UNIȚI-VĂ!

Redacția și administrația: str. Vasile Conta nr. 16, tel. 11.10.05, interurban 72 și 286. Telex sportrom buc. 180.

sportul

4 pagini 30 bani

Anul XXV — Nr. 732 (6166) ZIAR AL CONSILIULUI NAȚIONAL PENTRU EDUCAȚIE FIZICĂ ȘI SPORT Vineri 21 noiembrie 1969

ÎN DERBIUL ETAPEI A 12-a, RAPID A ÎNTRECUT CLAR PE DINAMO BUCUREȘTI

● *Trei echipe — Dinamo București, Rapid și Universitatea Craiova, cu cite 15 puncte — în fruntea clasamentului!*

● *Învingînd cu 3-0 pe Steagul roșu, A.S.Armata Tg. Mureș a predat „lanterna" Politehnicii Iași*

● *Campioana învinsă de o nouă promovată*

Prins afară din poartă, Coman se arcuiește în zadar după minge; Dumitru a șutat cu „bolta", de la aproximativ 20 de metri, înscriind cel de-al doilea gol al echipei sale
Foto: AUREL NEAGU

MAGNETUL

Stadionul Dinamo a bătut toate recordurile sale de public. Cel puțin 30 000 de spectatori au asediat ieri scena derby-*ului. Suporterii fotbalului au inundat tribunele, au blocat toate treptele, au ocupat toate pantele gazonate, s-au urcat pe tabela de marcaj, au făcut alpinism pe crengile copacilor desfrunziți, pînă spre vîrfuri, au înălțat capiteluri vii peste microbuzele de pe alei, au apărut la toate ferestrele spitalului, au acoperit, uneori, transfocatoarele televiziunii — într-un cuvînt, au cîntat un nou imn balonului cu pete albe și negre, a căror alternanță în zbor sugerează, ca într-un vîrtej, tristețile, bucuriile, decepțiile și speranțele fotbalului.*

Ieri, pe Dinamo, albul și negrul s-au contopit din nou în plutirea mereu fascinantă a mingii. Ieri, pe Dinamo, s-au declanșat noi și noi ambiții. Veșnica rivalitate Dinamo-Rapid (sau Rapid-Dinamo) s-a aprins încă o dată, sfîrșind cu un rezultat care ar putea să-i uimească pe cititorii ziarelor „Fos ton Spor", „Sport"-Zürich sau „Bola".

Ieri, Dinamo a pierdut. Poate pentru că acumulatorii erau stinși. Radu Nunweiller, cel mai bun jucător român în bătălia de un an pentru Mexic, a alergat ca într-un vis plin de melancolie. Dumitrache s-a uitat oarecum speriat la Dan, de undeva din vale. Mircea Lucescu, la fel ca și Ferdinand Bracke, nu și-a mai găsit balonul de oxigen. (Singurul care a învins oboseala a fost... extenuatul Cornel Dinu, care a înviat din morți cu o forță care mă face să cred că va fi marele campion al adaptării pe platourile lipsite de aer ale terenurilor mexicane)...

In tabăra cealaltă, Rapid a venit cu splendidul orgoliu al giuleștenilor, exacerbat întotdeauna în fața adversarilor de talie. Ieri, Rapid a izbutit să-și deschidă încă o dată evantaiul corat cu zîmbete și jucării, sub conducerea mezinului său, Dumitru, secondat de minune de acest complexat, dar admirabil, Angelescu și de „bătrînul maratonist" Codreanu.

A fost frumos derby-*ul de ieri. Poate pentru prima oară tranzistoarele nu s-au mai auzit în tribună. Măria sa fotbalul, care se părea că topise, duminica trecută, toate caloriile și entuziasmele nenumăraților săi suporteri, și-a magnetizat din nou prozeliții cu ușurința unui magician.*

Ioan CHIRILĂ

REZULTATE TEHNICE

A. S. Armata — Steagul roșu	3—0 (2—0)
Farul — Jiul	1—0 (0—0)
Dinamo Bacău — Universitatea Cluj	2—1 (1—0)
Dinamo București — Rapid	0—2 (0—2)
Crișul — Politehnica	2—0 (2—0)
Steaua — F. C. Argeș	0—0
Universitatea Craiova — Petrolul	2—1 (0—0)
C.F.R. — U.T.A.	1—0 (1—0)

CLASAMENT

1. Dinamo București	11	7	1	3	23—12	15
2. Rapid	11	6	3	2	20—11	15
3. Universitatea Craiova	11	6	3	2	19—11	15
4. F. C. Argeș	11	5	3	3	24—14	13
5. Dinamo Bacău	12	5	3	4	18—15	13
6. Jiul Petroșani	12	6	1	5	17—16	13
7. Farul Constanța	12	6	1	5	16—18	13
8. Steagul roșu Brașov	12	6	0	6	19—23	12
9. U.T.A.	12	5	2	5	15—20	12
10. Universitatea Cluj	12	3	5	4	16—16	11
11. Steaua	10	4	2	4	26—19	10
12. Crișul Oradea	12	4	2	6	17—25	10
13. C.F.R. Cluj	12	4	2	6	10—19	10
14. Petrolul Ploiești	10	3	3	4	12—13	9
15. A.S. Armata Tg. Mureș	12	3	1	8	10—22	7
16. Politehnica Iași	12	2	2	8	7—15	6

ETAPA VIITOARE (23 noiembrie): Petrolul — Crișul, Dinamo București — C.F.R., U.T.A. — F. C. Argeș, Dinamo Bacău — Jiul, „U" Cluj — Rapid, Steagul roșu — Universitatea Craiova, Politehnica — A. S. Armata, Farul — Steaua.

Un fundaș (Lupescu) și un mijlocaș (Dumitru) au făcut k.o. liderul...

DINAMO BUCUREȘTI — RAPID 0—2 (0—2)

Stadionul Dinamo; teren bun de joc; timp frumos; spectatori — peste 30 000. Au marcat: **Lupescu** (min. 34) și **Dumitru** (min. 38).

DINAMO BUCUREȘTI: **Coman 4 — Ștefan 6, Dinu 8, Stoenescu 5, Deleanu 6, Ghergheli 5, R. Nunweiller 5, Pircălab 5, Sălceanu 5** (min. 58 **Doru Popescu 5**), **Dumitrache 5, Lucescu 6.**

RAPID: **Răducanu 8 — Ștefan 8, Lupescu 9, Dan 8, Greavu 5, Dinu 6, Angelescu 9, Dumitru 9, Năsturescu 7, Neagu 7, Codreanu 8.**

A arbitrat **Aurel Bentu**, ★★★★, ajutat la linie de **V. Toma** și **M. Sadoveanu** — toți din București.

„Trofeul Petschowschi" (pentru public): 8

La tineret-rezerve: DINAMO — RAPID 2—0 (0—0)

Puși pe „jar" de duminică, după „calificare", peste 30 000 de bucureșteni au luat, ieri, cu asalt tribunele stadionului din șos. Ștefan cel Mare în dorința de a asista la

Dan domină careul la mingile înalte

acest autentic derby, Dinamo-Rapid, cu care a fost relansată (spectaculos!) întrecerea divizionarelor A.

ȘI JOCUL A ÎNCEPUT...

Pînă în minutul 34, meciul celor 8 „tricolori" (6 la dinamoviști, 2 la Rapid) se ridicase arareori la nivelul de derby, lipsindu-i acele faze de poartă care fac deliciul iubitorului de fotbal. Un cronicar obiectiv în redarea istoriei primelor 30 de minute e dator să consemneze ușoara superioritate a liderului în zona din apropierea careului mare al Rapidului, unde dinamoviștii „legaseră" ceva mai mult decît adversarul și de unde (cu un șut care a trimis balonul puțin peste „transversală") Dumitrache făcuse să înghețe (în min. 32) inimile suporterilor giuleșteni.

Timizi în ofensivă în tot acest timp (contraatacurile declanșate de pasa lungă a lui Dumitru funcționaseră defectuos), „vișiniii" au fost scoși din impas de... fundașul Lupescu, care, de cîtăva vreme, este omul de gol al echipei.

Cum spuneam, la începutul cronicii noastre, abia minutul 34 a repus în drepturi derbyul. Lupescu a părăsit, deodată, sistemul de-

G. NICOLAESCU

(Continuare în pag. a 3-a)

La Reghin au intrat în fabricație:

NOI TIPURI DE MATERIALE SPORTIVE

TG. MUREȘ, 20 (Agerpres). — La unitatea din Reghin a Combinatului de industrializare a lemnului — Tg. Mureș au intrat în fabricație noi tipuri de schiuri, purtînd mărcile „Săgeata Zăpezii", „Alb-Start", „Campion", „Combi E", „Razant", care au trecut cu bine probele de control ale unor prestigioase pirtii internaționale. Colectivul acestei unități execută, de asemenea, crose necesare campionatului mondial de hochei pe gheață (grupele B și C), manifestare sportivă de amploare, ce va fi găzduită în anul viitor de țara noastră. Paralel, fabrica produce un alt bogat material sportiv necesar sporturilor de iarnă.

CĂPITANUL ȘI LUMEA RACHETELOR MICI

● **O dimineață de toamnă cu Gică Cobzuc**

● **Ilie Năstase a ajuns jucător de tenis datorită bomboanelor...**

● **„Sportul alb" este mai frumos pentru cei ce nu ajung în finala „Cupei Davis"**

N-am să-mi încep reportajul nici cu „întîmplătoarea întîlnire la o ceașcă de cafea" (căpitanul nu este amator de cafea și cafenele), nici cu vreo referire la poetul X sau scriitorul Y (lui Gică Cobzuc nu-i plac exagerările). În loc de introducere, am să mărturisesc că ideea acestui reportaj mi-a fost sugerată și că ea mi-a plăcut din prima clipă, că în dimineața aceea splendidă — cînd octombrie i-a predat lui noiembrie ștafeta toamnei de aur — am căutat un racord și am fost fericit că l-am găsit: cu vreo 20 de ani în urmă, într-o zi la fel de fermecătoare, stăpînit de fiorii examenului, îmi făceam debutul în gazetărie, scriind, tot aici la Doherty, prima cronică...

L-am găsit pe Gică Cobzuc la datorie, adică între copiii care descifrează tainele sportului alb acolo, pe dreptunghiurile de zgură roșie ale Școlii sportive nr. 2, ascultînd cu sfințenie fiecare cu-

N. HRISTACHE

(Continuare în pag. a 2-a)

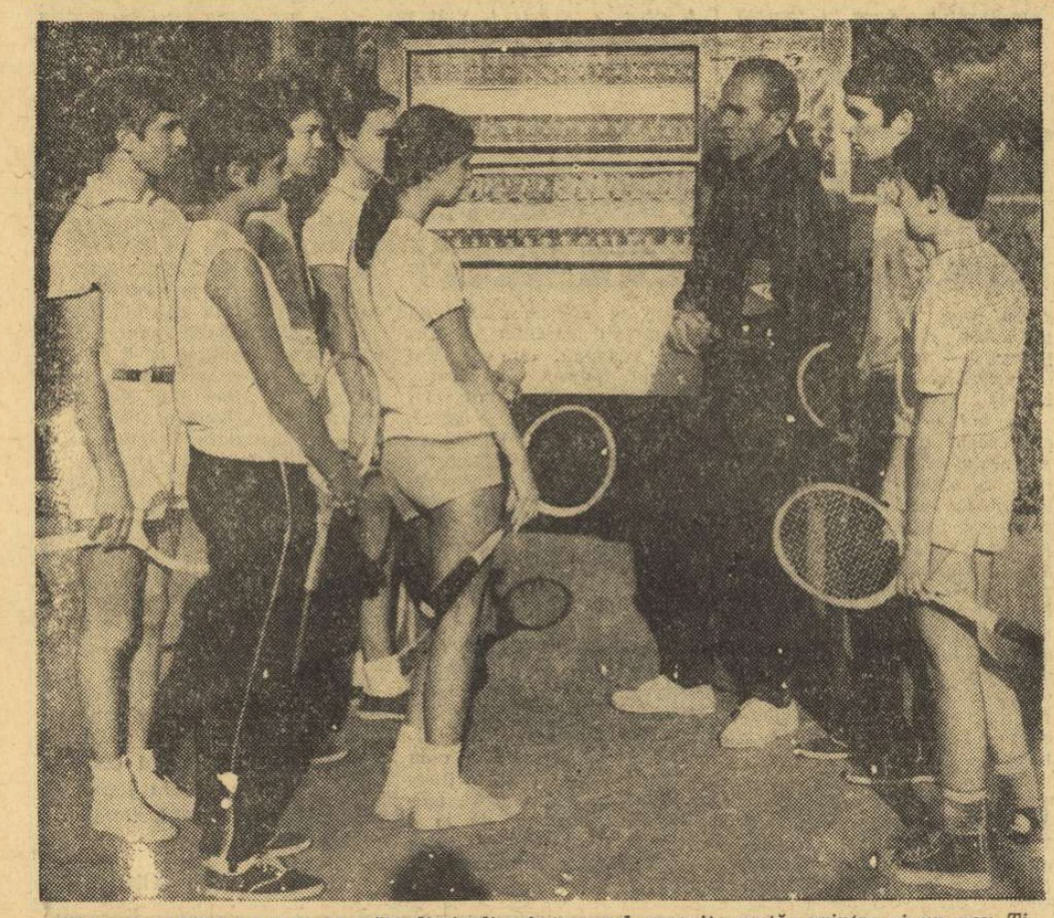

Gheorghe Cobzuc și noii săi discipoli. Antrenorul emerit caută printre ei un nou Țiriac, un nou Năstase...

TINERELE JUCĂTOARE ALE ROMÂNIEI PE DRUMUL CONFIRMĂRII

CLUJ, 20 **(prin telefon, de la trimisul nostru).** Victoria echipei R.D. Germane în cea de-a X-a ediție a „Trofeului Carpați" la handbal feminin n-a surprins pe nimeni. Tehnicienii care urmăriseră întrecerile preliminarii erau unanimi în a recunoaște că formația antrenată de Hans Becker este cea mai omogenă dintre cele opt participante la turneu, că ea cuprinde o serie de jucătoare mature, excelent pregătite fizic, tehnic și tactic. Era evident că o astfel de reprezentativă aflată în maximum de formă, nu putea fi ușor întrecută. Și lucrurile s-au petrecut așa cum fusese prevăzut. Fără să țină seama de presiunea auditivă a publicului, așteptînd să se încheie iureșul de început, jucătoarele din R.D. Germană au pus încet, încet stăpînire pe joc, i-au imprimat ritmul pe care ele îl doreau, au speculat cu inteligență fiecare greșea-

Hristache NAUM

(Continuare în pag. 4)

ULTIMA ETAPĂ

Este, într-un fel, ca la atletism. Adică, atunci cînd la o cursă de semifond, pocnetul sec de pistol, anunțînd ultimul tur de pistă descătușează nebănuite energii, biciuind aprig voința de a învinge, de a se detașa a concurenților. În fapt, sportul, cu lumea lui complexă, oferă o aproape infinită varietate de „ultime etape", lungi de cîteva secunde sau de cîteva săptămîni, decisive însă în făurirea unui mare rezultat.

Handbalul nostru masculin trăiește azi un asemenea moment, cel al ultimei etape dinaintea campionatului mondial, perioada poate cea mai grea, dar — în mod cert — și cea în care se pot zămisli victoriile viitoare. Echipa reprezentativă a țării devine centrul atenției numeroșilor amatori de sport, ale căror sentimente și solicitudini converg optimist, cu căldură, spre handbaliștii care poartă pe piept și în inimă acreditarea de ambasadori ai tineretului nostru sportiv. Este, așadar, etapa cînd cu încărcătura morală — firește, nu lesne de purtat — a unei asemenea îndatoriri, munca de perfecționare tehnică și tactică trebuie să atingă un ritm proportional cu dificultatea împlinirii obiectivului final, acela al afirmării de prestigiu în disputa cu cei mai buni din lume. Se spune că drumul spre laurii învingătorului este pavat cu asfaltul infernului. Marii sportivi știu acest lucru. Și pornesc fără ezitare pe această cale, a miilor de ore de muncă, a limitei de oboseală ce se mută, ca „fata morgana", mereu mai departe, a îndoielilor, a nervilor ce nu ajung să cunoască decît rar clipe fără încordare.

S-ar mai putea numi această perioadă de timp care a mai rămas pentru handbaliști pînă la campionatul mondial etapa dăruirii totale și a renunțărilor. Handbaliștii din echipa reprezentativă sînt toți, fără excepție, mari sportivi. Rezultatele selecționatei noastre confirmă acest lucru. Dar afirmația își găsește temei și în seriozitatea lor, în lipsa de infatuare care-i caracterizează, în capacitatea — nu o dată probată — de a subordona totul muncii de pregătire, efortului la antrenamente. Totuși, azi, lupta pentru victorie în sport solicită alte și enorme energii, implică luciditate și calm, o hotărîre nezdruncinată în propriile valori tehnice sau forțe fizice și, tot mai des, un curaj vecin cu cel al uimitorilor cascadori. Iată pentru ce secundele de ezitare, momentul de neatenție și clipele de euforie pretimpurie sînt fatale în încleștarea disputei sportive. Și nimeni nu va putea contesta că ele își au sursa și în ora (sau orele!) furate nechibzuit odihnei, în țigara fumată în plus sau în paharul de licoare acceptat cu ușurință.

Ultima etapă are și examenele ei: jocuri de verificare, turnee, partide cu caracter amical, dar cu implicații extrem de profunde. Se trag concluzii, se stabilesc metode de remediere, se fundamentează principiile viitoarei activități. Și aci se cere calm, pondere în aprecieri, măiestrie pedagogică din partea antrenorilor.

Nu-i lucru ușor, evident, să realizezi totul cînd timpul se scurge inexorabil, apropiind vertiginos data marilor confruntări. Nu-i ușor, de acord. Dar laurii cununii sportive nu se ofilesc nici într-o viață de om. Așa că merită...

Călin ANTONESCU

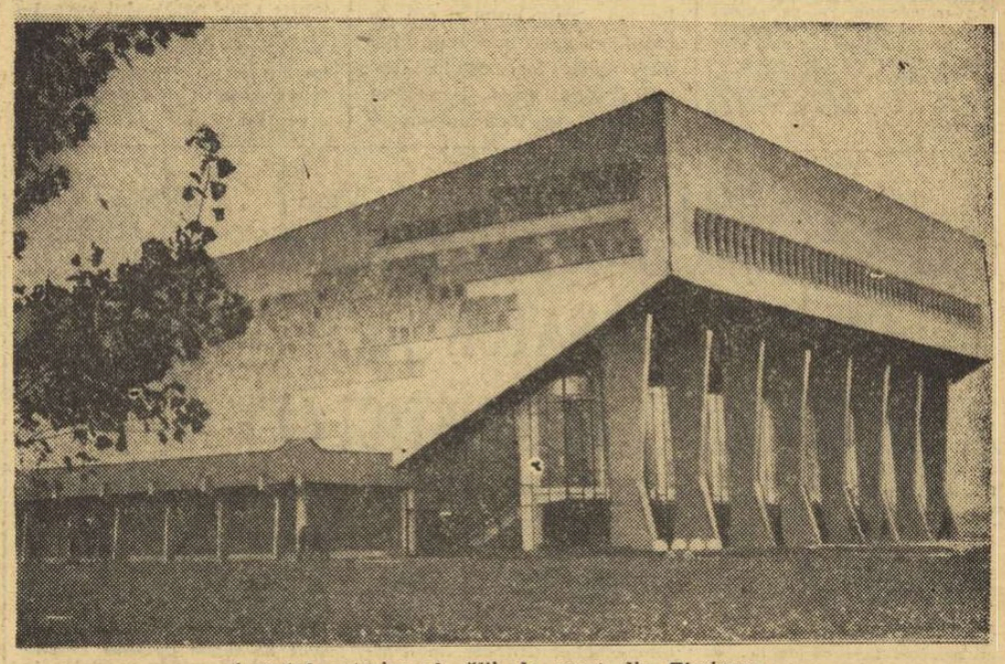

Aspectul exterior al sălii de sport din Timișoara

CU 24 DE ORE ÎNAINTEA PRIMELOR JOCURI MASCULINE DE HANDBAL, DIN „TROFEUL CARPAȚI"

TIMIȘOARA, 20 (prin telefon de la trimisul nostru). — Amatorii de sport din inima Banatului nu-și dezmint pasiunea. Obligați să se rezume în fotbal doar la derbiuri de B, sau în atletism numai cu... amintiri, timișorenii își păstrează, totuși, nealterat interesul pentru competițiile sportive, îmbrățișînd cu căldură orice întrecere internațională care poposește pe meleagurile lor. Așa se explică de ce ediția jubiliară a „Trofeului Carpați" la handbal masculin ocupă un loc de frunte în discuțiile lor, fiind subiectul la ordinea zilei.

Un iubitor al sportului din acest oraș mărturisea cu sinceritate că timișorenii se simt onorați pe plan sportiv pentru faptul că șapte reprezentative de țări vor fi prezente... noua și moderna sală de sport din localitate cu prilejul acestui mare turneu internațional de handbal. Acest lucru se resimte nu numai în comentarii, ci și prin modul în care Timișoara se pregătește să-și întîmpine oaspeții. La hotelul „Central", de pildă, intrarea este pavoazată cu steagurile țărilor participante, iar în piața Operei un mare panou anunță evenimentul, informînd pe amatorii de sport asupra datelor și orelor partidelor. Alte două asemenea panouri au fost plasate în punctele de mare circulație, iar sute de afișe au împînzit orașul. De cîteva zile, presa locală publică ample informații despre acest turneu, în vederea căruia acum se desăvîrșesc ultimele măsuri organizatorice. Oaspeții, care vor începe să sosească de vineri, vor avea prin grija gazdelor posibilitatea de a-și folosi timpul liber în mod cît mai plăcut, sau luînd cunoștință de preocupările și roadele muncii tineretului bănățean. Tot în această ordine de idei, interesant ni se pare faptul că în seara zilei de 25 noiembrie handbaliștii de peste hotare au fost invitați la Casa de cultură a studenților pentru a asista la un spectacol folcloric prezentat de ansamblul Centrului universitar Timișoara. Totodată, simbătă 22 noiembrie, delegațiile țărilor participante vor fi primite la Consiliul popular al municipiului Timișoara. Iată numai o parte din manifestările ce vor exprima în mod concret ospitalitatea cu care acest oraș va întîmpina pe sportivi.

Între timp, în sala de sport, unde s-au instalat posturi telefonice speciale pentru ziariști și unde s-au terminat lucrările de racordare necesare transmiterii în direct la radio și televiziune, handbaliștii români se antrenează de zor. Joi dimineața, lotul B a efectuat un antrenament mai lung sub supravegherea antrenorilor L. Pană și I. Schuster, iar mai tîrziu lotul A a participat la o ședință de pregătire ceva mai ușoară, deoarece după a-

A. CĂLIN

(Continuare în pag. a 4-a)

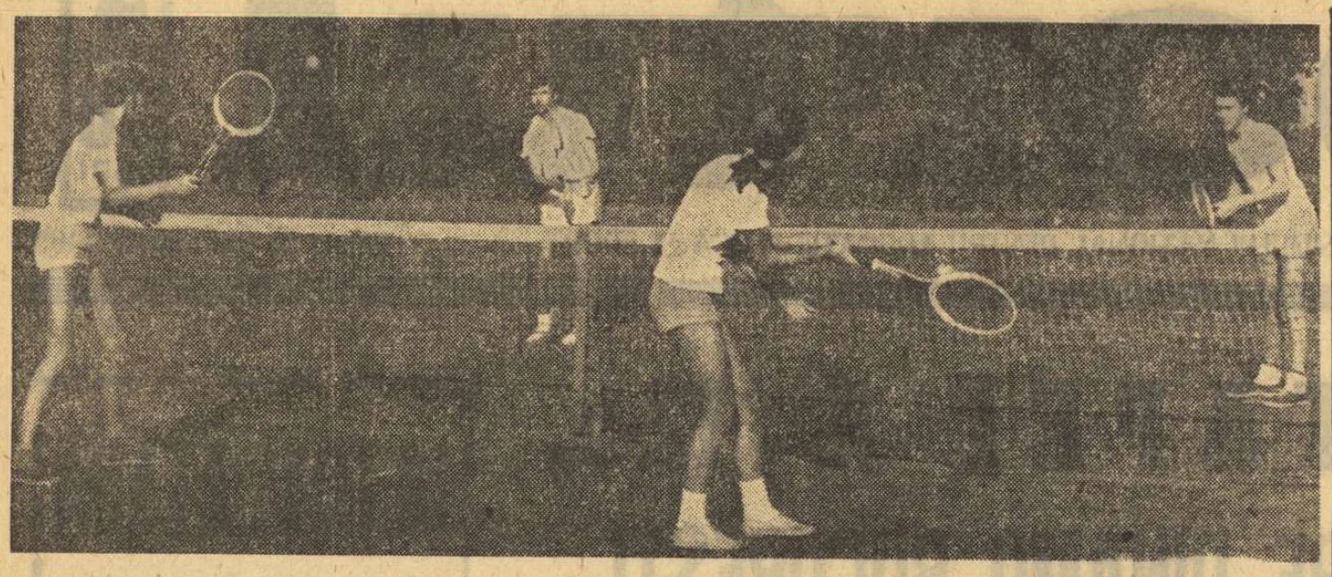

CĂPITANUL ŞI LUMEA RACHETELOR MICI

(Urmare din pag. 1)

vînt al celui ce a condus echipa României pe fantasticul drum spre finala „Cupei Davis". Şi fiindcă era ocupat, am dat o raită prin cabană, am privit kinogramele aşilor rachetei, fotografiile care păstrează, după ani şi ani, fruste amintiri. Bănuiesc că fiecare puşti se visează un **Laver** sau un **Ţiriac**, un **Năstase** sau **Ashe** şi că acestе fotografii sînt şi ele o sursă de visare. Între timp, Gică trece de la un teren la altul, dă sfaturi, exemplifică, stimulează, mîngîie părinteşte un ciuf rebel. Pentru cei 52 de ani ai săi este extraordinar de energic şi, n-am nici o îndoială, viaţa petrecută în soare, în aer curat, pe terenurile de tenis este cea care a oprit apropierea bătrîneţii. În sfîrşit, profesorul Cobzuc se îndură să-i părăsească pentru cîteva clipe pe copiii săi. Cînd vreau însă să-i cer unele detalii, să pătrund împreună cu el în amănuntele acestei complexe activităţi de creştere a viitorilor jucători, constat de fapt că mi-a fost... furat. Colegul Theo Macarschi, venit să asigure ilustraţia reportajului, şi el fost (pretinde că şi actual) jucător de tenis, bun amic cu „căpitanul", l-a prins în mrejele unei discuţii. Îi las să-şi depene amintirile, să-mi realizeze împreună o parte din reportaj. Aşa aflu că şi **Cobzuc** s-a închinat zeului Fotbal, jucînd la Iaşi în echipa Concordiei, alcătuită integral din elevii Liceului Internat, şi, apoi, la „Ateneul Tătăraşi", că racheta i-a fost pusă în mînă de profesorul **Vasile Ultimescu,** că între 1938 şi 1940 a parcurs drumul de la categoria a III-a pînă la finala naţionalelor de tenis, pierzînd la **Marin Bădin** un titlu care ar fi aureolat o cursă pasionantă. Turneele din Spania şi Portugalia (parcă prin '43—'44) îi aduc primele insemne ale faimei : semifinalist la simplu în concursul de la Barcelona şi în cel de la Lisabona. Victoria va veni mult mai tîrziu, după un sfert de veac, la Bombay în campionatul... veteranilor.

Chiar dacă părul a albit, amintirile ni-l redau pe Gică tînăr, aşa cum era prin toamna lui 1947 cînd, împreună cu **Tudorel Bădin** şi **Nicu Naumescu,** cucerea victorii în tenisul liliputan, cel cu paletă şi masă bună pentru o sufragerie. Tenisul mare, cel alb, n-a încetat — aşa desprind din căldura cu care Gică îi povesteşte prietenului său Theo — nici o clipă să însemne pasiunea, visul, imboldul permanent de luptă. Stau mărturie şi clasamentele celor 15 ani de prezenţă pe primul plan al scenei, ani în care **Gh. Cobzuc** se află mereu de găsit între primii 4, rezultatele turneelor din Cehoslovacia, Franţa, Polonia, Ungaria, Uniunea Sovietică, Bulgaria, R. D. Germană, Spania şi Portugalia, cele 12 selecţionări în rîndurile tricolorilor. Gh. Cobzuc este un om al tenisului şi poate acest lucru spune mai mult decît o mie de vorbe.

Ascult cu plăcere, mai departe, discuţia ce pare să n-aibă altă ţintă decît rememorarea fragmentată a meandrelor vieţii.

— *Îţi aminteşti de Ilie Năstase ? Nu voia cu nici un chip să joace tenis. Fotbal ! Asta visa şi ziua şi noaptea... Chivaru a fost singurul care a ştiut să găsească drumul spre inima lui. Cumpăra bomboane şi nu i le dădea pînă cînd nu juca cîteva gheme. Copilul acela plăpînd, un fel de Ţăndărică, se înverşuna împotriva sportului care avea să-l poarte pe culmile gloriei ! Ei, cu Ţiriac a fost altceva. Acolo, la Braşov, s-a dovedit unul dintre cei mai conştiincioşi jucători. Nu lăsa racheta din mînă ore întregi, lupta pentru fiecare minge, se arunca acrobatic, uimea prin perseverenţă.*

Din nou amintirile se interferează. Sînt scoase la iveală întîmplări din perioada anilor '53—'58, cînd Gică antrena echipa Steaua, de 6 ori campioană, apoi din cei 11 ani cînd se află la catedra de tenis a Şcolii sportive nr. 2, din cei 4 ani cînd a condus pregătirile teamului naţional pentru „Cupa Galea" — cu Boaghe, Dron, Popovici şi Ilie Năstase în formaţie, ca şi din 1966—1967 cînd i-a avut în antrenament, pentru aceeaşi competiţie, pe Marcu, Dumitrescu şi Hărădău. Dar cîte nu s-au spus... Ai putea să scrii un volum şi poate că nici n-ar fi rău. Fiecare amintire cuprinde o secvenţă din istoria tenisului, o întîmplare (atît de puţin cunoscută) din viaţa unor mari rachete. Un maestru al sportului, devenit cu trecerea anilor antrenor emerit, este o sursă inepuizabilă pentru un om căruia îi plac poveştile fără ilene Cosînziene, dar cu puternice suspensuri în lupta lîngă fileu...

Discuţia s-a întrerupt brusc. La zid, acolo unde o oră de bătut mingea înseamnă mai mult decît trei de joc, copiii se plictisiseră. Pentru ei zidul nu este încă un adversar, lui nu-i poţi face puncte şi nici în necaz. El respinge ca un robot totul, ba uneori te şi păcăleşte... Cu tact de părinte, maestrul Cobzuc le explică (pentru a cîta oară ?) importanţa răbdătorului... zid. Apoi, însă, pentru a nu-i plictisi, îi trimite pe terenuri.

Între două drumuri îl opresc

— *Şi, totuşi, vreau să discutăm.*

— De acord. Ce anume ?

— *De pildă, despre scopul acestei şcoli, despre pregătiri, despre tenis.*

— Cam vast subiectul, dar fie... Şcoala pregăteşte jucători. Nu-şi propune să descopere un nou Năstase, un alt Ţiriac. Dar şi fără să vrei, ei apar. În 1959 nici unul dintre copiii pe care i-am preluat nu ştiau să joace tenis. Astăzi, de fapt din 1966, avem echipă în divizia naţională. Este un drum pe care l-au parcurs numai cei mai buni, firească. Adică Anca Floreşteanu, Andrei Leonte — campioni la copii în 1968 — şi alţi cîţiva. Restul n-au pierdut nici ei vremea. Au învăţat să joace tenis, au cîştigat pentru toată viaţa un prieten.

— *Apropo de campionat. Formula lui este controversată.*

— În aparenţă. În fond, necesită o singură îmbunătăţire : programarea jocurilor din tur şi retur pe parcursul a cîte 10 zile în cîte un oraş. De pildă, turul la Cluj şi returul la Bucureşti. În rest, formula este ideală. Ea obligă cluburile la o permanentă grijă faţă de juniori, la o contribuţie reală la creşterea generaţiilor de tenismani.

— *Sînt şi argumente care contestă valabilitatea actualului sistem*

— Argumente pro şi contra sînt întotdeauna în cantităţi mai mult decît îndestulătoare. Dacă măcar pentru fiecare argument ar exista şi un jucător de tenis...

Nu-l ştiam pe Cobzuc maliţios. Şi totuşi...

A trebuit să-l aştept din nou. N-a fost însă o aşteptare plictisitoare. Cei 20—25 de puşti, unii mai răsăriţi, alţii de-o şchioapă, jucau cu o îndîrjire proprie campionilor. Cîţi dintre ei vor străluci pe firmamentul tenisului ? Oricum, bine spunea căpitanul, nimeni nu pierde. Este, poate, singurul joc în care neşansa nu-şi are partea ei...

Eram gata să-l părăsesc pe profesorul Cobzuc, cînd mi-am amintit că de fapt nu-mi spusese nimic despre Londra şi Valencia, despre popasurile dinaintea Clevelandului.

— Asta nu-i nevoie s-o mai aminteşti. O ştie toată lumea. Scrie mai bine că *aici, la catedră, o am colegă pe multipla campioană Eva Stăncescu, că ne-am bucura să se mărească numărul centrelor în care copiii să poată învăţa tenisul, că tenisul este minunat şi că lucrul acesta poţi să-l simtă mai ales cei ce nu ajung în finala „Cupei Davis". Te rog !*

Poţi să-l refuzi pe Gică Cobzuc ? Mai ales cînd te-a ajutat realmente să găseşti un final pentru reportaj...

CAMPIONATELE NAŢIONALE DE ŞAH

MASCULIN: După linişte, furtună !...

Era greu de prevăzut că după seara amabilă şi plină de curtoazii de miercuri, participanţii la finală se vor încrunta şi se vor bate strașnic, furnizînd joi seara cea mai agitată rundă de pînă acum a campionatului masculin. Au fost lăsate la vestiar timidităţi, prietenii sau... obligaţii (lucruri, oricum, efemere), s-a jucat închis, „cu cuţitele pe masă" şi şahul n-a avut decît de cîştigat.

Eroul reuniunii rămîne Iuliu Szabo, cel mai discutat (şi mai discutabil...) exponent al fruntaşilor şahului nostru, care a înscris în partida sa cu Bondoc a patra victorie consecutivă, provocînd insomnii corifeilor presupuşi ai turneului.

Privind cu cîtă dezinvoltură cîştigă Szabo, Florin Gheorghiu şi Victor Ciocîltea s-au concentrat şi au forţat. Primul a trecut chiar, în întîlnirea sa cu Reicher, prin emoţiile rar cunoscute ale crizei de timp, cel de al doilea a jucat totul pe o carte spre a obţine un final cu şanse. Probabil că ambii vor cîştiga la reluarea întreruperilor. Dar nu fără muncă !

Neamţu l-a „executat" poziţional pe Troianescu şi Mititelu l-a imitat în partida cu Fischer. Sărbătoreşte prima sa victorie în campionat Stanciu, învingător asupra lui Grünberg.

Evident, o rundă — oricît de agitată — n-a putut scăpa de balastul remizelor, consemnate în partidele Partoş—Drimer, Voiculescu—Varabiescu şi Ghiţescu—Ungureanu.

După 8 runde, lider este **Iuliu Szabo** cu 6 p, urmat de Ghiţescu — 5 1/2, Mititelu — 5, Ciocîltea — 4½ (1), Voiculescu şi Partoş — cîte 4 (1), Gheorghiu şi Neamţu cu cîte 3 1/2 (3).

Desfăşurarea întreruptelor va fi hotărîtoare în stabilirea ordinii primelor locuri. **(Val.)**

FEMININ: Statu quo în fruntea clasamentului

Runda a opta a programat partida derby dintre Margareta Teodorescu şi Gertrude Baumstarck, deosebit de însemnată pentru configuraţia locurilor fruntaşe ale clasamentului. Nici una dintre concurente nu a avut curajul să-şi asume riscuri şi întîlnirea s-a încheiat remiză.

În celelalte partide s-au înregistrat rezultatele scontate. Nicolau a învins-o pe Bogdan, Pogorevici pe Desmireanu, Chiş pe Miroslava, Remiză, Juncu — Makai. Întîlnirile Crăciun — Apostolescu şi Gogilea — Simu s-au întrerupt, rezultatul ultimei dintre ele fiind foarte important.

În clasament continuă să conducă *Teodorescu* cu 6½ p, urmată de *Simu* 5½ (1), *Baumstarck* 5½, *Nicolau* 5, *Gogilea* şi *Makai* 4½ (1), *Pogorevici* 4 (1), *Juncu* 4.

Pînă la încheierea competiţiei au mai rămas de jucat cinci runde.

UN MEDALION ÎNTRE DOUĂ MUTĂRI...

TEODOR GHIŢESCU domină finala nu numai prin joc şi puncte, dar şi prin prestanţă. Înalt, suplu, elegant, are un aer de diplomat englez, lipsindu-i numai valiza.

Se spune despre Ghiţescu că ar semăna cu Alehin. Nu l-am cunoscut pe acest mare jucător, dar din fotografii cel puţin pare să fie adevărat. Asemănarea, însă, se extinde şi dincolo de planul fizic. Ca şi Alehin, Ghiţescu este un desăvîrşit intelectual, iubeşte şahul cu o patimă fierbinte, îi este total credincios.

În ciuda dificultăţilor sportului pe care l-a preferat, diapazonul preocupărilor sale a rămas foarte larg : inginer — în viaţa de toate zilele —, mare amator de muzică, de literatură şi de volan.

Ghiţescu face parte din categoria privilegiaţilor care au făcut bine tot ce şi-au propus să facă în viaţă. A fost un

elev eminent, student fruntaş iar acum un apreciat inginer proiectant. Şahul l-a cucerit devreme, în 1949, la 16 ani, jucînd în semifinalele campionatului naţional. De-atunci este prezent fără întrerupere în arena internă şi internaţională, la turneele din ţară şi de peste hotare, în echipa reprezentativă. Campion, însă, n-a fost decît o singură dată, în 1963. Dar aproape de ţintă s-a aflat de multe ori. Totdeauna, însă au intervenit conjuncturi şi situaţii care l-au împiedicat şi de care n-a fost vinovat.

Şi iată că acum Ghiţescu atacă din nou fotoliul de lider al şahului românesc. Startul său a fost impresionant. Dar şi concurenţa este mai grea ca oricînd.

În acest context, actualul fruntaş al clasamentului s-a abţinut de la orice pronostic.

V. Ch.

LIDERII CÎŞTIGĂ

Liderii continuă să-şi consolideze poziţiile. Cu excepţia lui Ciocîltea, care a remizat o partidă de luptă cu Stanciu (în runda a 7-a), ceilalţi candidaţi cu şanse au cîştigat (sau sînt pe cale să cîştige). Astfel, Teodor Ghiţescu l-a surclasat pe Grünberg într-o variantă cunoscută a sistemului catalan, în care jocul s-a desfăşurat pînă la un anumit moment după modelul unei clasice partide Junge-Alehin.

După **1. d4 Cf6 2. c4 e6 3. Cf3 d5 4. g3 d:c4 5. Da4+ Nd7 6. D:c4 Nc6 7. Ng2 Cbd7 8. Cc3 Cb6 9. Dd3 Nb4** în loc de a face imediat rocada, urmat de Tfd1 !, ca într-o partidă Smislov — Keres, 1948, Grünberg a jucat direct **10. Ng5.** A urmat **10... h6 11. N:f6 D:f6 12. e4.** Acum, în partida amintită, Alehin a jucat (ambele rocade fiind efectuate) **13. .. Tfd8,** mutare care acum nu este posibilă. De aceea Ghiţescu a ales alt plan, căutînd să creeze albului dificultăţi în efectuarea rocadei : **12... a6 13. a3 N:c3+ 14. b:c3 Nb5 15. Dc2 Na4 16. Dd3** (Dama albă este legată de apărarea pionului e4) **16... 0—0 17. c4 !?** (Pentru a putea face rocada, albul recurge la această slăbire a centrului) **17... c5 ! 18. Tb1 Db8 !** (O mutare de maestru. Acum la 19. d5 urmează e:d5 şi jocul se deschide în favoarea negrului) **19. 0—0 c:d4 20. c5 Cd7 21. D:d4 Nc6** (Negrul a obţinut un avantaj poziţional clar, datorită pionilor slabi ai albului pe flancul damei) **22. Tfd1 ?** (Pierde un pion) **22... Da5 23. Db4 D:c5 24. Cd4 D:b4 25. T:b4 a5 26. T4b1 Na4** (Acum partida intră în faza tehnică, de realizare a avantajului material) **27. Tdc1 Tab8 28. Nf1 b6 29. Nb5 N:b5 30. T:b5 Tfc8 31. Cc6 Rf8 32. Tc4 Re8 33. e5 Ta8 34. f4 T8c7 35. Tb1 Tac8** (Metodic, negrul şi-a regrupat forţele şi degajează acum coloana „c") **36. Tbc1 b5 37. T4c2 Cb8 38. Cd4 T:c2 39. T:c2 T:c2 40. C:c2 Cc6** (Finalul de cal este uşor cîştigat) **41. Rf2 Rd7 42. Re3 Rec7 43. Rd3 Rb6 44. Ca1 Rc5 45. Cb3+ Rd5 46. Cd2 a4** şi albul a cedat. O excelentă realizare strategică a maestrului Ghiţescu !

I. Szabo a obţinut a treia victorie consecutivă, de data aceasta asupra lui Vasile Georgescu (care astfel suferă prima înfrîngere în acest turneu). Punctul a fost obţinut pe neobservate. Georgescu şi-a avansat imprudent pionul „d" şi, pînă la urmă l-a pierdut. După aceasta, descurajat probabil, n-a observat pierderea unui turn. Iată cum s-a desfăşurat partida :

Georgescu — Szabo : 1. e4 c5 2. Cf3 d6 3. d4 c:d4 4. C:d4 Cf6 5. Cc3 d6 6. f4 e5 7. Cf3 Dc7 8. Nd3 Cbd7 9. 0—0 b5 10. Rh1 Ne7 (Albul n-a jucat suficient de exact deschiderea. De obicei, iniţiativa negrului pe flancul damei trebuie frînată prin a2—a4. Acum negrul obţine uşor un joc bun) **11. a3 Nb7 12. De1 g6 13. f:e5 d:e5 14. Ng5 h6 15. N:f6 N:f6 16. Cd5 N:d5 17. e:d5 0—0** (În jocul de mijloc şansele negrului sînt ceva mai bune, deoarece majoritatea sa pe flancul regelui poate fi mai uşor valorificată, decît cea a albului pe flancul damei) **18. Td1 Ng7 19. d6 !?** (Vezi diagrama. Albul încearcă să ob-

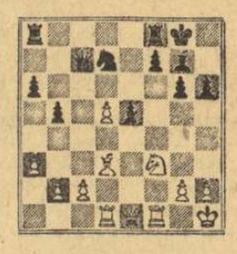

ţină iniţiativa pe cale tactică, dar pionul d6 se va dovedi pînă la urmă prea slab) **19... Db6** (Nu 19... D:d6 20. N:b5 !) **20. Dg3 Tae8 21. Ne4 Te6 22. Df2** (Altfel se pierde pionul) **22... Db8 23. Dd2 Cf6 24. Nd5 C:d5 25. D:d5 Td8** (Laţul se strînge) **26. d7 Dc7 27. Ch4 Te7 28. Db3** (Nu merge 28. C:g6 Te:d7) **28... De6** (Apără punctul g6) **29. c3 Td:d7 30. T:d7 T:d7 31. h3 Dd5 32. Db4 Rh7 33. Rh2 e4** (Odată cu căderea pionului d7 partida s-a terminat) **34. g3 Dd3 35. Cg2 ? ? D:f1** şi albul a cedat.

★

Pentru încheiere, iată poziţia în care s-a întrerupt partida dintre Dolfi Drimer (cu albele) şi Florin Gheorghiu.

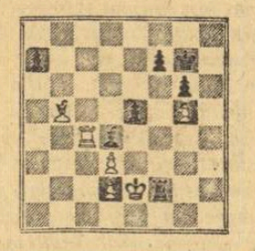

La mutare este albul, dar după cum se vede, regele său fiind în şah, mutarea sa, deşi dată în plic, nu este „secretă" de loc. Cu un pion în plus, negrul are foarte mari perspective de a cîştiga această importantă partidă.

S. SAMARIAN

PESTE BLOCAJ

PREJUDECATA ARBITRAJULUI „STRÎNS"

Am mai argumentat — şi cred, de altfel, că nu eram izolat în această convingere — importanţa arbitrajului pentru calitatea jocului de volei. Omul de lîngă fileu poate să aducă în acest sens o contribuţie în care rigoarea şi caracterul creator trebuie să se îmbine. Am putea spune că aşa cum liniile de marcaj delimitează terenul de restul spaţiului, arbitrul trebuie să delimiteze voleiul de simpla joacă cu mingea peste fileu. Că un arbitru necorespunzător sau ieşit din formă poate să compromită calitatea unei partide se ştie foarte bine. Arbitrajul aproximativ sau inechitabil duce, de regulă, la enervarea jucătorilor (şi a tribunelor), cu repercusiuni inerente asupra nivelului tehnic. Ceea ce ar trebui, poate, să fie subliniat mai frecvent este că un arbitraj „inspirat" poate să aibă efecte binefăcătoare asupra calităţii voleiului în partida respectivă.

Arbitrajul poate, deci, să aibă un rol creator, orientîndu-se de la primele mingi asupra posibilităţilor echipelor, a calităţilor pe care pot să le pună în valoare, lăsînd jocul să se desfăşoare, prin limitarea intervenţiilor la strictul necesar.

Am ajuns la un punct în care se pot formula recomandări. Dacă reţeta inspiraţiei — nedescoperită pînă acum— nu o putem nici noi formula, putem însă combate prejudecăţi care îndepărtează de la bun început această stare de graţie şi tinde să-i expună pe arbitri riscului de a avea evoluţii neapreciate şi necorespunzătoare.

Există încă opinia, nu îndeajuns combătută, că un arbitraj bun este un arbitraj „strîns". Firește, nu toate partidele necesită acelaşi număr de intervenţii şi nu vom ajunge în extrema cealaltă, recomandînd să se fluiere numai atunci cînd mingea a atins solul.

Dar o atitudine în general aprobatoare faţă de concepţia arbitrajului strîns este de natură să ofere scuze facile unor nechemaţi care-şi justifică prezenţa în scaunul de lîngă fileu prin emiterea unui şuierat rareori întrerupt. pentru care, desigur, se pot găsi explicaţii. Cunoaşterea regulamentului nu face, dintr-un cetăţean, un arbitru. Orientarea în joc îi este la fel de necesară acestuia ca şi jucătorilor. Dogmatizat, arbitrajul „strîns" exclude o asemenea orientare.

Nu se poate cere arbitrilor să semene unul cu celălalt pînă la identitate — nici în vigoare şi nici în larghеţă. Deosebiri de manieră şi de concepţie personală există şi vor exista în arbitraj şi, de fapt, cerînd arbitrilor să aibă un rol creator, le cerem implicit să-şi afirme în mod pozitiv personalitatea.

Vor fi, cu siguranţă, totdeauna arbitri mai severi şi arbitri mai toleranţi. Şi n-avem nimic împotrivă. Nici arbitrajul „strîns" şi nici cel „larg" nu sînt valoroase în sine, ci în raport cu necesităţile jocului din teren.

Să adăugăm şi un alt considerent demn de atenţie. În voleiul mondial numărul celor care arbitrează „strîns" este la ora actuală extrem de redus. Abuzînd pe plan naţional de o manieră neconformă cu exigenţele internaţionale, se riscă să se creeze jucătorilor noştri inhibiţii, ce s-ar putea repercuta asupra evoluţiei echipelor noastre în confruntările internaţionale. Arbitrul de volei este, prin definiţie, un iubitor al acestui sport. Ar fi cu atît mai natural ca el să tindă spre o atitudine creatoare. Preferinţa deliberată spre un anumit gen de arbitraj (strîns sau larg) nu duce în această direcţie.

Marcel RUSESCU

break!stop!...box!

DE LA „MARATON", LA „DEMIFOND"... PUGILISTIC! (I)

Lumea boxului amator trece printr-o perioadă de frămîntări: se discută cu multă insistenţă limitarea numărului de boxeri participanţi la viitoarele turnee din cadrul J.O. Se pare că, de data aceasta, discuţiile sînt ceva mai serioase, fiindcă sînt posibile şi anumite hotăriri.

Se porneşte de la faptul — unanim recunoscut — că de la o ediţie la alta a J.O. numărul boxerilor care îşi dispută titlurile supreme creşte considerabil, ajungîndu-se pînă acolo încît acest lucru să creeze greutăţi în organizarea turneelor, în desfăşurarea acestora şi în însăşi rezultatele înregistrate.

A se lua măsuri s-ar părea, la prima vedere, că nu este chiar atît de greu. Ca această măsură să fie cea mai indicată (mulţi afirmă : „cea mai echitabilă"), trebuie să se ţină seama de o serie de factori, pornindu-se de la însăşi cerinţele spiritului olimpic şi ajungînd pînă la implicaţiile eventualei hotăriri privind dezvoltarea, în viitor, a pugilismului amator mondial.

În mod oficial, A.I.B.A. nu a solicitat încă propuneri în acest sens, dar credem că în afara acestora, sau chiar în formularea lor de către federaţiile naţionale, se va ţine seama de unele opinii publicate de numeroşi cunoscători ai nobilei arte, că acestea vor fi apreciate ca modeste încercări de participare la rezolvarea importantei probleme.

Aşadar, ne propunem să luăm parte, în limitele dictate de interesul boxului în general, la găsirea unor răspunsuri pentru întrebările care în esenţă se referă la modul de soluţionare a unei... crize pugilistice.

...Arena „Mexico", octombrie 1968... Finala categoriei semiuşoară : americanul Harries Ronnie întîlneşte pe cunoscutul pugilist polonez Josef Grudzien, meci aşteptat cu legitim interes, ţinînd seama de valoarea celor doi pugilişti. Dar... decepţie ! În locul unei dispute din care să rezulte că într-adevăr este vorba de o finală olimpică, în ring se „luptau" doi adversari vlăguiţi de forţe, care cu greu reuşeau să-şi mai păstreze poziţia de gardă şi — cu atît mai puţin — să-şi demonstreze calităţile tehnico-tactice prin care erau cunoscuţi. Un meci „şters" între doi boxeri care de-abia aşteptau gongul final ! Acesta este numai un exemplu, fiindcă aşa au cam stat lucrurile la majoritatea partidelor din finală. De ce?... Explicaţia nu trebuie căutată decît în modul de desfăşurare a competiţiei.

La ultimele turnee olimpice de box, tot mai multe categorii de greutate au avut ca participanţi peste 32 boxeri, fapt din care rezultă că, pentru a intra în posesia titlului suprem, un boxer trebuie să susţină 6 meciuri într-un interval de numai 12—13 zile. Şi, cum la J.O. valoarea pugiliştilor este — în general — ridicată, înseamnă că cel puţin o dată la două zile un boxer dispută un meci cotat ca foarte greu.

În asemenea condiţii, întîlnirile din preliminarii depăşesc cu mult, sub aspect tehnico-tactic, pe cele din finalul competiţiei, iar acestea din urmă, purtînd pecetea oboselii, se transformă în dispute, aprige într-adevăr, dar mult distanţate de ceea ce ar trebui să reprezinte o finală olimpică. Dacă analizăm mai în amănunt situaţia, constatăm că rănirile, k.o.-urile, k.d.-urile, abandonurile şi descalificările îşi înmulţesc numărul cu cît competiţia se apropie de faza finală. Boxerii, supuşi unui efort competiţional de lungă durată, cu destul de multe lovituri primite „proaspăt", nu mai găsesc resurse în a se deplasa sau eschiva, în a-şi construi gîndit şi strict regulamentar un atac, în a evita clinciuri care pot favoriza situaţiile de rănire. În plus, reţinerea pe o perioadă relativ lungă de la o alimentaţie normală (acest „calvar" al menţinerii în categorie care se manifestă frecvent — din păcate — la boxeri), nu poate conduce la altceva, decît la accentuarea stărilor de slăbiciune şi — în final — la diminuarea calităţii disputelor pugilistice.

Posibilităţile boxerului (ca, de altfel, ale oricărui sportiv) dobîndite prin pregătire, se pare — totuşi — că au unele limite, bine definite de nivelul de dezvoltare şi conuoaştere în sportul respectiv, în anumite etape. Ei bine, pentru etapa actuală de dezvoltare a boxului amator, 6 meciuri „olimpice" în 12 zile reprezintă — după părerea noastră — o depăşire a unei astfel de limite.

Respectînd proporţia, putem afirma că spectatorii... brăileni la recentul turneu pe categorii de greutate, se pot constitui în martori la cele ce susţinem, întrucît au avut ocazia să vadă ce înseamnă ca un boxer să dispute 5 meciuri în... 6 zile !

Constantin CHIRIAC

BOXERII DIN NOU ÎN ÎNTRECERE

Clubul sportiv Olimpia Bucureşti, în colaborare cu administraţia de stat Loto-Pronosport, organizează pentru boxerii din Capitală o competiţie dotată cu „Cupa Olimpia". Prima reuniune va avea loc simbătă 22 noiembrie, cu începere de la ora 18, în sala Casei de cultură a sectorului 5 din calea Şerban Vodă.

Şi-au anunţat participarea pugilişti de la cluburile Dinamo, Steaua, Metalul, Progresul, Rapid etc. Printre protagonişti se numără sportivi cu frumoase cărţi de vizită : C. Stanef, V. Bratie, C. Niculescu, C. Negoescu, I. Magery, Gh. Paraschiv, C. Stanciu, V. Tecuceanu ş.a.

FINALELE CAMPIONATULUI NAŢIONAL DE CICLOCROS

Duminică, complexul sportiv Metalul din soş. Pantelimon (capătul tramvaiului 14) va găzdui finalele campionatului naţional de ciclocros. Întrecerile sînt programate cu începere de la ora 10. Vor lua parte alergători din Capitală şi din cîteva puternice centre cicliste : Braşov, Ploieşti, Cluj etc.

PANORAMIC SPORTIV INTERN

Toamna înfruntă iarna cu un zîmbet primăvăratic pe buze, îşi revarsă nestingherită culoarea şi melopeele. E un amurg de an luminos, gingaş şi nu ne vine apropе să credem că noiembrie se află pe sfîrşite.

Şi dacă emoţiile calificării fotbaliştilor au trecut (ah, ce emoţii !), să ne aruncăm privirea spre suratele mai vitrege ale balonului rotund, care trăiesc în umbra lui, se hrănesc din rămăşiţele marilor sale ospeţe, dar nu-l pizmuiesc niciodată pentru aceasta. Fotbalul a fost, este şi va fi copilul teribil, răsfăţat, infidel şi nerecunoscător, dar poate tocmai pentru aceasta iubit. Fotbalul este... fotbal şi cu asta am spus, probabil, totul.

Grav ar fi să uităm că pe lîngă fotbal mai există şi altceva. Ce anume ?

★

Ciclocrosul, de pildă. Care duminică îşi va cunoaşte campionii, pe un traseu ales în jurul complexului sportiv „Metalul" din şoseaua Pantelimon. A îmbina pedalatul virtos cu alergarea grea, purtînd bicicleta pe umăr este — în ultimă instanţă — un semn de înaltă pregătire polisportivă, de bărbăţie şi curaj.

La noi — din păcate — ciclocrosul a avut totdeauna un regim ambiguu, fiind socotit un exerciţiu complementar şi nu un sport în sine, cum este de fapt. Poate n-ar fi chiar atît de rău să ne amintim că mari campioni ai pedalei — Coppi, Bartali, Bobet, Anquetil, Merckx inclusiv — au trecut prin purgatoriul lui aspru, că se organizează campionate mondiale de ciclocros, la care România n-a participat niciodată. Dar timpul nu este trecut...

★

Două jocuri de mare popularitate, voleiul şi baschetul, îşi programează etapele de campionat. Decepţiile pe care ni le prilejuiesc în ultima vreme au căpătat un caracter cronic, ne-am obişnuit cu ele, aşa cum un bolnav de stomac se învaţă cu dieta cea mai drastică, ajunge s-o ignoreze.

Şi este foarte greu să se rupă cercul vicios, de vreme ce CAMPIONATELE, atît la volei, cît şi la baschet, sînt practic DINAINTE JUCATE, cu favoriţi precis cunoscuţi, care schimbă locurile fruntaşe între ei în funcţie de dispoziţie şi formă de moment.

Dinamo şi Steaua la baschet, Dinamo, Steaua, Rapid (Penicilina — fete) la volei, poate şi Politehnica Galaţi. Cu 2 sau 3 echipe în adevăratul sens al cuvîntului cum s-ar mai putea pretinde interes, tensiune, neprevăzut, momente de „suspens" de la o întrecere. Dar, despre toate acestea sînt mai multe de vorbit.

Şahul îşi consumă în anonimat principalele competiţii interne : CAMPIONATUL NAŢIONAL MASCULIN şi FEMININ. Ziarele centrale ignorează, într-un mod de neînţeles, aceste întreceri la rubricile lor de sport. Probabil pentru că rundele se termină la 9 seara şi ora este socotită tîrzie. Trist, dar adevărat... Totuşi, măcar de la Bucureşti, măcar cu o zi întîrziere, disputa aprigă din universul sportivilor care gîndesc ar merita puţină atenţie.

★

În sfîrşit, la Bucureşti — simbătă şi duminică — în sala Facultăţii de drept, se desfăşoară campionatele Capitalei de juniori şi junioare la floretă. Prilej pentru a descoperi şi a lansa pe planşele consacrării noi elemente, într-o ramură clasică a scrimei pe care România o domină cu autoritate în ultima vreme.

Valeriu CHIOSE

FINAL STABILIT ÎN ULTIMELE DOUĂ MINUTE

UNIVERSITATEA CRAIOVA — PETROLUL PLOIEȘTI 2—1 (0—0)

CRAIOVA, 20 (prin telefon, de la trimisul nostru). Stadion Central ; teren bun ; vreme admirabilă ; spectatori — aproximativ 20 000. Au înscris : **Deselnicu** (min. 72) și **Oblemenco** (min. 88) pentru Universitatea, respectiv **Bădin** (min. 86).

UNIVERSITATEA CRAIOVA : **Gaboraș 5 — Niculescu 8, Mincă 8, Popa 5, Velea 7, Strîmbeanu 8, Ivan 7** (min. 61 **Deselnicu** 6), **Martinovici 6, Niță 8, Oblemenco 5, Neagu 4** (min. 46 **Bălan 7**).

PETROLUL PLOIEȘTI : **Vișan 6** (min. 46 **M. Ionescu 7**) — **N. Ionescu 6, Bădin 6, Cringașu 6, Mocanu 7, Iuhas 7, Moraru 6, Grozea 6, Dincuță 8, Sfîrlogea 4, Stănescu 5** (min. 78 **Ciucu**).

A arbitrat **M. Rotaru** (Iași) ★★★, ajutat la linie de **I. Lecca** (Brăila) — cu greșeli — și **P. Vasile** (Iași).

„Trofeul Petschowschi" (pentru public) : 8.

La tineret-rezerve : Universitatea Craiova — Petrolul Ploiești 2—1 (0—0).

O victorie smulsă de jucătorii craioveni **în extremis**, atunci cînd nimeni nu se mai aștepta, cu atît mai mult cu cît echipa gazdă ărea sufocată după forcg-ul din prima parte a reprei secunde, iar Petrolul renise la maniera de joc din prima repriză, cînd pasase mai bine decît adversarul său. De fapt, golurile au căt întîmplător, nu ca urma a unor acțiuni bine concepe și finalizate, ci datoi unor greșeli flagrante. **Acl, deschiderea scorului (n. 72) a fost consecința unei rori de arbitraj, tușierul DOREL LECCA nesemnalizi poziția de ofsaid a lui selnicu și Oblemenco, prilui nerămînindu-i decît nl de a împinge mingea i poartă pe lîngă M. Ionescu.** Golul egalizator al Petrolu (min. 86) a fost urmarea rească a unei duble greșe apărării craiovene. Ve acordă un corner puer de la peste 30 m de prop poartă. Execută Grozea, r Gaboraș ratează inepția, mingea lovindu-se, ir și simplu, de **Bădin** și rgindu-se în plasă sub virile înmărmurite ale într apărări craiovene. Și, fîrșit, golul victoriei echipe zdă, înscris de **Oblemenco** min 88), se datorește plasn tului defectuos al fu ilor centrali ploieșteni, c au pierdut un duel ae cu tandemul de atacanți ersi. Ploieștenii au acuzat l al lui Oblemenco asu lui Bădin, dar chiar așind unde se afla dublu estuia, Cringașu ? Pe eași linie cu el, sărind șind intercepția cu capul, la indigo...

De obicei, un final cu asemenea răsturnări de scor în numai 4 minute poate cîrpi un spectacol mediocru. De această dată, însă, finalul a fost litigios, gălăgios, cu tocmeală între jucători și arbitri, cu mingi trimise ostentativ în tribune de către jucătorii ploieșteni. Astfel că finalul n-a putut ridica cota valorică a partidei. Poate că dacă echipa din Ploiești n-ar fi renunțat în repriza secundă la tactica păstrării raționale a mingii pentru a scoate din ritm formația craioveană, rezultatul nu i-ar fi fost defavorabil, pentru că azi echipa gazdă a arătat mult mai puțin ca de obicei la capitolele organizare de joc și eficacitate.

Vom spicui cîteva acțiuni din cele care au mai dezmorțit tribunele. Min. 18 — acțiune individuală **Niță**, care „răsucește" trei adversari, dar Martinovici irosește pasa, știind mult peste poartă. Același **Martinovici**, în min. 28, se află singur în careu, la 12 m, dar șutează pe lîngă poartă. În min. 41 **Cringașu**, era să înscrie un autogol, printr-o ciocnire cu propriul său portar, Vișan, în ultimă instanță Bădin acordînd corner. Imediat după pauză, **Dincuță** se infiltrează în careul advers, dar în loc să șuteze, preferă o cădere teatrală, încercînd să speculeze un penalty. În min. 48 **Oblemenco** cîștigă dintr-o „contră" cu Bădin, dar șutul său puternic „rade" bara transversală. Și în min. 67 se ratează cea mai mare ocazie a meciului, cînd **Deselnicu** are poarta goală în față (M. Ionescu ieșise la blocaj), dar șutează afară.

Cam puțin, totuși !

Paul SLĂVESCU

ECHIPA ETAPEI

Niculescu

Niculescu — Lupescu — Olteanu — Popovici

Strîmbeanu — Dumitru

Caniaro — Angelescu — Harșani — Kallo

VICTORIE DISCUTABILĂ A GAZDELOR

C.F.R. CLUJ — U.T.A. 1—0 (1—0)

CLUJ, 20 (prin telefon). Stadionul din Parcul orașului ; timp frumos ; teren bun ; spectatori — aproximativ 5 000. A înscris **Schwartz** (min. 5).

C.F.R. CLUJ : **Nagel 5 — Dragomir 6, Cojocaru 8, Soos 9, Roman 7, Stăncel 6** (**Costea** min. 75), **Bretan 7, Schwartz 7, M. Popescu 4** (min. 60 **Țegean 6**). **Soo 7, Petrescu 7.**

U.T.A. : **Gornea 8 — Birău 6, Bacoș 7, Pojoni 7, Czako 6** (min. 46 **Broșovschi**), **Axente 8, Petescu 5, Broșovschi 6** (min. 46 **Lereter 6**), **Șchiopu 6** (min. 73 **Fl. Dumitrescu**), **Domide 8, Moț 7.**

A arbitrat **M. Bădulescu** ★★★, ajutat la linie de **A. Pop** și **T. Vecan** (toți din Oradea).

„Trofeul Petschowschi" (pentru public) : 8.

La tineret-rezerve : C.F.R. — U.T.A. 0—0.

„Veteranul" **Soos**, a fost cel mai bun de pe teren, intervenind decisiv, în repetate rînduri, la duelurile aeriene cu Domide sau Lereter, degajînd la momentul oportun mingile spre care se îndreptau atacanții arădeni. Omul acesta inepuizabil a fost sufletul apărării și este un adevărat exemplu de dăruire. Soos a fost bine secondat de „adjunctul" Cojocaru și de cei doi fundași de margine. De altfel, apărarea clujeană a dus tot greul partidei. De ce ? Pentru simplul motiv că după 15 minute de dominare și atacuri susținute la poarta lui Gornea, treptat înaintașii clujeni s-au stins, inițiativa trecînd aproape total de partea arădenilor. Revenind la primele 15 minute, dominate de feroviari, amintesc faza din min. 5, cînd Schwartz, profitînd de o bîlbîială dublă a lui Pojoni și Czako, reia imparabil, din apropiere, în gol.

Și acum, să trecem la dominarea arădeană. Șutul lui Axente (min. 19) zguduie bara laterală, iar „bomba" violentă a lui Domide (min. 32) este scăpată de Nagel, dar nici un alt atacant oaspete nu se afla în apropiere pentru a fructifica. Moț are ocazia de a înscrie în min. 38 și 42 dar, din careu, liber, ratează. După pauză, în min. 47 Șchiopu șutează decisiv, dar, colosal noroc, mingea este deviată salvator de capul lui Cojocaru. Gornea se remarcă în min. 65 și 68 salvînd goluri gata făcute. În min. 89 fază critică și discutabilă : o centrare de pe dreapta îl găsește pe Lereter în careu, o lovitură de cap și gol, dar arbitrul, sancționînd faultul lui Lereter asupra lui Dragomir, îl anulează. Iată declarații de la cabină : **Lereter** : „Nu am faultat !" **Dragomir** : „S-a sprijinit pe mine cu mîinile, nedîndu-mi șansa de a sări la minge". **F. Dumitrescu**, observator federal : „Gol valabil. Așa voi scrie în raport". **Arbitrul Bădulescu** : „Fault clar. Am fost aproape de față".

După aceste declarații contradictorii, personal înclin spre gol valabil.

V. MOREA

TRADIȚIE INFIRMATĂ...

Inimoșilor suporteri ai echipei Farul le era teamă că tradiția întîlnirilor cu Jiul se va repeta și azi. Adică oaspeții vor pleca cu cele două puncte, așa cum au făcut-o în ultimele meciuri pe stadionul din Constanța. De astă dată, însă, elevii lui Ozon au părăsit terenul învinși. Amărăciunea lor este mai mare fiindcă unicul gol poartă semnătura unui coechipier. Dar, în general, și evoluția lor a lăsat de dorit. După un început furtunos, care a durat doar 7—8 minute, jucătorii din Valea Jiului au cedat inițiativa, au pus accentul pe apărare și au mizat doar pe incursiunile lui Peronescu, I. Constantin și Naidin. Atît au așteptat constănțenii. În condițiile tacticii amintite, ei au putut să domine perioade îndelungate, să construiască nenumărate acțiuni ofensive, mai ales pe partea stîngă.

După cum arătam, inițiativa a trecut foarte repede de partea gazdelor. Dominarea Farului va fi însă sterilă de-a lungul primelor 45 de minute, cu toate că Sasu, Tufan și Kallo au avut posibilitatea să înșele vigilența lui Stan. Una dintre cele mai mari ocazii a avut-o Tufan în min. 28, cînd, de la 6 metri, a șutat încet, permițîndu-i lui Stan să rețină cu ușurință. După șase minute, la executarea unei lovituri libere indirecte în careul Jiului, Sasu a expediat balonul în bară.

După pauză, aspectul jocului a rămas același. În min. 50, o nouă incursiune a lui Ologu a provocat derută printre apărătorii adverși. Șeptarul Farului a centrat, balonul s-a lovit de piciorul lui Georgevici, care i-a schimbat direcția în propria-i poartă : 1—0 pentru Farul. În continuare, jocul s-a echilibrat pentru o scurtă perioadă, apoi din nou acțiunile ofensive s-au desfășurat spre poarta Jiului. În min. 80, Ologu este oprit neregulamentar în careu de către Georgevici, însă infracțiunea este trecută cu vederea de către conducătorul partidei. În ultimele cinci minute, I. Constantin și colegii lui au încercat să restabilească egalitatea pe tabela de marcaj, dar Ștefănescu a fost la post.

Pompiliu VINTILĂ

FARUL — JIUL 1—0 (0—0)

CONSTANȚA 20 (prin telefon, de la trimisul nostru). Stadion „1 Mai", teren denivelat ; timp frumos ; aproximativ 8 000 spectatori. A marcat : **Georgevici** (min. 50 autogol).

FARUL : Ștefănescu 7 — Antonescu 8, Stoica 7, Mareș 7, Pleșa 6, Tănase 8, Koszka 8, Ologu 7, Sasu 8, Tufan 6 (min. 68 **Badea**), **Kallo 8.**

JIUL : Stan 8 — Talpai 7, Georgevici 5, Stoker 6, Tonca 6, Cotormani 7, Marinescu 7, Peronescu 7, Achim 6 (min. 46 **Sandu 7**), **I. Constantin 7, Naidin 5.**

A arbitrat **I. Hrisafi** ★★★, ajutat la linie de **D. Isăcescu** și **S. Lazăr** (toți din București).

„Trofeul Petschowschi" (pentru public), 8.

La tineret-rezerve : FARUL — JIUL 2—0 (1—0).

GHIȚĂ A REZISTAT PÎNĂ LA CAPĂT...

DINAMO BACĂU — UNIVERSITATEA CLUJ 2—1 (1—0)

BACĂU (prin telefon, de la trimisul nostru). Stadionul „23 August" ; timp răcoros ; teren bun de joc ; spectatori — 5000. Au marcat : **Ene Daniel** (min. 23), **Dembrovschi** (min. 55) și **Oprea** (min. 48).

DINAMO : Ghiță 9 — Kiss 7, Nedelcu 8, Velicu 8, Comănescu 7, Vătafu 7, Duțan 7, Ene Daniel 7, Dembrovschi 8, Rugiubei 5, Băluță 5 (**Panait** din min. 80).

UNIVERSITATEA : Ștefan 7 — Crețu 6, Pexa 7, Solomon 7, Cimpeanu 6, Anca 7, Oprea 6, Uifăleanu 7, Mustețea 6, Adam 5 (**Munteanu** — din min. 60 — 7), **Barbu 7.**

A arbitrat **N. Cursaru** (Ploiești) ★★★★, ajutat la linie de **M. Vasiliu** (Ploiești) și **Gh. Vasilescu I** (București).

„Trofeul Petschowschi" (pentru public) : 8.

La tineret-rezerve : **Dinamo Bacău — Universitatea Cluj 4—1 (3—0).**

Clujenii au venit la Bacău cu gîndul la victorie. Ei au renunțat la apărarea aglomerată, dînd tonul unui joc deschis și marcînd, mai ales în repriza secundă, o sensibilă superioritate teritorială asupra echipei Dinamo, care azi n-a părut să fie în toate apele ei.

Ene Daniel ratează în min. 4 de la numai 6 metri. Mai tîrziu, Barbu execută un corner și Mustețea trage în Ghiță de la un metru de poartă. Clujenii încheagă acțiuni mai clare, iar Anca, căutînd să paralizeze unul dintre cei mai importanți centri nervoși ai adversarului, se ocupă în exclusivitate de Dembrovschi. Raidurile liniilor de atac se succed, dar sînt încă lipsite de claritate. Dembrovschi scapă din „corsetul" lui Anca și capul lui trimite balonul pe lîngă bară (min. 7).

Duțan provoacă focuri de artificii la mijlocul terenului, iar explozia se va produce ceva mai tîrziu și anume în minutul 28. La un fault comis de oaspeți, Nedelcu trimite balonul cu boltă în careul clujean, iar Ene Daniel, cu o magistrală lovitură de cap, deschide scorul. Studenții suportă cu stoicism dușul rece și forțează egalarea. Dar singura ocazie mai serioasă o vor avea tocmai spre sfîrșitul reprizei. Un șut puternic al lui Mustețea e deviat de Ghiță peste bară. Urmează un corner și Adam reia din volé peste poartă de la numai 6 m.

N-au trecut nici două minute din repriza secundă și Velicu, cu un șut surpriză, tocmai de la mijlocul terenului, e gata să mărească avantajul echipei Dinamo. Iar peste un minut un „drobșut" de la 17 m teleghidează pur și simplu balonul în plasă ! Autor : Oprea. Tăria șutului — excepțională. Intervenția lui Ghiță — inutilă.

Băcăuanii depun eforturi evidente pentru victorie. Scăpat de sub „lăcătul" lui Anca, Dembrovschi se mișcă mai dezinvolt și încropește acțiuni din ce în ce mai periculoase. Încununarea activității sale vine în minutul 55 : Duțan se „bate" cu Anca pentru o minge, o recuperează, pătrunde în careul clujenilor și centrează. Dembrovschi se ivește prompt la întîlnirea cu balonul și de la 16 metri șutează cu sete în plasă, făcînd-o să tremure din nou. Alte două minute (69—70) provoacă „suspansuri" la ambele porți. „U" se mobilizează cu toată energia în bătălia egalării, însă apărarea băcăuană — în frunte cu Ghiță — rezistă cu ultimele puteri iureșului.

G. MIHALACHE

Niculescu, omul nr. 1 al meciului Steaua — F. C. Argeș, se dovedește și în această fază imbatabil

Foto : THEO MĂCĂRSCHI

UN DRAW CARE DEZAVANTAJEAZĂ AMBELE ECHIPE...

Probabil mai mult pe Steaua și mai puțin pe F. C. Argeș, acest 0—0 nedreptățește. Ambele protagoniste aveau, în felul lor, dreptul la victorie. Pentru a nu părea sentențioși, vom argumenta aserțiunea noastră din... punctul de vedere al echipei Steaua și din cel al echipei piteștene.

De ce ar fi meritat Steaua victoria ? Pentru că a dominat teritorial cea mai mare parte a meciului, supunîndu-și adversara la o presiune pe alocuri sufocantă.

De ce ar fi meritat și F. C. Argeș victoria ? Pentru că, în condițiile unui meci în deplasare, A GÎNDIT mai bine decît partenera sa jocul, evoluînd cu o matematică exactitate în apărare, de unde a ieșit, de multe ori, prin contraatacuri care ar fi putut decide victoria.

Între aceste două coordonate majore, explicațiile vii, imediate, ale draw-ului de pe Republicii sînt diverse. Prima explicație, esențială și hotărîtoare, se numește... NIGULESCU. Portarul piteștean a apărat ieri fenomenal (la pauza jocului, Voinescu, marele nostru goalkeeper de acum cîțiva ani, ne spunea că Niculescu a apărat în stil de mare vedetă europeană), scoțînd cîteva mingi pe care toată lumea le-a văzut în plasă (min. 28 — „bombă" Dumitriu, min. 36 — blocaj la șuturile din careul mic ale lui Creiniceanu, Ștefănescu și Voinea, min. 38 — lovitură de cap expediată din 2 m de Voinea, min. 77 — „cap" D. Nicolae, min. 80 — „bombă" Sătmăreanu și alte 7—8 parade inspirate, pe care nu mai transcriem din lipsă de spațiu...) O altă explicație fi jocul exact al fundașilo teșteni, între care „libero"-t OLTEANU a fost cu un car la propriu și la figurat — este toți, coechipieri și a sari. 0—0 mai poate fi ex at și de stereotipul centr or înalte ale bucureștenil obsedante și atit de inefi e — utile exclusiv fotore erilor... Rezultatul de e tate se poate reproșa, de ase nea, în mare măsură și... at nților piteșteni, care, în ulte situații (min. 3 — Nuț min. 10 — Radu, min. 63 - Nuțu, min. 75 — Jercan, mi 81 — Circiumărescu), lans pe contraatac, puteau, cu un plus de luciditate, transa arta partidei în favoarea lor. Mai ales în aceste momente, lipsa marelui absent, Dobrin, s-a făcut mult simțită, acestor acțiuni temperamentale, periculoase potențial, lipsindu-le catalizatorul pe care îl introduce — de regulă — în joc internaționalul piteștean.

O bară — opera lui Dumitriu (min. 31) s-a cpus și ea victoriei, dar așa e la fotbal, există și bare...

Un final tragi-comic a fost opera... ceasului de pe stadion, care a „înghețat" prin min. 60 al partidei, pentru ca după vreun sfert de oră să accelereze legendar, exasperînd prin minutul 100 (ora lui...) apărarea piteșteană, care lupta ca la Termopile...

Marius POPESCU

STEAUA — F. C. ARGEȘ 0—0

...on Republicii ; timp frumos ; teren bun ; 7 000 spectatori.
VA...UA : **Suciu 8 — Sătmăreanu 8, Hălmăgeanu 8, D. Nicolae 9, Dumitriu 7, Naom 8, Pantea 5, Ștefănescu 5** (min. 67 **Negroinea 6, Creiniceanu 6.**
F...ARGEȘ : **Niculescu 10 — Pigulea 8, Olteanu 9, Vlad 8, Ivan 7, ...rgel 7, Ștefănescu 8, Circiumărescu 6, Radu 5, Nuțu 7, Jercan.**
A ...trat **C. Nițescu** ★★★★★, ajutat la linie de **E. Bucșe** și **A. T...** (toți din Sibiu).
„Tr... Petschowschi" (pentru public) : 9.
La ...et-rezerve : Steaua — F. C. Argeș 1—1 (0—0).

MECIUL OCAZIILOR RATATE

CRIȘUL — POLITEHNICA IAȘI 2—0 (2—0)

ORADEA, 20 (prin telefon). Stadion Crișul : timp frumos (dar rece) ; teren bun ; spectatori — circa 5 000. A marcat **Harșani** (min. 15 și 31).

CRIȘUL : **Baumgartner 8 — Balogh 6, Sărac 7, E. Naghi 8, Popovici 8, Tomeș 7, Dărăban 7, Suciu 6** (din min. 65 **Cetan**), **Harșani 9, Kun II 7, Cociș 7.**

POLITEHNICA : **Constantinescu 7 — Pal 7, Alecu 8, Lupea 7, Romilă 6, Contardo 7, Andrioaiei 8, Lupulescu 8, Cuperman 7** (din min. 51 **Goliac**), **Moldoveanu 5** (min. 62 **Marica**), **Costăchescu 5.**

A arbitrat **Gh. Popovici** ★★★★★ ajutat la linie (bine) de **D. Velicu** și (slab) de **A. Munich** (toți din București).

„Trofeul Petschowschi" (pentru public) : 9.

La tineret-rezerve : Crișul — Politehnica 2—0 (2—0).

Partida a început într-o tensiune destul de ridicată, fapt ce și-a lăsat amprenta pe calitatea jocului practicat. După o scurtă tatonare, orădenii s-au lansat în ofensivă, avînd meritul de a forța alura partidei și căutînd drumul cel mai scurt spre poarta lui Constantinescu. O plăcută surpriză a constituit-o evoluția lui Harșani, incisiv, decis în acțiuni.

Studenții nu s-au lăsat impresionați de atacurile localnicilor, au ripostat curajos (în prima repriză au beneficiat și de avantajul vîntului), dar au depășit de multe ori limitele regulamentului, obligîndu-l pe arbitru să intervină.

După pauză, beneficiind de vînt, gazdele au pus stăpînire pe joc.

Cîteva faze mai importante : **MIN. 15 : primind o pasă de la Kun II, Harșani pătrunde în careu, pierde balonul, dar insistă, îl reajunge în apropierea porții, de unde-l trimite în plasă : 1—0.** La numai trei minute, la o lovitură de colț, Alecu reia cu capul, Baumgartner scapă mingea, aceasta lovește bara transversală și iese în corner. Min. 23 : Lupulescu își presară adversarii într-o cursă irezistibilă, intră în careu, dar mingea expediată trece pe lîngă poartă. **MIN. 31 : la o lovitură liberă, balonul trimis cu efect ocolește apărarea oaspeților și Harșani reia din volé direct în plasă : 2—0.** Min. 40 : Kun II înscrie un gol perfect valabil, dar anulat de arbitru la semnalizarea tușierului Münich. După pauză, începe suita de ocazii ratate de către orădeni : Harșani — min. 47, 78, 79, Cociș — min. 80 și Kun II — min. 83. În min. 90, Lupulescu ratează și el un gol gata făcut : Baumgartner scapă din brațe o minge pe care i-o trimisese E. Naghi, Lupulescu o intercepteză, însă șutează pe lîngă poarta goală.

Ilie GHIȘA

LIDERUL FĂCUT K.O. ...

(Urmare din pag. 1)

fensiv (bine pus la punct, prin retragerea lui Angelescu, „libero" în fața centralilor) rapidist, a „urcat" spre mijlocul terenului, cu balonul la picior, pe care l-a trimis lui Ștefan, devenit, o clipă, aripă în locul lui Năsturescu. Fundașul Rapidului a intuit perfect gustul de gol al coechipierului său, i-a restituit, înalt, mingea în careu lui Lupescu, care, cu o splendidă lovitură de cap, l-a „învins" pe neinspiratul Coman, ieșit undeva la marginea careului mic. Pentru dinamoviști, „șocul" a fost evident și, mai înainte de a-și reveni, au primit (în min. 38) și cel de-al doilea gol : aflat în posesia mingii, undeva în interiorul terenului, Năsturescu a pasat scurt lateral lui Dumitru, care, de la aproximativ 20 de metri, a „prelungit", cu boltă, la colț, peste goalkeeperul dinamovist, plecat din poartă — ca și la deschiderea scorului — la promenadă : 2—0 pentru „outsider". Evident zarurile fuseseră aruncate, cel puțin pentru prima parte a jocului...

REPRIZA CU DINU LA LOCUL LUI...

Firesc, după pauză, Dinamo a ieșit din cabină decisă să joace aproape totul pe cartea atacului. Fixat inițial „libero", Dinu și-a părăsit tot mai des zona sa, trăgîndu-și literalmente în ofensivă aproape întreaga echipă, o ofensivă însă precipitată și prin aceasta haotică, care a adus liderului doar cîteva cornere și adversarului... posibilitatea de a manevra și mai periculos pe contraatac. Și astfel, în timp ce Dinamo a avut de partea sa superioritatea teritorială (platonică satisfacție), Rapidul a beneficiat, în continuare, de ocazii clare de gol : în min. 66, Neagu i-a suflat balonul lui Stoenescu, a pătruns impetuos în careu, dar mingea șutată pe mijlocul porții a fost ușor respinsă de Coman ; în min. 75, la o **pasă** oportună trimisă de Dinu, mijlocașul Dumitru s-a trezit cu balonul singur în fața lui Coman, însă dorind să înscrie cu dribling, a ieșit din unghi și a fost blocat la picioare. Între aceste situații favorabile de a majora scorul, ale rapidiștilor, Dinamo a mai forțat de cîteva ori, încercînd să străpungă pe aripa dreaptă, dar de fiecare dată Greavu i-a oprit prin mijloace neregulamentare (faulturi de joc) pe Lucescu și Pîrcălab.

Și apoi, în loc de fotbal, epilog nedorit : Deleanu l-a lovit (fără minge) pe Dumitru, iar Dinu — violent — pe Radu Nunweiller, ca răspuns la un fault, dar în timp ce dinamovistul era căzut la pămînt. Nu știm de ce arbitrul i-a invitat și pe Dinu și pe Nunweiller să părăsească terenul ?

STEAGUL ROȘU — O DECEPȚIE... DE ZILE MARI !

A. S. ARMATA — STEAGUL ROȘU 3—0 (2—0)

TG. MUREȘ, 20 (pr... telefon, de la trimisul nostru). Stadion 23 August ; timp friguros ; teren bun ; spectatori — aproape 5 000. Au marcat : **Caniaro** (min. 18 și 45 — din 11 m), **Ciutac** (min. 68).

A. S. ARMATA : **Ba...** (fără notă) — **Șteam 7, Dondoș 7, Toth 7, Czako 7, Sico 6, Ciutac 7, Caniaro 8, Naghi 7, Trăznea 7, Macoi 6** (min. 46 **Lucaci 8**).

STEAGUL ROȘU : **Adnache 5 — Ivăncescu 4, Jenei 5, Olteanu 7, Penzeș 4** (min. 28 **Rusu**), **Pescaru 6, Balint 6, Necula 4, Gane 5, Florescu 4, Györfy 3.**

A arbitrat **Gh. Limona** ★★★★★, ajutat bine la linie de **N. Mihăilescu** și **G. Retezan** (toți din București).

„Trofeul Petschowschi" (pentru public) : 7.

La tineret-rezerve : A. S. Armata — Steagul roșu 3—0 (2—0).

DE ZILE MARI !

De mult nu ne-a fost dat să vedem, într-un meci oficial, o echipă atît de firavă, de neinspirată, cum a fost astăzi Steagul roșu ! Am urmărit — cu părere de rău — o evoluție întristătoare a brașovenilor, care au practicat un joc nepermis de slab, care n-au tras, în tot timpul meciului, nici un șut pe spațiul porții, care n-au reușit să „lege" decît cel mult două pase consecutive, și asta în zona neutrală a terenului, acolo unde fiecare e lăsat să facă cu mingea cam ce vrea.

Am văzut, zic, un Ivăncescu complet dezorientat, un Penzeș de-a dreptul ridicol, un Florescu sleit, un Rusu care a făcut atîtea faulturi cît într-un campionat întreg și... nu l-am văzut pe Györfy, jucătorul despre care cu greu pot afirma dacă a fost sau nu pe gazon.

Făcînd această tristă trecere în revistă a echipei brașovene, sîntem gata să ne aliem spiritului aruncat de un hîtru din tribună : **„Oare băieții ăștia de la Brașov se cunosc între ei ? !"** și să înțelegem mîhnirea finală a lui V. Stănescu...

Evident, într-un asemenea cadru, eforturile, la început disperate și apoi tot mai timide ale lui Pescaru și Balint, au rămas fără finalitate, și lucrul acesta este cu atît mai surprinzător cu cît — împotriva tabelei de marcaj — gazdele au făcut și ele un joc modest. Ba mai mult, cu excepția năbădăiosului Caniaro și a inteligentului Lucaci, introdus — de ce oare ? — abia după pauză, elevii lui Steinbach au evoluat mediocru, hazardat, angrenîndu-se în dezordinea brașovenilor, dezordine ce a fost parcă legea nr. 1 a jocului...

Într-adevăr, A.S.A. a ieșit gat la pas, cu un scor record pentru ea în acest ampionat, dar izbînda realtă în fața unei echipe fantomă, care n-a opus decît reistența unui boxer în grogy, se cere, desigur, confirmă.

Și acum, despre goluri : **în min. 18, Caniaro face o cursă solitară de 50 m și șutează pe lîngă Adamache : 1—0 ; în min. 45, Macoi e faultat în careu, de Ivăncescu și același Caniaro stabilește rezultatul primei reprize, pentru ca, în sfîrșit, în min. 68 Ciutac să reia, cu capul, o excelentă centrare a lui Trăznea...**

Adăugînd acestor faze alte două-trei reușite atacuri mureșene, din primele 45 de minute, am încheiat bilanțul partidei de astăzi, ceea ce — de ce n-am recunoaște-o ? — e mult prea puțin pentru nivelul diviziei A.

Ovidiu IOANIȚOAIA

sportul în lume

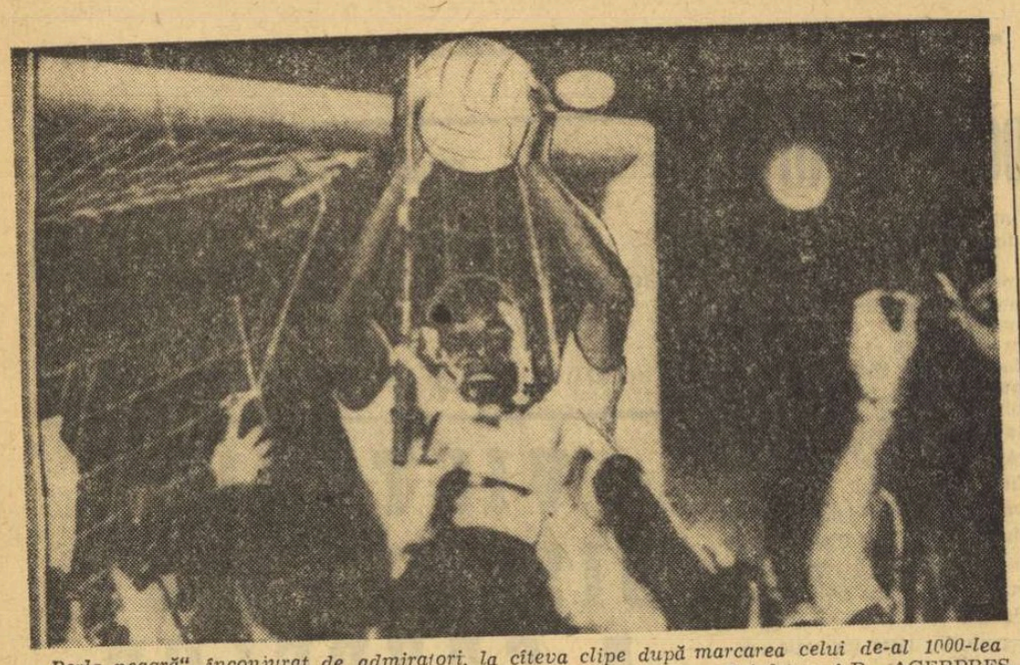

„Perla neagră", înconjurat de admiratori, la cîteva clipe după marcarea celui de-al 1000-lea gol din prodigioasa sa carieră

Telefoto : A.P.—AGERPRES

MIERCURI SEARA, PE STADIONUL MARACANA

PELÉ A ÎNSCRIS GOLUL 1.000!

O placă comemorativă va imortaliza performanța marelui fotbalist brazilian

RIO DE JANEIRO, 20 (Agerpres). — Cel de-al 1 000-lea gol înscris de faimosul fotbalist brazilian Pelé, a fost realizat miercuri seara, dintr-o lovitură de la 11 m, în minutul 78 al meciului Santos — Vasco da Gama, meci disputat pe marele stadion Maracana din Rio de Janeiro. Imediat după șutul ce pecetluia un fabulos record din istoria fotbalului, Pelé a părăsit terenul sub furtuna de aplauze a tribunelor. *Întreaga Brazilie* — transmit corespondenții de presă — *a salutat cu urale tradiționalul „Goooool" al radioreporterilor.*

Portarul echipei Vasco da Gama, Andrada (un jucător de origină argentiniană) a făcut tot posibilul pentru a împiedica „Perla Neagră" să înscrie. În momentul penalty-ului rezultatul era egal 1—1. Pelé nu și-a dezamăgit însă suporterii, plasînd imparabil mingea, în colțul din stînga al porții. La sfîrșitul meciului Pelé a primit un tricou al echipei Vasco da Gama, avînd pe spate cifra 1 000 și desenul stadionului Maracana. Emoționat, Pelé a declarat reporterilor : *„Cînd am marcat astă-seară cel de-al 1 000-lea gol m-am gîndit la toți copiii sărmani din lume".* Apoi el a dezvelit placa comemorativă de la stadionul Maracana, care va reaminti totdeauna amatorilor de fotbal această performanță.

Recordul lui Pelé a fost comentat și de cîțiva celebri fotbaliști. Iată opiniile lor :

BOBBY MOORE — căpitanul echipei Angliei : *„A mărețe nu se va apropia de cifra de 2 000 de goluri, în dauna noastră, la viitorul campionat mondial din Mexic".*

UWE SEELER (R.F.G.) : *„Ar trebui să marchez încă 300 de goluri ca să egalez acest record. Pelé nu este doar un idol al tinerilor fotbaliști, el este un monument viu al fotbalului internațional".*

JUST FONTAINE (Franța) : *„Indiscutabil este cel mai bun fotbalist. Acest palmares confirmă superclasa lui Pelé. Desigur au existat golgeteri de talia unui Di Stefano, dar în actualul context al fotbalului defensiv va fi dificil pentru orice jucător să obțină un rezultat asemănător".*

FOTBAL — MERIDIANE

INSCRIERILE PENTRU CEL DE-AL 4-lea CAMPIONAT EUROPEAN

A fost dat publicității REGULAMENTUL DE DISPUTARE A CELUI DE-AL 4-lea CAMPIONAT EUROPEAN DE FOTBAL INTER-ȚĂRI — Cupa Henry Delaunay. Tragerea la sorți se va efectua la 20 martie 1970 la Roma. **PRECONIZÎNDU-SE FORMAREA A 8 GRUPE DE CÎTE MAXIMUM 4 ECHIPE.** Meciurile din cadrul grupelor (tur-retur, după formula campionat) se vor desfășura între 1 august 1970 și sfîrșitul lunii ianuarie 1972. Echipele cîștigătoare ale celor 8 grupe se califică pentru sferturile de finală.

Inscrierile pentru noua ediție a campionatului european se vor trimite la Uniunea europeană de fotbal înainte de 15 februarie 1970.

REAL MADRID ÎNVINSĂ LA LIEGE

Cel mai important meci al miercurei fotbalistice a avut loc la Liège, între echipa locală Standard și cunoscuta formație Real Madrid. Belgienii, încurajați frenetic de cei aproape 40 000 de spectatori au cîștigat cu 1—0 (1—0), prin golul marcat de Deprieux în min. 41. Se pare însă că avantajul minim va fi insuficient pentru ca belgienii să se califice în sferturile de finală. Returul acestui meci este programat la 3 decembrie, la Madrid.

AJAX A CÎȘTIGAT CU 7—0! Turul al doilea al „Cupei europene a tîrgurilor" s-au desfășurat noi partide. Cel mai mare scor a fost realizat de Ajax Amsterdam care a dispus cu 7—0 (2—0) de echipa poloneză Ruch Chorzov, prin golurile marcate de **Cruyff** (2), **Van Dick** (2), **Vasovici** (2) și **Swartz.**

Alte rezultate : Klimarnock — Slavia Sofia 4—1, F.C. Rouen — Charleroi 2—0 (în tur 1—3), F.C. Porto — Newcastle United 0—0. Turul al doilea se încheie la 26 noiembrie.

★

La Deventer : Italia — Olanda 2—0 (echipe de tineret).

DE LA TRIMISUL NOSTRU SPECIAL, JACK BERARIU :

LA PARIS, ÎN DRUM SPRE SAINT BRIEUC

● *Ultimle ecouri pe marginea meciului de box FRANȚA-ROMÂNIA*

După treore de zbor (de fapt, așa cel puțin ne asigura, la plecarea dee aeroportul Băneasa, însoțoarea de bord, numai 2 e și 50 de minute!) avionul TAROM în care mă am împreună cu echipa de box a României a aterizat la „Le Bourget", vechiul cîmpe aviație al Parisului.

A fost călătorie plăcută din toate nctele de vedere, buna dispiție a sportivilor noștri cpletînd climatul creat de ndițiile excelente de zbor. xerii români nu par cîtuș puțin neliniștiți de confrarea de simbătă seara cu ționala Franței. De altfel roape că nu s-au referit d la meciurile care-i așt pe fiecare. Au vorbit ore alte întîlniri, intrate acum în amintire, au insiste istoria lor anecdotică, tuind chiar și lacrima dri cu zîmbetul de azi. Un m „meci" a avut loc, tot în avion, boxerii găsindu-în „colțuri opuse" atunci a fost luată în discuție opunerea făcută recent cunoscutul pugilist sovietic leri Frolov, ca distanța cuptă a amatorilor să crească de la 3 la 5 reprize.

Parisul a însemnat un foarte scurt popas pentru delegația noastră, de la aeroport autobuzul ducîndu-i pe boxeri direct la gară, cu destinația Saint Brieuc. În acest oraș, aflat la cca. 450 kilometri de Paris, lîngă Marea Mînecii, va avea loc meciul Franța—România. În numărul de azi al ziarului „l'Equipe", cunoscutul comentator Georges Peeters, după ce amintește că patru dintre reprezentanții României sînt campioni europeni, ajunge la concluzia că „amatorii francezi au o sarcină teribil de dificilă".

De altfel, federația franceză a căutat să le-o ușureze pe cît posibil, solicitînd de la început forului nostru de specialitate să nu-l trimită în ring pe Monea (pentru care francezii nu aveau un adversar corespunzător) ci pe omul nr. 2 al categoriei semigrea, Constantinescu. Federația noastră a fost de acord. Ea avea să satisfacă și cea de a doua rugăminte a gazdelor, de a nu-l folosi pe Ciucă la categoria muscă, ci pe Aurel Mihai.

RĂSFOIND PRESA STRĂINĂ

„DAILY MIRROR" ȘI „TIMES" DESPRE TRAGEDIA BOCERILOR „SONAȚI"

● Noi amănunte despre raportuui grup de medici de la „Royal College of Physicians"
● Ce s-a întîmplat cu pugiliștii pronești care au activat în ring în urmă cu două sau trei decenii?
● Concluzii cu valoare istorică su implicații contemporane?

Presa britanică din ultimele zile furnizează noi amănunte asupra anchetei întreprinse de un grup de medici din cadrul lui „Royal College of Physicians" privind pericolele pe care le prezintă boxul profesionist pentru practicanții săi. După cum s-a mai anunțat, statistica a arătat că șase din cei 224 foști boxeri profesioniști care au fost examinați prezintă, într-o măsură mai mică sau mare, leziuni ale creierului provocate în perioada de activitate pe ring.

În numărul său din 4 noiembrie, ziarul londonez „DAILY MIRROR" scrie sub semnătura lui **David Tattersall,** printre altele :

„Medicii britanici au adus boxului profesionist o puternică lovitură... Recenta anchetă prezintă argumente convingătoare că boxul poate dăuna în mod grav creierului. Noaptea trecută, British Boxing Board of Control a ripostat în apărare, după ce un purtător de cuvînt al său declara că dacă un asemenea studiu ar fi repetat peste alți cinci ani rezultatele ar putea fi cu totul altele. **Au fost introduse atît noi prevederi regulamentare în ultimii ani, pentru prevenirea accidentelor, încît rezultatele studiului ar putea fi mult mai bune în viitor** - subliniat purtătorul de cu

Dar să revenim la rapmedicilor. El analizează ția boxerilor care au în ring între anii 1929 și Sir Max Rosenheim, preîele lui Royal College, clarat ieri că **societatea să-și asume răspunderea merită să se mearga cu boxul încă 20 de ani** pentru a se vedea dacă v produsă o nouă generați oameni „sonați".

Lady Edith Summ ill, o figură conducătoare campania împotriva boxu a declarat : **„Aceasta reprezintă o jertfă foarte mare, ilogică".**

În concluziile sa raportul consideră că ar e 200 de foști boxeri „sonați în Anglia. Cazurile cele m grave se referă la „începu a vorbirii, pînă la punct de a deveni aproape neințelegibilă, memorie ivă și gîndire încetinită". Consecințe sînt brațe spare devenite mai rigide, lipsite de expresie, mătinat, tremurături ale cor

Raportează activitatea unora dintre foști boxeri profesio

„Boxe. 1, în vîrstă de 60 de ani a încetat activitatea p în urmă cu 30 de ani care a petrecut ani într-un spital alți șoase. El începuse de boxeri vîrsta de 15 ani să bată 50 de partide în și a a premers trecerea anul onism. După aceea, la t la categoria semiel imp de 13 ani și ademi boxat săptămînal cîte se la 15 reprize. Cînd s-a 12 din box, în urmă cu ani, vorbirea începuse evină mai greoaie, avea femur al brațului sting, iciorul sting pierduse din bilitate.

oxerul nr. 2, în vîrstă de de ani, fost muncitor de t și marinar pe un vas cor ercial, a fost șomer opt ani zile. El începuse boxul cînd vea 12 ani și a trecut la proesionism la 18 ani. În ultimii trei ani de pugilat, a făcut parte dintr-un «circ» călător format din boxeri ce se înfruntau în diferite localități. Sofia sa a declarat că vorbirea lui a devenit greoaie, că e nesigur pe picioare și are izbucniri din ce în ce mai necontrolate".

De precizat că raportul lui Royal College nu încearcă să facă nici o legătură între concluziile sale și boxul de astăzi. Boxerii înregistrați după 1955 nu au fost incluși în studiu. Oricum, prin conținutul său, raportul constituie un adevărat act de acuzare la adresa boxului profesionist din deceniile din urmă, a fost publicat pe larg în „TIMES" și în alte ziare și reviste, constituind totodată și obiectul unor ample comentarii. Se observă totuși tendința de a diminua întrucîtva semnificațiile raportului și de a conferi **„un sens mai degrabă istoric decît o implicație contemporană",** cum spune **Peter Wilson** în același „DAILY MIRROR".

Wilson întărește exemplele raportului citînd cazul fostului campion Ted Kid Lewis, care la 14 ani a boxat șase runduri pentru... 15 pence, la 18 ani a disputat partide de 15 runduri, iar după un an întîlniri oficiale de campionat pe distanța a 20 de runduri. Dar el este de părere că... **„raportul constituie numai o valoroasă contribuție la o istorie medicală a boxului dintr-o eră depășită".** El citează opiniile unor personalități medicale din British Boxing Board of Control — între altele dr. Witeson — după care **„boxerilor li se dă astăzi întreaga protecție medicală posibilă ce se acordă unui sportiv. Căutăm în permanență căi noi pentru a proteja pe boxeri".** Peter Wilson citează în sprijinul părerilor sale pe campionul britanic și al Commonwealthului, **Alan Rudkin,** care i-a declarat : **„Noi știm cu toții că boxul prezintă riscuri. Dar asta se întîmplă pretutindeni. Eu personal n-aș putea lucra niciodată pe clădiri înalte sau în fundul minelor. Eu nu am văzut nici un semn de «sonaj» la luptătorii de astăzi. Am văzut boxeri bătrîni «sonați», dar am văzut și alții în condiții bune de sănătate".**

Desigur, condițiile în care își desfășoară activitatea boxerii de astăzi nu se pot compara cu cele din trecut. Dar numai pe acest temei se poate considera că raportul are numai o valoare „istorică" ? Cînd vin totuși atît de des vești despre rănirea gravă și decesul unor pugiliști profesioniști în urma luptei de pe ring ? — iată întrebări pe care și le pun comentatorii citați.

„CURSA PĂCII" 1970 MĂSOARĂ 1997 KM.

Comitetul de organizare a competiției cicliste „Cursa Păcii" a stabilit ca în anul 1970 tradiționala întrecere să se desfășoare între 12 și 26 mai, pe traseul Praga — Varșovia — Berlin. Împărțit în 15 etape, cu două zile de repaus, traseul măsoară 1 997 kilometri. Au fost invitate 20 de țări, între care și România.

NR. 1 ROD LAVER

Clasamentul celor mai buni tenismani pe 1969, publicat de „WORLD TENNIS" are în frunte pe australianul **Rod Laver,** urmat de compatrioții acestuia **Tony Roche** și **John Newcombe,** în timp ce locul 4 este atribuit olandezului **Tom Okker.** La feminin, pe primul loc este situată **Margaret Smith Court** (Australia), secundată de **Ann Haydon-Jones** (Anglia).

Trimisul nostru special la Campionatele balcanice de scrimă SEBASTIAN BONIFACIU ne transmite din Zagreb :

IONEL DRÎMBĂ — CAMPION LA FLORETĂ

ZAGREB, 20 (prin telefon). Cea de a doua ediție a Campionatelor balcanice de scrimă a debutat cu probele individuale de floretă bărbați și sabie, care au reunit 20 și respectiv 18 concurenți.

Reprezentanții țării noastre au ajuns în finale, cîte trei la fiecare probă. Sabrerul Adrian Creițaru a rămas încă din primul tur. Floretistul Tudor Petruș, a ajuns pînă în semifinale, neputînd obține calificarea în finală, datorită unui tușaveraj inferior...

Campionul olimpic, Ionel Drîmbă, a abordat competiția în modul său obișnuit de a-și drămui resursele în vederea ultimului act al luptei pentru întîietate.

Iată de ce, în primul tur, el a înregistrat o înfrîngere în fața bulgarului Kavghinski (4—5), iar în semifinală a pierdut la Ursovici, la un scor de-a dreptul surprinzător : 2—5 !

(Finala probei a reunit trei trăgători români (Drîmbă, Ursovici și Țiu), doi bulgari (Dimitrov și Malcev) și un iugoslav (Blazicko). Dintre ei, Ionel Drîmbă a cules cele mai multe victorii și cu toată opoziția dîrză servită de Ursovici și Țiu, el a terminat neînvins, adăugîndu-și în palmares și un titlu de campion balcanic.

Pe locul 2 s-a clasat Gabriel Ursovici, care a avut o remarcabilă comportare, încă din semifinalele probei, cînd l-a talonat pe Drîmbă, în prima semifinală, cu un număr egal de victorii.

Mihai Țiu, care a avut o comportare bună pînă în semifinale și chiar în primul asalt al finalei, furnizînd o dispută foarte spectaculoasă cu Drîmbă, a cunoscut în continuare o accentuată scădere de formă, nereușind decît o victorie la bulgarul Malcev, cu 5—4.

Iată și clasamentul final : Ionel Drîmbă (ROMÂNIA) 5 victorii, campion balcanic pe anul 1969 ; 2. Gabriel Ursovici (ROMÂNIA) 4 v. ; 3. Malcev (Bulgaria) 2 v. ; 4. Dimitrov (Bulgaria) 2 v. ; 5. Mihai Țiu (ROMÂNIA) 1 v. ; 6. Blazicko (Iugoslavia) 1 v.

În proba de sabie s-au impus, încă din primul tur, Dan Irimiciuc, care și-a întrecut cu ușurință adversarii și Octavian Vintilă, în timp ce Constantin Nicolae a demarat mai greu, obținînd calificarea în fazele următoare, cu o oarecare dificultate.

În prima semifinală Vintilă a realizat o „serie" de 5 victorii, fiind urmat de bulgarii Spiridonov și Atanasov.

În cealaltă semifinală Irimiciuc a obținut un număr de patru victorii, cunoscînd numai o înfrîngere, la limită, în fața lui Nicolae. La rîndu-i C. Nicolae a înregistrat și el 4 victorii, singura sa înfrîngere fiind consemnată în fața bulgarului Nikolov, cu 3—5.

La ora efectuării transmisiei se disputa turneul final în care s-au calificat trei români — Irimiciuc, Vintilă și C. Nicolae și trei bulgari — Nikolov, Spiridonov și Atanasov.

LUPTĂTORII ROMÂNI PE PRIMELE LOCURI LA BRATISLAVA

La recentul concurs internațional de lupte libere de la Bratislava au participat, așa după cum am anunțat, și trei sportivi români. Ei au avut comportări meritorii urcînd cu toții pe podium : **N. Dumitru** (cat. 57 kg) — locul I, **V. Mihăilă** (cat. 82 kg) — locul II și **St. Enache** (cat. 90 kg) — locul III.

AUSSENHANDEL BERLIN - VOINȚA ARAD 5-2 ÎN „C.C.E." LA TENIS DE MASĂ

BERLIN, 20 (prin telefon). În cadrul sferturilor de finală ale ediției feminine a „C.C.E." la tenis de masă, miercuri seara a avut loc în capitala R. D. Germane, partida dintre Aussenhandel Berlin și Voința Arad. Jucătoarele formației gazdă s-au calificat pentru etapa următoare, cîștigînd cu 5—2 : Hovestadt — Krejec 2—0 (18, 18), Benninghaus — Mihalca 0—2 (—18, —12), Geissler — Lesai 2—1 (—30, 10, 7), Hovestadt — Mihalca 2—1 (—19, 11, 18), Geissler — Krejec 2—0 (13, 11), Benninghaus — Lesai 0—2 (—10, —15), Geissler — Mihalca 2—0 (19, 14).

U.R.S.S. RECONSIDERĂ PARTICIPAREA LA C.M. DE HOCHEI

MONTREAL, 20. — Delegatul federației de hochei pe gheață din U.R.S.S. a refuzat să accepte calendarul campionatului mondial (grupa A) ce va avea loc anul viitor în Canada, rezervîndu-și dreptul de a reconsidera participarea la turneu. Echipei sovietice i s-au programat de trei ori cîte două meciuri în două zile. Rezerve față de programul campionatului a formulat și delegatul cehoslovac.

-TELEX-TELEX-TELEX-TELEX-

● **In turneul internațional de polo pe apă desfășurat la Tallin locul I a fost ocupat de echipa Baltika Leningrad, urmată de Torpedo Moscova, Lokomotiv Moscova, Magdeburg (RDG), Kalev Tallin și Kikinda (Iugoslavia).**

● **Echipa de polo pe apă a Suediei și-a început turneul în Polonia,** jucînd la Szczecin cu selecționata țării gazdă. La capătul unui joc echilibrat, scorul a fost egal : 5—5 (0—0, 1—3, 1—1, 3—1).

● **La Straubing (R.F. a Germaniei) s-au întîlnit într-un meci internațional amical de box** selecționatele R.F. a Germaniei și Italiei. Victoria le-a revenit oaspeților cu scorul de 12—8.

● **La Varșovia s-au întîlnit într-un meci internațional amical echipele de lupte greco-romane** ale cluburilor Legia Varșovia și ȚSKA Sofia. Oaspeții au terminat învingători cu scorul de 7—3.

● **Viitoarele campionate internaționale studențești de schi se** vor desfășura între 12 și 15 martie 1970 în stațiunea de sporturi de iarnă Pra-Loup (Franța). Si-au anunțat participarea sportivi din Austria, Italia, Elveția, Iugoslavia, Anglia și alte țări.

● **Între 1 și 9 decembrie se va desfășura la Moscova** un mare turneu internațional de hochei pe gheață la care și-au anunțat participarea selecționatele Canadei, R.D. Germane, Finlandei, Suediei și URSS. Se așteaptă, de asemenea, confirmarea participării la această competiție a reprezentativei Cehoslovaciei.

● **Cu prilejul unui concurs internațional de atletism** desfășurat la Buenos Aires, tînăra sprinteră Claudine van Straaten (Republica Sud-Africană), în vîrstă de numai 14 ani, a cîștigat proba de 100 m plat cu performanța de 11,8.

● **Selecționata masculină de handbal a Luxemburgului** a întîlnit pe teren propriu reprezentativa Israelului. Oaspeții au obținut victoria cu scorul de 17—11 (8—6).

● **Federația franceză de baschet** a acceptat propunerea forului iugoslav pentru o întîlnire amicală Iugoslavia — Franța (masculin). Meciul va avea loc la 25 ianuarie la Zagreb.

VICTORIE ȘI IN AL DOILEA MECI

ROMÂNIA-DANEMARCA 10-2 (3-1, 5-0, 2-1) LA HOCHEI

Și partida revanșă dintre formațiile de hochei ale României și Danemarcei s-a încheiat cu victoria echipei noastre, la o diferență și mai severă decît prima întîlnire : 10—2, prin punctele marcate de Varga (2), Pană (2), Ioniță, Sgîncă, I. Szabo, G. Szabo, Florescu și Bașa, respectiv Peterssen și Janssen pentru gazde.

Ca și în jocul trecut, repriza I a aparținut mai mult danezilor care au și deschis scorul în secunda 18 la capătul unei combinații fulgerătoare. Partida a fost mai disputată, mai dură, dictîndu-se, printre altele, și cinci eliminări (2 România, 3 Danemarca) față de nici una în primul meci.

Repriza secundă a fost la discreția echipei noastre care a evoluat dezinvolt, combinativ, a efectuat treceri excelente din apărare în atac, înscriind la capătul unor acțiuni spectaculoase.

Conducînd cu 8—1 românii și-au permis o repriză a III-a de relaxare, transformînd-o mai degrabă, într-un antrenament controlat înaintea întîlnirilor grele care-i așteaptă în cele trei partide cu reprezentativa Norvegiei.

Ce aprecieri se pot face după primele două jocuri internaționale ale selecționatei noastre ?

Întîlnirile au fost utile în ciuda faptului că reprezentativa română a întîlnit un adversar de valoare modestă. S-a simțit lipsa unei pregătiri în comun, fapt pe care cele două jocuri l-au remediat în parte.

Pană — Florescu — Bașa a fost cea mai bună linie de înaintare. De asemenea — inspirată trecerea lui Biro între frații Szabo, ceea ce a dat liniei noastre „de aur" un plus de eficacitate.

Aseară, lotul hocheiștilor români a plecat cu vaporul spre Oslo unde va ajunge în cursul dimineții de vineri. Astăzi, mîine și duminică este programată tripla întîlnire cu reprezentativa Norvegiei.

CU 24 DE ORE ÎNAINTEA PRIMELOR JOCURI

(Urmare din pag. 1)

miază, la ora cînd transmitem aceste rînduri, elevii antrenorilor Nicolae Nedef și Eugen Trofin susțin un meci de verificare în compania divizionarei B Tehnometal Timișoara.

În încheiere, alte cîteva noutăți. La turneu au fost invitați ca arbitri neutri elvețienii H. Bertskhiger și H. Wagner, precum și cehoslovacii M. Sajner și I. Valenta. Alături de ei, cei mai buni cavaleri ai fluierului de la noi, printre care V. Sidea și V. Pelenghian, care au condus recent la Pancevo întîlnirea Iugoslavia — Spania (28—14) din preliminariile C.M., vor asigura buna desfășurare a turneului.

Firește, ar mai fi încă multe lucruri de spus. Deocamdată, să punem punct și să așteptăm cu aceeași nerăbdare ca și localnicii sosirea oaspeților, pentru a vă furniza amănunte interesante referitoare la componența echipelor.

TINERELE JUCĂTOARE ALE ROMÂNIEI, PE DRUMUL CONFIRMĂRII

(Urmare din pag 1)

lă. Czelake, Winckler, Hochmuth et comp. și-au etalat în această partidă finală toată gama cunoștințelor și — trebuie să recunoaștem — grație lor spectacolul a fost admirabil. Echipa României a avut o comportare oarecum diferită față de meciurile anterioare. De această dată a început puternic partida (vă amintiți că în primele trei meciuri abia în partea secundă a întîlnirilor își intrau în ritmul lor obișnuit de joc), au creat presing la poarta lui Edelgard Rothe și au înscris în 10 minute două goluri mai mult decît adversarele lor. Dar, din păcate, ele n-au putut menține nici măcar pînă la sfîrșitul reprizei acest tempo și au cedat inițiativa, în partea finală forma excelentă a Lucreției Anca ferindu-le de o posibilă majorare a scorului. Echipei noastre îi lipsește un coordonator, o jucătoare care să conducă — în atac și în apărare — cu luciditate, care să știe să pună în valoare și la momentul potrivit potențialul fiecărei colege din echipă. Și, trebuie spus, colectivul condus de prof. Valeriu Gogîltan nu formează încă un tot omogen, o echipă în adevăratul sens al cuvîntului. Avîndu-l în vîrful tinereții, actuala reprezentativă a României beneficiază în același timp și de perspectiva progresului în timp. Tot de ce opinăm pentru continuarea muncii la același nivel de seriozitate pentru slarea (inclusiv sufletească) echipei, pentru un program competițional, care îi permite la perioade bine stabilite, verificare a stadiului evoluției sale. Lîngă cele cîteva individualități remarcabile, în act colectiv mai pot veni cîteva talente de la echipa de tineret (în special Cristina Mentenrath), astfel ca antrenorul să poată rula la antrenament, dar mai ales în partidele de verificare, un număr mar de handbaliste.

Concluzia cea mai importantă este aceea că echipa României a nevoie, și în continuare de un mare volum de muncă de cît mai multe meciuri, de îmbogățirea continuă a bagajului cunoștințelor tehnico-actice, de îmbunătățirea forței de șut. Sînt lucruri realizabile în perioada care a mai rămas pînă la campionatele mondiale.

În același timp, este bine să nu se creadă că o serie de echipe clasate în urma noastră în acest turneu (dar cu care nu ne-am întîlnit) sînt inferioare formației noastre. Reprezentativa Uniunii Sovietice are o forță deosebită, jucătoare de înalt nivel. Cu Bobrova, Turcina, Șabanova, Marșuba, Bobruș, Baranova etc., această echipă reprezintă oricînd, pentru orice formație, un adversar redutabil. De asemenea, Ungaria — este drept, n-a manifestat o formă bună la acest turneu, dar are handbaliste valoroase — rămîne, ca și Iugoslavia și Cehoslovacia pe primul plan al activității handbalistice internaționale.

Așadar, considerînd locul doi obținut de echipa României la cea de a X-a ediție a „Trofeului Carpați" o performanță bună, să socotim competiția un test și să luăm — cu luciditate, cu tact — în seamă fiecare concluzie, să dăm credit deplin antrenorului și elevelor sale.

SCHIORII AUSTRIECI SE PREGĂTESC INTENS

În cadrul unei conferințe de presă, care a avut loc la Viena, antrenorul selecționatei de schi a Austriei, prof. Hoppichler, a declarat că pregătirile echipei reprezentative în vederea campionatelor mondiale de la Val Gardena sînt avansate. El a arătat că în prezent cel mai bun coborîtor al echipei este Gerhard Nenning, care urmează un program special de pregătire. Specialistul austriac a arătat că tinerii schiori David Zwilling și Karl Kordin vor constitui revelațiile apropiatului sezon internațional.

Alături de schiori, în localitatea Kaprun se pregătește și lotul feminin din care fac parte, printre altele, Gabl, Drexel, Pal, Proell și Storm.

Tiparul I.P. „Informația", str. Brezoianu nr. 23—25, București

40368

PROLETARI DIN TOATE ȚĂRILE, UNIȚI-VĂ!

Redacția și administrația: str. Vasile Conta nr. 16, tel. 11.10.05, interurban 72 și 286. Telex sportrom buc. 180.

sportul

4 pagini 30 bani

Anul XXV — Nr. 733 (6167) ZIAR AL CONSILIULUI NAȚIONAL PENTRU EDUCAȚIE FIZICĂ ȘI SPORT Sîmbătă 22 noiembrie 1969

O PUNTE ÎNTRE DOUĂ „ACTE"

● Joi — relansarea campionatului de fotbal, mîine... ● Etapa revanșelor? ● Cîteva anticipații

Am intrat, aproape fără să ne dăm seama, în finalul stagiunii de toamnă a întrecerii de pe prima scenă fotbalistică a țării — campionatul diviziei A.

Un final dominat, se pare, de apropierea primei ediții a... scadențelor, judecînd după abandonul elementelor de efect (gratuit) din recuzita tuturor echipelor, care luptă cu dinții strînși (a nu se înțelege neapărat nesportiv, deși pe ici-pe colo...) pentru punctul sau punctele aducătoare de... căldură la iarnă.

Intervalul de numai două zile între etapele a XII-a și a XIII-a, pe care impropriu și neabil ar fi să-l folosim pentru concluzii grăbite, ofera, totuși, o punte (de timp) în stare să suporte cîteva reflecții înaintea „momentului 13" al campionatului nostru.

Printre puținele ei virtuți — așa ni s-a părut etapa a XII-a, destul de cenușie — ziua de joi ne-a oferit o relansare a campionatului, grație Rapidului, învingătoare la pas (cu două lungimi care, după părerea martorilor oculari, puteau fi dublate!) a puternicei echipe dinamoviste, care (de regulă) tocmai atunci cînd se simte (și se crede) mai puternică, suferă k.o.-uri spectaculoase. Să nu-i plîngem, însă, pe dinamoviști pentru că Dinu, Lucescu, Dumitrache, Nunweiller VI, Deleanu, Ghergheli și chiar... Coman știu să se ia în serios după ce primesc cîte o usturătoare (și din cînd în cînd binevenită) corecție...

Nu prea sînt de invidiat **ceferiștii clujeni**, care vin mîine la întîlnirea cu **băieții lui Nicușor** în aceste clipe de supărare...

O curiozitate face ca re-

Marius POPESCU

(Continuare în pag. a 3-a)

Atac dinamovist la poarta Rapidului. La lupta pentru balon participă Lupescu și Dumitru, cei doi jucători ai feroviarilor care au înscris cele două goluri ale victoriei

Foto: AUREL NEAGU

Campionatele naționale de șah

MASCULIN: replica marelui maestru!

Florin Gheorghiu s-a înfuriat vineri și le-a reamintit adversarilor săi din finala campionatului național de șah că este (deocamdată) singurul mare maestru al României. Iată-l, așadar, reușind un tur de forță, probabil, unic: **trei puncte într-o singură zi!** Dimineață, Florin a cules primul succes, Drimer cedînd fără joc întrerupta din runda a 7-a. Apoi, el l-a învins într-o excelentă partidă de concepție pe Șerban Neamțu, consumînd, astfel, aminata din runda a 6-a. Iar după-amiază, cu negrele, a mai înscris o victorie la Vasile Georgescu, care s-a aventurat într-un atac hazardat și prematur, lipsit de sprijin și temelie, preferînd — totuși — să piardă eroic, ca un ostaș curajos.

N-a fost rea ziua de vineri nici pentru doctorul Troianescu care i-a învins dimineața pe Ungureanu și Varabiescu, iar după-amiază a remizat cu Drimer.

Ciocâltea a asediat cu violență poziția apărată de Bondoc, a cîștigat două calități, și va obține — indiscutabil — victoria după întrerupere.

Scurtă a fost domnia în fruntea clasamentului a lui Iuliu Szabo. Vineri, liderul s-a aflat la un pas de înfrîngere înaintea lui Sorin Segal, salvîndu-se în extremis cu o remiză. Și tot scurtă revenirea lui Stanciu, învins aseară, fără drept de apel, de Ungureanu.

Remize în partidele Reicher — Partoș, Mititelu — Voiculescu și Neamțu — Fischer. Ghițescu a întrerupt în poziție egală cu Varabiescu.

În clasament conduce acum **Florin Gheorghiu cu 6½ p** și o partidă întreruptă, urmat de **Szabo 6½, Ghițescu 5½ (1), Mititelu 5½, Voiculescu 5, Ciocâltea 4½ (2), Partoș 4½ (1), Troianescu și Ungureanu 4½.**

Astăzi, de la ora 15, se joacă partidele rundei a 10-a.

Valeriu CHIOSE

FEMININ: se anunță finișul

Și în runda a 9-a favoritele finalei campionatului național feminin au cîștigat ceea ce trebuiau să cîștige: Pogorevici a învins-o cu negrele pe Bogdan, iar Baumstarck a imitat-o în partida sa cu Miroslava. Întîlnirile Makai—Gogîlea și Teodorescu—Nicolau au fost remize.

Astfel, în clasament continuă să conducă Margareta Teodorescu cu 7 puncte din 9 posibile, urmată de Gertrude Baumstarck cu 6½, Veturia Șimu 5½ (2), Alexandra Nicolau, Suzana Makai și Maria Pogorevici cu 5½, Eleonora Gogîlea 4½ (1).

Dar, de fapt, finala abia începe, pentru că ultimele cinci runde programează partidele hotărîtoare ale competiției. Fruntașa clasamentului, Margareta Teodorescu, are de jucat cu Pogorevici, Șimu și Gogîlea, Nicolau o va întîlni pe Baumstarck, Șimu pe Makai și la capătul acestor dispute vom cunoaște învingătoarea.

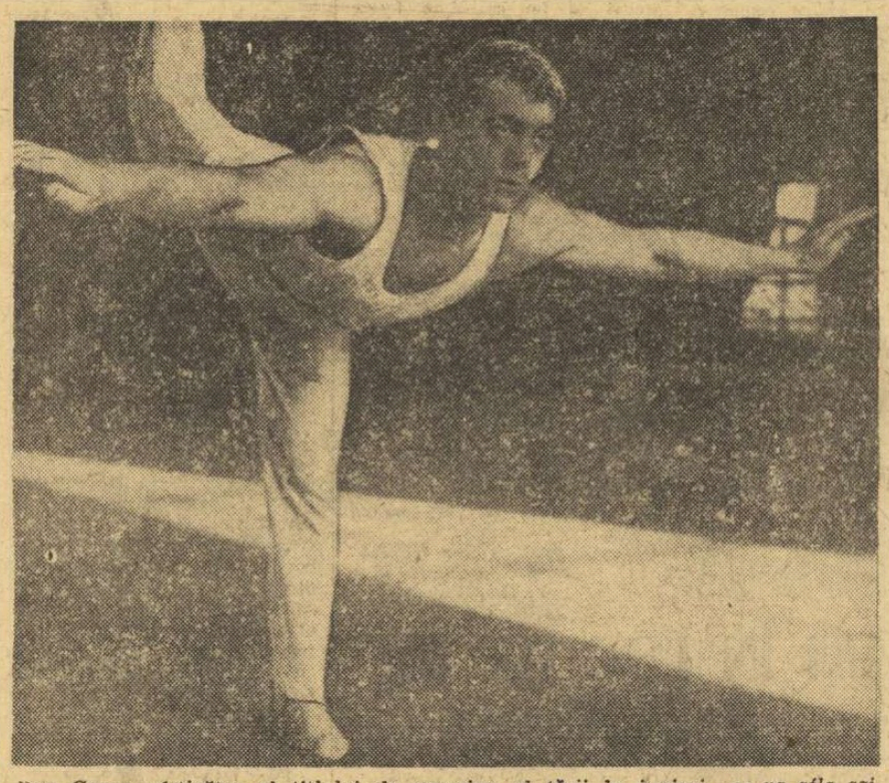

Dan Grecu, cîștigător al titlului de campion al țării la juniori, se va afla azi, în meciul cu Elveția, în fruntea echipei României

GIMNAȘTII JUNIORI ÎN CONFRUNTĂRI INTERNAȚIONALE

Astăzi și mîine, echipele reprezentative de gimnastică (juniori) ale României susțin importante examene internaționale.

Sala Floreasca din Capitală (azi de la ora 17) va găzdui întîlnirea dintre selecționatele de juniori ale României și Elveției. Antrenorul Mircea Bădulescu, pe baza comportării gimnaștilor juniori la finala de la Timișoara, a stabilit deja formația pe care o va alinia: Dan Grecu, proaspătul campion național, Constantin Petrescu, Radu Branea, Nicolae Oprescu, Dan Sabău și Nicolae Achim. Gimnaștii oaspeți, sosiți de vineri după-amiază în Capitală, au deplasat următorul „7", din care urmează a fi alcătuită formația definitivă: Michele Arnaboldi, Robert Bretscher, Philippe Caille, Renato Giess, Bernhard Locher, Gerard Nussbaumer, Armin Vock (antrenor Marcel Adatte).

Reprezentativa de juniori va evolua, în orașul Frydes Mistek, în compania echipei selecționate a Cehoslovaciei. În vederea acestei confruntări au plecat ieri spre Praga gimnastele: Felicia Dornea, Mariana Gheciov, Ștefania Bacoș, Georgeta Dosiceanu, Maria Stoica, Maria Constantinescu, Mariana Mocanu. Luni seara, cele două echipe vor prezenta exerciții demonstrative în fața spectatorilor praghezi.

START ÎN EDIȚIA JUBILIARĂ A „TROFEULUI CARPAȚI" LA HANDBAL

● Cele 8 echipe au sosit la Timișoara ● În prima zi, două meciuri de mare atractivitate: Danemarca - Ungaria și România A - Franța

TIMIȘOARA, 21 (prin telefon de la trimișii noștri). Orașul de pe Bega a devenit, de vineri, un veritabil cartier general al handbalului european. Din zori au început să sosească — cu trenul, cu avionul sau cu autocarul — oaspeții ediției jubiliare, a X-a, a „Trofeului Carpați", veritabilă avanpremieră a campionatului mondial ce se va desfășura în februarie-martie în Franța. Primii care au semnat actul de prezență au fost handbaliștii polonezi, urmați... la mică distanță de cei iugoslavi. Cele două formații oaspe, împreună cu reprezentativele A și B ale României, au făcut, în cursul după-amiezii antrenamente lejere în eleganta Sală a sporturilor din Timișoara care, începînd de simbătă, va găzdui întrecerile.

După-amiază, pe aeroportul din Arad au sosit echipele nordice, selecționatele Suediei și Danemarcei, însoțite de un masiv grup de turiști, precum și de numeroși ziariști, radio și telereporteri. Spre seară, au poposit în fața hotelului Carpați echipele Franței și Ungariei. Așadar, toate participantele sînt gata pentru mult așteptatul start al acestui turneu de anvergură.

În cursul dimineții, am asistat la o emoționantă festivitate. În holul etajului IV al hotelului Central, secretarul general al F.R.H., prof. Lucian Grigorescu, a înmînat jucătorilor fruntași din țara noastră o serie de distincții. Pentru participare la mai mult de 50 de jocuri în echipa națională, au primit insigna de aur a federației: Cornel Oțelea, Mircea Costache II, Gheorghe Gruia, Cezar Nica, Gheorghe Goran, Cornel Penu; pentru peste 25 de jocuri, insigna de argint: Valeriu Samungi, Cristian Gațu, Gheorghe Licu, Titus Moldovan, Alexandru Dincă, Gabriel Chicit, Ioan Popescu, Roland Guneș, Mihai Marinescu; pentru mai puțin de 25 de jocuri, insigna

Călin ANTONESCU
Hristache NAUM

(Continuare în pag. a 4-a)

Un colț din Expoziția expedițiilor turistice ale „cravatelor roșii" deschisă zilele acestea la Palatul pionierilor din Capitală.

Foto: N. DRAGOȘ

„CUTEZĂTORII" ÎN FAȚA UNUI EXAMEN CU TOTUL INEDIT...

Organizatorii activităților „cravatele roșii" ne-au obișnuit cu inițiative dintre cele mai interesante. Ultima dintre ele — o expoziție a expedițiilor pionierești ale „Cutezătorilor".

În vacanța mare pionierii iubitori ai turismului au colindat cu rucsacul în spate o varietate de trasee mai apropiate sau mai depărtate de propriile lor localități. Expedițiile „Cutezătorilor", tradiționale de altfel, și-au propus să reprezinte o pledoarie cît mai directă — și mai convingătoare — pentru turism, mai exact pentru drumeții cu cazare în corturi, deci cu popas peste noapte. Paralel, prin asemenea acțiuni pionierii au avut posibilitatea să cerceteze multilateral — geografic, geologic, botanic, etnografic etc. — zonele vizitate, de regulă cu altitudini de peste 500 de metri. În fine, în contextul unor astfel de expediții, pionierilor li s-a oferit prilejul să învețe cum să se... autogospodărească.

Bilanțul acestor expediții pionierești ale „Cutezătorilor" este prezentat, în esență, acum, la expoziția de care am amintit și care face obiectul rîndurilor de față...

Expoziția, găzduită de una din cele mai impozante săli ale Palatului pionierilor din Capitală, cuprinde rodul căutărilor migăloase, entuziaste ale unui număr de 45 de echipaje din 28 de județe, reprezentînd toate zonele de relief ale țării. 45 de echipaje care au adus la București tot ce au crezut a fi mai reprezentativ din „piesele" întîlnite și culese din traseele lor, pornind de la roci, plante și semințe de flori, ciubăre, linguri și terminînd cu imprimări folclorice. Este o „recoltă" de o originalitate impresionantă, care cuprinde nu mai puțin de 1 500 de exponate.

Deschisă pînă la 15 decembrie, expoziția de la Palatul pionierilor se va încheia cu o festivitate nu mai puțin interesantă, cu care prilej vor fi premiate echipajele fruntașe. O comisie specială, alcătuită dintr-o serie de personalități ale vieții noastre culturale va decerna o serie de trofee, și ele purtînd pecetea originalității. Iată-le: „Scutul dacic" — pentru cea mai prețioasă descoperire istorică; „Caseta de cristal" — celei mai frumoase colecții de roci; „Cortul de mătase" — echipajului care a manifestat cea mai perfectă omogenitate; „Termosul de argint" — expediției cu cel mai bun spirit gospodăresc; „Sfinxul carpatic" — răsplata expediției cu cel mai bine întocmit itinerar. „Cutezătorii" care vor realiza punctajul maxim vor primi — pe deasupra — și „Buscla de aur".

Iată, așadar, o inițiativă extrem de prețioasă, menită să stimuleze continuu activitatea turistică în rîndul pionierilor și școlarilor, să formeze adepți credincioși ai drumeției pe cărări de munte. O inițiativă pentru care Consiliul Național al Organizației Pionierilor și revista „Cutezătorii" merită sincere și călduroase aprecieri!

Tiberiu STAMA

„U" TIMIȘOARA — SWIFT ROERMOND, UN JOC INTERESANT ÎN „C.C.E." LA HANDBAL

TIMIȘOARA, 21 (prin telefon). În cadrul festivalului handbalistic ce domină, începînd de simbătă, orașul nostru, partida retur din ediția 1969—1970 a „C.C.E." la fete completează atractivul program oferit iubitorilor acestui sport. Deși în prima partidă, disputată la Roermond, Universitatea Timișoara a învins pe campioana Olandei, Swift, cu 13—8, jocul retur, programat pentru duminică, la ora 11 în Sala sporturilor, se anunță interesant, mai ales pentru că, deși a cucerit de patru ori titlul de campioană națională, Universitatea apare pentru prima dată în fața inimoșilor ei susținători într-o competiție continentală. La prima ei participare (1966—1967) a susținut jocul la Cluj, fiind eliminată în semifinale de Jalgiris Kaunas, cîștigătoarea „C C.E." din acel an.

Întrecerea va fi condusă de cuplul bulgar Davidov — Barbarov.

PETRE ARCAN
coresp. principal

SCUTIRI DE... SĂNĂTATE

Nu o dată s-a întîmplat ca, intrînd inopinat la o oră de educație fizică, indiferent de nivelul la care se desfășoară ea: curs elementar, mediu sau universitar — să nu surprinzi un număr apreciabil de cursanți (de regulă, un sfert din efectivul clasei sau al grupei X) ocupînd, pasiv, banca rezervelor, în virtutea unei scutiri medicale eliberată pentru o oră sau pentru o anume perioadă de timp, sau ca urmare a unei învoiri acordată ad-hoc de spiritul generos al profesorului respectiv.

Fenomenul motivărilor temporale, îngrijorător prin proporțiile căpătate, nu constituie însă singura barieră care distanțează tineretul studios de sport, lui adăugîndu-i-se un complementar al său, mult mai complex și mai grav: scutirile totale de frecvență de la orele de educație fizică. Volumul acestui gen de „indulgențe" — după cum relatează diferiți observatori — a crescut (!) și continuă să crească astfel că, un eventual sondaj realizat într-un anume moment, în toate punctele din țară, ar oferi un bilanț alarmant prin minusurile sale, ar descoperi un perimetru deosebit de vast și trist de elemente care recuză conștient binefacerile sportului.

Semnificativ în acest sens este raportul primit recent de la corespondentul nostru din Galați care, investigînd un asemenea aspect la nivelul liceelor din oraș, a identificat, pentru anul școlar 1968/1969, 1500 de liceeni solicitanți de scutiri totale, dintre care un număr de 960 a și primit aviz favorabil. Bineînțeles, acești elevi care au întors, anul trecut, sportului spatele, au repetat acum solicitarea (și mulți, în virtutea antecedentelor, au și primit-o), după cum o vor repeta și anii viitori...

Și, astfel, an după an, recidiva se transmite pînă la nivelul universității așa că, surprinderea legată de procentajul ridicat de studenți-scutiți de sport nu trebuie nicidecum să mai apară, ea fiind o derivată organică a deprinderilor primare.

La obținerea unor atari „clemențe" — scutirile totale de sport — motivele invocate sînt, de regulă, afecțiunile organice (multe ireale) pe care medicii nu se grăbesc a le cerceta în profunzime acordînd, după controale de suprafață, scutiri pe ani întregi. Adevăratele motive trăiesc, însă, dincolo de închipuitele afecțiuni ele numindu-se: „smulgerea unei felii de timp pentru acoperirea unor lacune la materia X", „febra părinților după mediile mari ale odraslelor care, străine de elementele primare ale sportului, nu vor putea obține la acea materie un maximum afectîndu-și astfel totalul", „culanța medicilor care-și pun cu generozitate parafa pe niște scutiri de... sănătate".

Întrebarea „de unde această nonșalanță — în unele cazuri chiar ostilitate — a tineretului față de sport" a fost lansată în N cazuri majoritatea răspunsurilor convergînd spre palida conștiință sportivă a tineretului nostru, generată la rîndul ei de lipsa unei instrucții sistematice și susținute în spiritul sportului.

Iată pentru ce obligativitatea introducerii acestei discipline la bacalaureat apare ca o necesitate stringentă, ea fiind singura măsură capabilă să stopeze un minus care amenință să se accentueze. Instruit, astfel, de jos — din licee sau chiar din școala elementară — în spiritul sportului, tînărul, ajuns în anii de boltă ai școlii — universitatea — va rămîne fidel acestui prieten, nu în virtutea unei obligativități, ci în raport direct cu convingerile sale.

Pînă cînd măsurile vor căpăta aplicativitate, nu trebuie să sacrificăm, însă, o generație care, mai tîrziu, în refulările ei, va condamna aceste ieftine gratulații acordate tinereții lor, pe lista celor proscriși sentimental fiind menționați, printre primii, acei medici care au exclus tinerii din arenele sănătății și ale bunei dispoziții, împărțind cu larghețe SCUTIRI DE... SĂNĂTATE.

Nușa MUȘCELEANU

SE PREGĂTESC VIITORII ÎNOTĂTORI GĂLĂȚENI

Inițierea preșcolarilor în tainele înotului — iată una din frumoasele inițiative ale clubului Dunărea din Galați. Sub atenta îndrumare a unor instructori competenți, copii în vîrstă de 4—6 ani primesc botezul apei din piscină, deprinzînd mișcările elementare de a pluti asupra ei

Foto: G. SATMARI

„CUPA FLACĂRA" LA MARȘ

În organizarea Consiliului de educație fizică și sport din sectorul 1, duminică de la ora 9,30, pe stadionul Tineretului se vor desfășura întrecerile din cadrul competiției de marș „Cupa Flacăra", la care vor participa sportivi din cluburile Rapid, Metalul, Dinamo, Steaua, Școala sportivă nr. 1.

PE CINE CONTĂM LA CROSUL BALCANIC ȘI LA ALTE COMPETIȚII?

La ultima competiție oficială a anului 1969 — campionatele de cros, s-a înregistrat un record în ceea ce privește numărul participanților. Din acest punct de vedere trebuie desigur să ne bucurăm ținînd seama, mai ales că, de ani de zile, stăm destul de slab cu probele de semifond și fond, atît ca număr de participanți cît mai ales ca valoare a performanțelor.

În acest an am avut cîteva surprize plăcute oferite de tînăra Viorica Jitaru din Trestieni jud. Prahova, care a cîștigat proba de 1 000 m junioare mici, de echipa Liceului din Govora jud. Vîlcea sau de echipa Șc. sp. Focșani clasată pe locul III la categoria juniori II. De asemenea, merită a fi menționată comportarea bună a echipelor Centrului atletic Viforul Trestieni, Oltul Vatra Dornei, Centrul de atletism al armatei, Șc. sp. Satu Mare etc.

În afara acestor echipe care s-au clasat printre fruntașe trebuie să mai subliniem evoluția unor noi centre atletice ca: Recolta — Movila Miresei din jud. Ialomița, Liceul agricol Drăgășani, Liceul I Măcin, Liceul pedagogic Bîrlad, Știința Găești, Metalul Tîrgoviște, Liceul I Vaslui, Constructorul Cl. Moldovenesc, Șc. sp. Miercurea Ciuc, Lumina Rădăuți etc. care apar pentru prima dată în clasamentul unei competiții cu caracter național.

O altă remarcă care se cere subliniată este și aceea că din cei 925 participanți doar 16 au abandonat! Indiscutabil gradul de pregătire al participanților a fost superior față de trecut cînd numărul abandonaților era de ordinul zecilor iar traseele cu mult mai ușoare decît cel din acest an.

Formații anonime ca cea a Liceului Govora la categ. junioare II — campioană republicană — sau a Centrului de atletism Viforul Trestieni, locul III la aceeași categorie s-au clasat înaintea echipelor de juniori din cluburi cu renume între care Dinamo București (locul 19) sau Steaua Buc. (locul 20) unde activează ca antrenori Florica Oțel-Safta, fostă campioană balcanică la cros și, respectiv, Constantin Aioanei — unul dintre cei mai buni crosiști în perioada anilor 1953—1958.

O altă remarcă este aceea că Liceul din Găești a venit cu echipe complete la juniori I, senioare, junioare I, Textila Botoșani la junioare și juniori mici și mari, în timp ce cluburi ca Progresul și Constructorul București, cu bugete însemnate și cu cîte 4—5 antrenori, nu apar de loc în clasamentul celor 7 probe, iar Rapid București care avea în anii trecuți echipe complete la toate categoriile apare acum de abia pe locul 4 la juniori I în urma formației centrului Atletul Craiova înființat în 1968!

Ce au de spus la toate acestea antrenorii, conducerile secțiilor și ale cluburilor acestor mari unități ale sportului nostru de performanță?

Dar mai este și un alt aspect: este oare bine să ne creăm o „glorie" și o atmosferă de automulțumire prezentînd echipe fără nici o perspectivă? Iată de pildă, am revăzut-o în cursă pe Elisabeta Teodorof, care a abandonat de 3 ani sportul de performanță sau pe Georgeta Moraru, născută în 1941!

Acestea sînt speranțele noastre pentru Crosul Balcanic din 1970?

Faptul că la categoria tineret nu au fost decît 55 de participanți (mai mulți ca în anii trecuți) nu ne poate satisface, mai ales că excepîndu-i pe primii 5—6 atleți care au venit mai grupați, restul — fără nici o valoare — au contat în această cursă doar ca persoane fizice!

La seniori au fost doar 5 echipe, iar în ceea ce privește valoarea și aici, în afara primilor 3, restul au venit la diferențe de ordinul minutelor, fiind ajunși cu cîte 1 tur sau chiar 2. Se pune întrebarea cu ce atleți ne vom prezenta la Crosul Balcanic, ținînd seama că echipa va fi formată din 6 concurenți!

Toate aceste aspecte, și încă multe altele considerăm că vor trebui să fie dezbătute foarte serios la consfătuirea de la Snagov.

În linii mari campionatul de cros ne-a arătat că avem elemente foarte talentate, dar nefiind urmărite cu atenție și pregătite ca atare mulți tineri se pierd descurajîndu-se poate și pentru faptul că antrenorii umblă mai mult după „vedete", uitînd — se pare — adevărul că în semifond și fond trebuie să treacă ani ca cineva să devină un mare campion.

Trebuie deci să muncim mai mult, să fim mai răbdători, să facem sacrificii. Acesta este secretul celor care au obținut rezultate de valoare.

De aceea, acum, în pragul pregătirilor care vor începe la 1 decembrie pentru 1970, facem un apel la toți profesorii de educație fizică, la antrenori și la instructorii voluntari care se ocupă de pregătirea atleților ca să depună toate străduințile pentru ca anul următor să constituie un reviriment al atletismului nostru.

prof. Victor FIREA
secretar general al
F. R. Atletism

18 ANI ÎN LOC DE 19!

În anul ce vine calendarul competițiilor atletice internaționale va cuprinde și două importante acțiuni rezervate juniorilor. Este vorba de ediția inaugurală a campionatelor europene programată la Paris, la 12—13 septembrie și de debutul oficial al unei competiții similare, organizată la nivel balcanic (Atena, 25—26 iulie).

Pentru ambele concursuri s-a stabilit ca limita de vîrstă a participanților să fie anul 1951 pentru băieți și 1952 pentru fete, ceea ce, mai ales în cazul fetelor, impune o serie de măsuri speciale raportate la selecționarea loturilor respective. Pînă aici, poate, nimic nou; căci și pînă acum participarea fetelor la cele trei ediții ale Criteriului european al juniorilor s-a făcut, tot așa, diferențiat. Noutatea apare însă în momentul în care mai multe federații naționale și-au propus să revizuiască propriile regulamente de desfășurare a competițiilor interne și și-au arătat intenția să organizeze meciurile internaționale după sistemul „europenelor", adică junioarele mai mici cu un an decît băieții. De aceea, mai mult ca sigur, nu peste multă vreme, în majoritatea țărilor de pe continent, ca să nu spunem în toate, vîrsta junioarelor va fi diferențiată de cea a juniorilor. Este firesc să fie așa din moment ce o fată la 19 ani este mai bine dezvoltată, din toate punctele de vedere, decît un băiat de aceeași vîrstă.

Avînd în vedere această situație propunem F.R.A. să studieze modificarea de la 19 la 18 ani a limitei maxime de vîrstă pentru junioarele noastre, modificare care să fie aplicată la toate competițiile republicane și în orice caz la alcătuirea lotului național de junioare.

Propunem, de asemenea, F.R.A., să modifice regulamentul în ceea ce privește probele de concurs deoarece, după cum se știe, în programul „europenelor" — competiția supremă a juniorilor — a fost introdusă de exemplu, cursa de 2 000 m obstacole în locul celei de 1 500 m obst. etc.

LA ORA BILANȚULUI ȘI A PERSPECTIVEI

Continuînd o bună tradiție începută cu doi ani în urmă, Federația de atletism își reunește de mîine pînă miercuri, la Snagov, cadrele de elită într-un amplu colocviu profesional.

Se vor dezbate, de bună seamă, cu acest prilej ceea ce a făcut atletismul românesc în 1969, dar — mai ales — ceea ce n-a făcut și ceea ce trebuie să facă.

Pe agenda lucrărilor figurează o ordine de zi amplă și judicios alcătuită:

- **Calendarul competițional al anului 1970;**
- **Stabilirea loturilor reprezentative și dezbaterea planului lor de pregătire;**
- **Normele de selecție în lot, normele de participare la marile întreceri, inclusiv la campionatele europene de la Paris;**
- **Bugetul federației, și altele.**

Participarea largă, spiritul înnoitor, ideile generoase care-i animă pe toți cei care s-au decis să-și consacre munca destinelor atletismului românesc promit un schimb fructuos de experiență și de opinii, menit să traseze noi căi de progres acestei ramuri sportive.

Succes deplin colocviului!

SUSPENDĂRI DE ARBITRI

Ca urmare a abaterilor săvîrșite de unii arbitri, Colegiul central de arbitri a dictat următoarele sancțiuni:

- E. Jagrolici (Timișoara), S. Gheorghiță (București) — se suspendă pe timp de șase etape pentru erori grave în întocmirea foii de arbitraj;
- Mircea Popescu și Fl. Anghelescu (București) — se suspendă patru etape pentru nerespectarea atribuțiilor regulamentare de verificare a evoluției scorului în foaia de arbitraj;
- Mihai Popescu (București) se suspendă patru etape pentru neprezentări repetate la jocurile la care a fost programat;
- C. Stanemir, N. Subțirică (Tulcea), Gh. Sava (Oțelul roșu), Th. Szilaghi (Petroșani), Z. Jianu (Reșița), M. Teleleu (Cîmpulung Muscel), V. Buidan (Bistrița), M. Luțescu (Satu Mare), V. Dobre (Craiova) — se suspendă două etape pentru neprezentare la jocurile la care au fost programați;
- M. Cuțui, Gh. Petrea, C. Trandafir, Gh. Tănase (Bîrlad) — se suspendă două etape pentru neprezentări la jocuri și schimbare de delegări fără asentimentul F.R.V.;
- V. Tilcă, C. Bucur (Craiova), I. Vlad (Oțelul roșu) — observație pentru netrimiterea foilor de arbitraj în termen de 24 de ore.

ANTRENORII LOTURILOR NAȚIONALE DE VOLEI

În ședința sa de aseară, Biroul federal al F.R. Volei a stabilit antrenorii loturilor naționale de volei: *Tănase Tănase, Florin Balaiș* și *Gabriel Cherebețiu* (medic-antrenor) — la seniori, *Mircea Dumitrescu* și *Paul Brașoveanu* — la tineret, *Constantin Bengeanu* și *Marcel Șerban* — la juniori, *Gheorghe Bodescu* și *Nicolae Humă* — la senioare, *Leonid Sorbală* și *Ion Cristian* — la lotul feminin de tineret, *Sandy Chiriță* și *Vera Pavlenco* — la junioare.

MULTE DEMERSURI ȘI NICI UN REZULTAT

Florian Ștefan, campion de viteză pe anul 1969 la clasa 175 cmc.

Locomotiva Ploiești se numără printre cele mai mari asociații sportive din județul Prahova și chiar din țară. Reprezentanții sportivi ai feroviarilor ploieșteni participă cu succes la numeroase concursuri, începînd cu întreceri la nivel de municipiu și terminînd cu campionate divizionare. Echipa de rugby ocupă în prezent locul 3 în „B", iar șahiștii s-au calificat în optimile de finală ale campionatului național. Motocicliștii, antrenați de Ion Ștefan, reprezintă cu cinste culorile asociației în fazele superioare ale marilor competiții de motocros și viteză, Florian Ștefan deținînd chiar titlul de campion pe anul 1969, la clasa 175 cmc. Jucătorii și jucătoarele de popice, tenis de masă, volei și handbal sînt angrenați în campionatele județene, iar formația de fotbal e lideră în campionatul orășenesc.

Regularitatea concursurilor menționate impune sportivilor feroviari un program de pregătire continuu și metodic, cu un volum de muncă corespunzător cerințelor. Presupunem, de aceea, că asociația Locomotiva Ploiești dispune de o bază materială corespunzătoare, care să ofere celor 6 000 de membri ai săi posibilitatea de a practica sporturile preferate. Dar, realitatea e cu totul alta.

NOTĂ

— Cîndva am avut patru complexe sportive, compuse din terenuri de fotbal, baschet, volei, arenă de popice, toate cu grup social și sanitar — ne-a mărturisit Dumitru Teodorescu, secretarul asociației. În locul lor au apărut blocuri de locuințe, ceea ce nu-i rău, dar pentru sport astăzi nu mai avem nimic.

— Dar, Hotărîrea Consiliului de Miniștri precizează că dezafectarea unui teren de sport se face în momentul cînd se redă proprietarului altul la fel.

— Da, după o lungă așteptare și după multe memorii la forurile superioare ni s-au dat două terenuri virane, în afara orașului, exact în partea opusă unităților noastre de producție. Închipuiți-vă, cîtă oboseală, cît timp trebuie să piardă cel ce dorește să facă sport pentru a merge la antrenamente.

— Și cum ați rezolvat totuși problema pregătirilor?

— Plătim chirie. De exemplu, 16,33 lei pentru fiecare oră de antrenament pe terenul de fotbal al Rafinăriei 9 Mai. În total, cheltuim cam vreo 11 000 lei pe an cu contractele de închiriere.

— Ni se pare destul de costisitor pentru puterea unei asociații, care trebuie să asigure și material sportiv, echipament echipelor prezente în campionate sau în alte concursuri. De unde procurați, totuși, fondurile necesare?

— Ne gospodărim numai din resurse proprii, adică din cota dată de sindicat și din cotizațiile membrilor noștri. Într-adevăr, facem față cu greu situației. Pentru a scăpa de povara chiriei, am solicitat ajutorul organelor sportive locale, în sensul ca una din bazele asociației Rafinorul, cu o mai mică rază de activitate, să ni se dea în custodie pe termen limitat. Cerem complexul de la Rafinăria 9 Mai, care se află într-o stare proastă. De altfel, din cauza denivelărilor de la terenul de fotbal sîntem nevoiți să reparăm săptămînal ghetele jucătorilor. Terenul ne avantajează însă pentru că se află în apropiere. Dacă ni s-ar fi aprobat cererea, l-am fi reamenajat, am fi reparat dușurile, am fi tencuit și văruit vestiarele. Am bătut pe la toate ușile, dar nicăieri nu am găsit înțelegere.

Secretarul asociației ne-a vorbit apoi despre demersurile pe care le-a făcut pe lîngă conducerea rafinăriei din Ploiești, despre drumurile zilnice la Consiliul județean și municipal pentru educație fizică și sport, la Consiliul sindical și la alte organe locale, după care s-a ales doar cu... pingelele rupte. Prin urmare, multe demersuri și nici un rezultat. Păcat că nimeni nu se gîndește la nevoile sportivilor feroviari din Ploiești. Mai ales că e vorba de o asociație atît de mare.

Tr. IOANIȚESCU

încercări-transformări ZI „GREA", ZI „BUNĂ"

Ne găseam la Hanovra, în cocheta vilă a „Prietenilor naturii" ce fusese pusă la dispoziția delegației noastre, cînd, la o oră după încheierea partidei dintre reprezentativele R. F. a Germaniei și României, Bucureștiul ne suna pentru a afla rezultatul și amănunte despre meci. Și totuși convorbirea noastră a început... în sens invers, noi fiind primii care am întrebat.

— Ce a făcut „B"-ul cu francezii?... Era o întrebare care ne frămîntase mereu, iar undeva în sufletul nostru, simțeam o teamă ce ne chinuia. Ne chinuia pentru că nu puteam uita ce fel de „B" formaseră francezii pentru întîlnirea de la București.

— Am pierdut cu 18—12, dar au jucat bine, reușind chiar să conducă: 3—0, 6—0, 6—3, 9—3, 9—8, a fost răspunsul liniștitor și chiar neașteptat.

Orice cunoscător al rugbyului știa ce înseamnă să alcătuiești un al doilea eșalon capabil să facă față unui „B" al Franței aproape la fel de puternic ca și „A"-ul, în timp ce prima noastră reprezentativă, fără nici o modificare de formație, era angajată într-o altă întîlnire internațională.

Dar iată că, chiar dacă a pierdut acest meci, rugbyul nostru a trecut cu succes severul examen la care a fost supus. Am putea deci socoti ziua de 9 noiembrie 1969 ca zi a obținerii certificatului de maturitate pentru rugbyul nostru.

Maturitate — justificată în primul rînd prin maniera în care s-a abordat acest examen. În timp ce Franța forma un „B" cu nume a căror rezonanță s-a făcut simțită pe multe stadioane ale continentelor cu rugby, noi alcătuiam o echipă în care perspectiva a constituit obiectivul principal. Doar unul din cei 15, Mateescu, jucase și știa deci ce înseamnă un meci cu o națională franceză!

Un alt argument ce pledează favorabil pentru acordarea certificatului de maturitate ar fi modul în care „B"-ul nostru a reușit să marcheze 9 din cele 12 puncte înscrise „secunzilor" Franței. Cele două încercări și drop-goalul au încheiat fericit bunele acțiuni de atac ce le-au precedat, făcînd astfel imposibile comentariile ce scădeau din valoarea bunelor rezultate ce le obțineam în fața rugbyului francez.

Să acordăm deci binemeritatele felicitări celui de al doilea eșalon al rugbyului nostru care s-a comportat onorabil în fața admirabililor francezi.

Sîntem datori, acum, cu cîteva precizări asupra primei noastre reprezentative care în aceeași zi își disputa întîlnirea amicală, devenită tradițională, cu reprezentativa R. F. a Germaniei. Rezultatul de 6—3 în favoarea națională noastre nu reprezintă în nici un caz doar o mînă diferență valorică dintre rugbyul celor două țări, cum s-ar putea crede la prima vedere. Condițiile total neprielnice pentru rugby — ploaie, frig, arbitraj ce a permis jocul obstrucționist, distructiv, practicat cu preferință de adversarii noștri — iată adevăratele cauze ale scorului strîns înregistrat în această partidă, în care problema învingătorului nu a fost niciodată pusă la îndoială.

În cel de-al doilea meci, susținut la Düsseldorf de națională noastră în compania unei selecționate militare britanice, rugbyul și-a făcut în permanență simțită prezența, atît în timp cît și în spațiu. Într-adevăr, din primul și pînă în ultimul minut de joc, de la un but la altul, acțiunile ofensive au fost preferate de către ambele echipe celor distructive, generîndu-se astfel adevăratul rugby, care a satisfăcut deopotrivă spectatorii și jucătorii. Scorul înregistrat (31—3), favorabil rugbyștilor noștri la o diferență categorică, vine să se adauge argumentelor ce justificau acel 6—3 realizat în fața rugbyștilor vest-germani. Aceasta pentru că aceeași selecționată militară britanică învinsese cu numai două săptămîni înainte reprezentativa Cehoslovaciei cu 14—6, aceasta din urmă autoare a unei surprinzătoare victorii în deplasare asupra „XV"-lui R. F. a Germaniei.

Deci, contactul „indirect" cu rugbyul insular a constituit pentru noi un succes, dar poate și o recomandare pentru un viitor mai bogat în astfel de întîlniri.

Paul CIOBANEL

Campionatul național de șah

PLUTONUL FRUNTAȘ SE MĂREȘTE...

Lupta pentru primele locuri în campionatul național se complică cu fiecare rundă. În absența unui jucător de supraclasă, care să marcheze o superioritate netă asupra celorlalți, un grup de jucători se străduiesc să se distanțeze de pluton, urmînd ca lupta pentru titlu să se desfășoare între ei, la sprintul final. Deocamdată, marcînd a patra victorie consecutivă, în runda a 8-a, Iuliu Szabo a trecut în fruntea clasamentului, cu scorul excelent de 6 puncte (75%). Adversarul său, Dan Bondoc, a încercat să amelioreze varianta jucată în runda precedentă în partida Georgescu — Szabo. Este adevărat că el a obținut un joc mai bun decît Georgescu, dar în mijlocul partidei s-a încurcat și pînă la urmă a pierdut.

Imediat în apropierea liderului se menține Teodor Ghițescu (la jumătate de punct) Victor Ciocîltea (la un punct) și Florin Gheorghiu, care are posibilitatea de a-l ajunge pe Szabo, avînd 2 partide întrerupte și o aminată.

În plutonul fruntaș a intrat și Gh. Mititelu, în urma unei victorii la Fischer. Acesta din urmă n-a jucat bine deschiderea (cu albele) **1. f4 c5 2. Cf3 Cf6 3. e3 g6 4. b3 Ng7 5. Nb2 Cc6 6. Nb5 0—0 7. 0—0 d6 8. h3 Nd7 9. De1 a6 10. Ne2 b5 11. Dh4 e6 12. De1** (E greu de înțeles această excursie a Damei albe la h4 și înapoi) **12... De7 13. De3 e5 14. f:e5 d:e5 15. e4 Cb5 16. Cc3 Cf4 17. Nd1** (De ce? În nici un caz negrul n-ar fi schimbat calul său excelent pentru nebunul pasiv de la e2) **17... Ne6 18. a4 b4 19. Cb1 g5 20. Cbd2 Cd4 21. N:d4 e:d4 22. Dg3 f6 23. Rh1 Rh8** (Negrul a obținut un avantaj pozițional evident care-i permite să organizeze un puternic atac la rege) **24. Cc4 Tad8 25. Cfd2 Tg8 26. Ng4 h5 27. N:e6 D:e6 28. Cf3 Nh6 29. Cg1 Td7 30. De1** (Dama albă are, în această partidă, o predilecție pentru cîmpul e1) **30... h4 31. g4 h:g3 32. D:g3 g4 33. h4 Cb5** (Mai simplu era Th7 urmat de Ng5) **34. Dg2 Nf4 35. Ce2** și Fischer a cedat. Într-adevăr, poziția albului nu poate rezista multă vreme.

După un început slab, Tratan Stanciu pare a se fi „trezit". După ce le-a „ciupit" colegilor săi de club, Ciocîltea și Ghițescu cîte o remiză, el a cîștigat o partidă în vechiul său stil întreprinzător, la Grünberg. Iată cum a decurs jocul:

Stanciu — Grünberg (Apărarea Alehin) — **1. e4 Cf6 2. e5 Cd5 3. c4 Cb6 4. c5 Cd5** (Părerea teoreticienilor nu este prea bună despre acest sistem de combatere a apărării Alehin. În practică însă, el dă rezultate bune) **5. Cc3 e6 6. d4 !?** (Continuarea cea mai bună este aci 6. Nc4) **6... C:c3 7. b:c3 d6!?** (Așa se întîmplă cînd nu cunoști bine o deschidere. Cu 7... b6! negrul obține un joc foarte bun) **8. c:d6 c:d6 9. f4 d:e5 10. f:e5 Dh4+** (Avînd în vedere continuarea, era mai bine pentru negru să se abțină de la acest șah) **11. g3 De4+ 12. Rf2!** (Vezi diagrama. Replica aceasta, probabil, n-a fost prevăzută de Grünberg. Luarea turnului din h1 este legată de mari primejdii, deoarece dama neagră este izolată și amenințată să fie capturată. După ce a cîntărit îndelung consecințele luării la h1, Grünberg a renunțat, ceea ce implică recunoașterea faptului că cele două șahuri ale damei au fost cel puțin inutile...) **12... f6!?** (Această atacare a centrului înainte de a termina dezvoltarea este prematură) **13. Cf3 Cc6 14. Nd3 Dd5 15. Te1 Ne7 16. c4 Da5 17. d5** (Acum atacul infanteriei albe în centru decide repede partida) **17... c:d5 18. e:f6 g:f6 19. c:d5 Ce5** (Altfel cîștigă d6) **20. C:e5 f:e5 21. Dh5+ Rd8 22. D:e5 Db6+ 23. Rg2** și Negrul a cedat. la 23... Te8 urmează 24 Ng5!

O altă victorie rapidă, cu ajutorul căreia se apropie de plutonul fruntaș, a obținut și Șerban Neamțu (cu negrele) la dr. Troianescu. Acesta din urmă a întîrziat cu efectuarea rocadei și a fost surprins de o serie de complicații tactice care s-au soldat cu pierderi materiale. Partida a decurs astfel: **1. c4 c5 2. Cc3 g6 3. g3 Ng7 4. Ng2 Cc6 5. d3 e6 6. e4 Cge7 7. Cge2 d6** (Albul a adoptat cunoscutul sisitem al lui Botvinnik) **8. Ng5** (O mutare inexactă. De obicei se joacă 0—0 urmat de a3) **8... h6 9. Ne3 Cd4 10. Cf4 !? Tb8 11. Cce2** (În locul acestei manevre a cailor era indicat 0—0 și a4) **11... C:e2 12. D:e2 b5** (Este clar că inițiativa a trecut la negru) **13. c:b5 T:b5 14. d4 Da5+ 15. Nd2 Db6 16. d:c5 d:c5 17. Nc3 N:c3 18. b:c3 Na6!** (Mult mai tare decît 18... Tb1+ 19. Rd2!) **19. 0—0** (Prea tîrziu) **19... Tb2 20. De3 N:f1** și Negrul a cîștigat peste cîteva mutări.

S. SAMARIAN

O ETAPĂ CU SURPRIZE DE PROPORȚII

ÎN DIVIZIA A

Joi și vineri, formațiile participante în campionatul diviziei A s-au întrecut în cadrul etapei a VI-a a competiției. Întrecerile s-au soldat cu două surprize de proporții: **1. junioara Ildico Jijic, de la C.S.M. Reșița, a obținut un punctaj... astronomic** (la proba de 100 lovituri mixte): **525 p.d., ceea ce depășește cu 42 de „bețe" recordul oficial al senioarelor; 2. Echipa Voința Tg. Mureș a învins la București formația campioană (f) Laromet.** Iată amănunte despre desfășurarea partidelor:

FEMININ

Rapid București — Gloria București 2498—2447 p.d. Rapidistele, în formă bună, au cîștigat partida în fața unei echipe care a avut în Florica Neguțoiu cea mai bună jucătoare a reuniunii (467 p.d.). De la învingătoare, toate concurentele au obținut punctaje de peste 400 p.d. Excepțional au tras Elena Cernat (439) și Tinca Balaban (426). **(P. PEANA — corespondent)**

C.S.M. Reșița — Voința Constanța 2543—2197 p.d. Jucătoarele de la C.S.M. Reșița s-au întrecut pe sine, învingînd formația constănțeană la o diferență netă. Junioara Ildico Jijic (21 de ani) a evoluat excelent, doborînd 525 de popice, depășind astfel substanțial recordul oficial care este de 483 p.d. O altă jucătoare de la Reșița care a obținut un punctaj superior a fost Maria Stanca — 451 p.d. De la Voința, cele mai multe puncte le-a realizat Ecaterina Antonovici — 397. **(I. PLĂVIȚU — corespondent)**

Laromet București — Voința Tg. Mureș 2386—2402 p.d. Elena Trandafir (L) jucînd cu Margareta Szemanyi (V) a pierdut la o diferență de 38 de „bețe", ceea ce a ușurat mureșencelor obținerea victoriei. Cele mai bune rezultate le-au obținut: Szemanyi 448, Damo 435, Fokovi 403, de la Voința, respectiv, Andrei 417 și Trandafir 410.

Voința Cluj — U.T. Arad 2374—2325 p.d. Cele mai precise jucătoare: Kelemen — 428, Racz 402 (V), Antal 432 și Babuțiu I 396 (U.T.A.) **(A. PALADE — coresp.)**

Petrolul Ploiești — Metrom Brașov 2337—2103 p.d. Elevele instructorului A. Szedlacsek au avut o misiune ușoară în compania brașovencelor. Cu cîteva elemente tinere, de perspectivă (Helga Marzele, Elena Băncilă) în formație, Metrom n-a putut face față rutinei ploieștencelor care se prezintă tot mai bine de la o etapă la alta. S-au remarcat: Elena Nicolescu (413), Polixenia Gavrilă (409) și mezina echipei ploieștene Anica Dobre (391). **(TR. I.)**

Voința București — Hidromecanica Brașov 2525—2412 p.d. Partidă interesantă, deși Voința a cîștigat la un scor destul de concludent. Cele mai bune jucătoare au fost: Cornelia Moldoveanu — 447 p.d., Cornelia Grecescu — 436 p.d., Crista Szocs — 430 p.d. de la Voința, respectiv, Ilse Schmidt — 432 p.d.

MASCULIN

Rafinăria Teleajen — Petrolul Ploiești 5099—5180 p.d. A fost un meci de mare luptă, spectaculos, cu răsturnări de scor. Primele schimburi ale antrenorului I. Dinescu (Rafinăria) i-au depășit pe campioni, care erau conduși, după patru perechi, cu 106 p.d. În mare vervă de joc, C. Vînătoru (935) și V. Nicolescu (896) au refăcut handicapul, cîștigînd partida. De la învinși, cel mai bun a fost Gh. Silvestru (927).

Voința București — Olimpia Reșița 5150—5363 p.d. Oaspeții, cu Micoroiu (936) și Kridor (926) în mare formă, au cîștigat cu ușurință. De la Voința s-a remarcat doar Voicu — 898 p.d. **(O. GUȚU — coresp.)**

C.F.R. TIMIȘOARA — FLACĂRA CÎMPINA 4809—4947 p.d. Doar un singur jucător ceferist a reușit să-și învingă adversarul: Groza — Vartic 773—767. Performerul reuniunii: P. Purje (F) notat pe foile de arbitraj cu 922 p.d. **(A. PETRE — coresp.)**

Rapid București — Gaz metan Mediaș 5355—5181 p.d. Bucureștenii au întrecut comod pe mediașeni, care au avut un singur jucător valoros: E. Kiss — 940 p.d. De la Rapid s-au remarcat, în mod deosebit, Vrînceanu (901), Ivanciu (920) și Mîntoiu (921). **(T. NĂSTASE — coresp.)**

Voința Tg. Mureș — Constructorul București 5285—5043 p.d.

Voința Cluj — C.S.M. Reșița 4926—4754 p.d.

Azi și mîine are loc etapa a VII-a.

UNDE MERGEM

AZI

BASCHET: **Sala Giulești, de la ora 16,30:** Politehnica II — Rapid II (f B), Politehnica — A.S. Cluj (f A), Rapid — Progresul (f A); **sala Dinamo, de la ora 16,30:** Universitatea — Rapid Buzău (m B), Academia Militară — Progresul (m B), I.E.F.S. II — Arhitectura (f B).

VOLEI: **Sala Progresul, de la ora 16:** Spartac — U.T.A. și Viitorul — Flacăra roșie (f B).

POPICE: **Arena Gloria** (clubul uzinelor „Republica"), **de la ora 16:** Gloria — Voința București (f. A).

GIMNASTICĂ: **Sala Floreasca, de la ora 17:** ROMÂNIA — ELVEȚIA (j).

MÎINE

RUGBY: **Teren Grivița Roșie** (Parcul Copilului), **de la ora 14,30:** ROMÂNIA — CEHOSLOVACIA, în „Cupa Națiunilor" F.I.R.A.

JUDO: **Sala Floreasca, de la ora 16:** Campionatul național (etapa de zonă).

POPICE: **Arena Constructorul, de la ora 8:** Constructorul — Rapid București (m A).

BASCHET: **Sala Floreasca, de la ora 8:** I.E.F.S. II — Constructorul Iași (m B), I.E.F.S. — Crișul Oradea (f A), Dinamo — Rapid (m A), Steaua — Politehnica Galați (m A).

VOLEI: **Sala Progresul, de la ora 8,30:** Progresul — Penicilina Iași (f A), Progresul — Unirea Tricolor Brăila (m A), Șc. sp. nr. 2 — Petrolul Ploiești (m J); **sala Giulești, de la ora 8,30:** Universitatea — Vagonul Ploiești (m B), Rapid — Politehnica Galați (m A), Rapid — Voința M. Ciuc (f A); **sala Dinamo, de la ora 8,30:** Dinamo — Ceahlăul P. Neamț și Medicina — I.E.F.S. (f A); **sala Constructorul, de la ora 9:** Șc. sp. nr. 3 — Steaua (m J), Constructorul — Sănătatea Tîrgoviște și Universitatea — Progresul Rm. Sărat (f B).

FOTBAL: **Stadionul Dinamo, ora 12,15:** Dinamo — C.F.R. Cluj (tineret-rezerve), ora 14: Dinamo — C.F.R. Cluj (divizia A); **Stadionul Politehnica,** ora 11: Sportul studențesc — Progresul Brăila (divizia B); **Stadionul Progresul,** ora 11: Progresul — Dunărea Giurgiu (divizia B); **Teren Electronica,** ora 11: Electronica Obor — Petrolul Berca (divizia C); **Teren Gloria,** ora 11: Mașini unelte — Unirea Mînăstirea (divizia C); **Teren Laromet,** ora 11: Laromet — Electrica Constanța (divizia C); **Teren T.U.G.,** ora 11: T.U.G. — Progresul Balș (divizia C); **Teren Autobuzul,** ora 11: Flacăra roșie — Prahova Ploiești (divizia C).

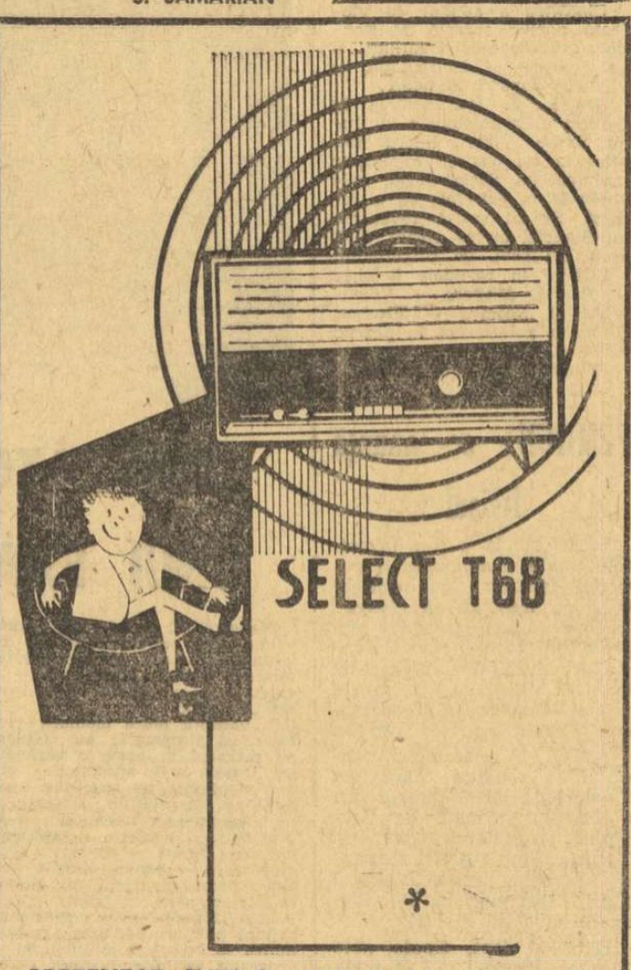

PREZENTAT ÎNTR-O FRUMOASĂ CASETĂ DIN PLACAJ FURNIRUIT ȘI LUSTRUIT, RADIORECEPTORUL SELECT ESTE UN APARAT CU 4 LUNGIMI DE UNDĂ.
SE ALIMENTEAZĂ LA REȚEAUA CU TENSIUNILE DE 120 SAU 220 VOLȚI. PREȚUL LEI 1 200.
SE VINDE ȘI CU PLATA ÎN 10—18 RATE LUNARE.
(2970)

ANALIZA COMPORTĂRII ECHIPEI NAȚIONALE ÎN PRELIMINARIILE C.M.

Luni, de la ora 17, va avea loc la sediul C.N.E.F.S. ședința de analiză a participării echipei reprezentative de fotbal în grupa I a preliminariilor C.M.

Vor lua parte antrenorii și jucătorii echipei naționale, tehnicieni ai unor cluburi divizionare, ziariști.

O PUNTE ÎNTRE DOUĂ „ACTE"

(Urmare din pag. 1)

prezentanții Clujului să arbitreze, indirect, lupta celor două „vîrfuri", **Rapid** întîlnind pe „U", dar în orașul de pe malul Someșului, unde „șepcile roșii" se întorc învinse de la Bacău. Mare meci trebuie să facă Dan și ai lui colegi pentru ca Rapid să se mai întoarcă tot pe linia a doua (recte, locul 2 în clasament) de la Cluj.

Interesante, chiar din... lectură, se anunță meciurile **U.T.A. — F. C. Argeș, Steagul roșu — Universitatea Craiova** și... **Politehnica Iași — A. S. Armata Tg. Mureș.**

La Arad, U.T.A. dă unul din ultimele sale examene de... vitalitate din această toamnă. Campioană umilită (e trist, dar cuvintele trebuie să respecte faptele) pe tărîm internațional și intern, echipa arădeană speră — și probabil că și poate — să se redreseze, cît de cît, în ochii lumii și în fața propriilor săi ochi. Meciul cu **F. C. Argeș** este unul din ultimele prilejuri pe anul '69, un prilej cam... neprielnic, totuși, dacă avem în vedere că echipa piteșteană este un monument de ambiție și pe deasupra și-a confecționat un patent de „lacăt" (made în Trivale, probabil) pe lîngă care cele elveține sînt nevinovate mărțișoare...

Dacă și la **Brașov Universitatea Craiova** va lua vreun punct, jos pălăria în fața ei ! (Prin simplă impresie, credem însă că vom rămîne cu pălăria pe cap...).

La **Iași,** temperamentalul și după părerea noastră, valorosul, totuși, antrenor Justin joacă cu echipa sa una din hotărîtoarele cărți pe care scrie „A" (a-mare).

S-ar putea ca **Steaua** să se... supere și ea pe malul mării și să încerce să intimideze o adversară care, pe vremuri, o saluta cu respect de la distanță. Cu mijloacele de azi (vezi înaintarea-ficțiune a bucureștenilor) nu prea vedem, însă, cum s-ar putea produce evenimentul. Căci ar fi un eveniment...

La **Bacău,** dacă Dembrovschi și Ene Daniel iau jocul în serios, lui Ozon nu-i rămîne decît să ne facă, luni, sportive și competente aprecieri despre doi atacanți de valoare.

În sfîrșit, dacă la **Ploiești** Crișul ia un punct, va fi una din surprizele etapei. Dar, oare, ia ?

NEAGU ȘI OBLEMENCO CONDUC...

9 goluri : Neagu (Rapid), Oblemenco (Universitatea Craiova).

8 goluri : Tătaru II și Voinea — 2 din 11 m (Steaua), Dumitrache (Dinamo Buc.).

7 goluri : Dobrin — 2 din 11 m (F.C. Argeș), D. Ene (Dinamo Bacău).

6 goluri : Creiniceanu (Steaua), Györfi (Steagul roșu).

5 goluri : Nuțu — 1 din 11 m (F.C. Argeș), Sălceanu (Dinamo Buc.), Adam — 1 din 11 m („U" Cluj), Domide (U.T.A.), Peronescu (Jiul), Florescu (St. roșu), Dembrovschi — 1 din 11 m (Dinamo Bacău), Lupescu (Rapid).

4 goluri : Barbu („U" Cluj), Radu (F.C. Argeș), Sasu (Farul), Naghi — 2 din 11 m (A.S. Armata), Dincuță (Petrolul).

3 goluri : Tufan (Farul), Lucescu și Dinu (Dinamo Buc.), Libardi și I. Constantin (Jiul), Lereter și Axente (U.T.A.), Grozea — 2 din 11 m (Petrolul), Prepurgel (F.C. Argeș), Pescaru (St. roșu), Moldoveanu (Poli), Soo (C.F.R.), Harșani (Crișul).

PARTIDELE REPROGRAMATE ÎN DIVIZIA NAȚIONALĂ A

Ne aflăm în preajma disputării partidelor amînate și reprogramate din divizia națională A.

Săptămîna viitoare, miercuri 26 noiembrie, se va desfășura, la Ploiești, primul meci amînat, **Petrolul — Steaua.** La 3 decembrie vor avea loc ultimele trei partide : **F. C. Argeș — Dinamo București, Rapid — Petrolul** și **Universitatea Craiova — Steaua,** astfel încît înaintea ultimei etape clasamentul diviziei naționale A va fi „la zi".

DIVIZIA SECUNDĂ ÎNAINTEA FINIȘULUI...

Departe de a fi intrat în conul de umbră al întrecerii colegelor din A, cele 32 de combatante ale diviziei secunde au sprintat din anonimatul care amenința să le înconjoare, furnizînd aproape la fiecare etapă cîte o „bombă".

Încercînd să facem o scurtă trecere în revistă a evenimentelor petrecute pînă acum, vom începe prin a sublinia pasionanta luptă care s-a dat (și se mai dă încă) în fruntea clasamentelor celor două serii. A fost — și este — într-adevăr o dispută interesantă, cu schimbări frecvente de lideri și... surprize. Să ne gîndim doar că fostul lider, **Metalul București,** a pierdut acum cîteva etape acasă, în fața **Dunării Giurgiu,** cînd îi era lumea mai dragă.

În seria a doua, **C.S.M. Sibiu, Vagonul** și **Ripensia** au făcut cîteva permutări, sub privirile invidioase ale reședințelor, care în acest final al turului au cam pierdut contactul cu plutonul fruntaș.

Ceva mai cenușii au fost duelurile din zonele retrogradării, acolo unde — cum remarcam într-o avancronică de dată recentă — **Sportul studențesc. Știința Bacău. Ceahlăul P. Neamț** (seria I). **Metalul Tr. Severin, Chimia Rm. Vîlcea, Gaz metan Mediaș** (seria a II-a) au monopolizat, se pare, locurile 14, 15 și 16. Oricum, situația nu este de loc clarificată și la primăvară vom fi, desigur, martorii unor „bătălii" pentru supraviețuire cum n-am mai văzut de multă vreme.

Din păcate, întrecerea formațiilor din divizia B a fost umbrită, în cîteva rînduri, în cele 13 etape scurse, de atitudini reprobabile ale unor jucători, antrenori, conducători de asociații și spectatori, care, mînați de goana după cele două puncte puse în joc, au călcat în picioare noțiunea pură a fair-play-ului. Nu mai departe decît duminica trecută, la Galați, jucătorii de la Progresul au primit în coaste pumnii unor adversari, enervați peste măsură de propria neputință, în timp ce din tribune spectatorii aruncau cu pietre și sticle, încercînd să intimideze pe fotbaliștii bucureșteni.

Trecînd de la aceste fugare însemnări la etapa de mîine, vom remarca în programul celor 16 meciuri prezența unui derby : **Ripensia Timișoara** — (lider detronat etapa trecută la Rm. Vîlcea) — **C.S.M. Sibiu** (deținătoarea primului loc). A doua clasată, **Vagonul Arad,** nu va putea, probabil, să profite de „duelul" de la Timișoara, căci Macavei et comp se deplasează la Rm. Vîlcea, tocmai acolo unde Ripensia a coborît din vîrful piramidei.

În seria I, **Progresul București,** neînvinsă de zece etape (!), primește vizita fotbaliștilor de la **Dunărea Giurgiu.** În mod normal oaspeții nu pot emite pretenții la victorie. „Umbra" Progresului, Metalul București, are o sarcină grea la Suceava, în fața Chimiei, mare specialistă în a pune bețe în roate formațiilor care vizează un loc în A.

Din programul etapei a XIV-a, mai reținem atenția următoarele jocuri : **Politehnica — Flacăra, Ceahlăul — Gloria** (seria I), **Gaz metan — Metalul Hunedoara, Electroputere — C.F.R. Timișoara** (seria a II-a).

Dumitru VIȘAN

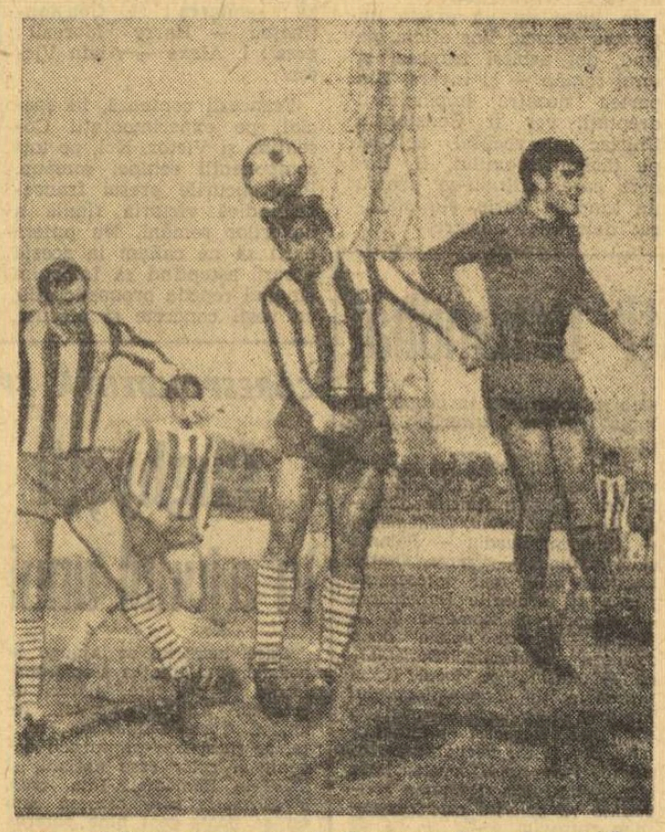

Trei apărători de la Portul Constanța l-au „încercuit" pe atacantul bucureștean, Iancu, și acțiunea ofensivă a Metalului a eșuat. Fază din meciul Metalul Buc. — Portul Constanța 3—0
Foto : N. TOCACEK

DE LA F.R. FOTBAL

MĂSURI ALE COMISIEI DE COMPETIȚII ȘI DISCIPLINĂ

Joi seara, în ultima sa ședință, Comisia de competiții și disciplină de pe lîngă F. R. Fotbal a analizat o serie de incidente petrecute pe terenurile de fotbal în ultimele etape. Au fost dictate următoarele sancțiuni :

TERENURI SUSPENDATE

Se ridică dreptul de a organiza jocuri pe teren propriu pe timp de trei etape asociației Politehnica Galați, pentru incidentele petrecute la jocul cu Progresul București, din 16 noiembrie.

Asociația Furnirul Deta nu va avea dreptul de a organiza partide pe teren propriu timp de două etape, pentru incidentele petrecute la jocul cu Victoria Caransebeș, din 9 noiembrie.

De asemenea, i-a fost ridicat dreptul de a organiza meciuri pe teren propriu pe două etape și echipei Medicina Tg. Mureș, pentru incidentele la jocul cu Chimia Făgăraș, din 9 noiembrie.

Asociația Vitrometan Mediaș a fost suspendată pe o etapă pentru neprezentarea echipei de juniori la jocul cu Medicina Tg. Mureș, din 9 noiembrie. Astfel, rezultatul partidei Vitrometan Mediaș — Metalul Copșa Mică, care urma să se dispute mîine, este de 3—0 în favoarea fotbaliștilor din Copșa Mică.

JUCĂTORI SUSPENDAȚI

Judecînd abaterile de la disciplină ale unor fotbaliști, comisia a luat următoarele măsuri :

Se suspendă pe PATRU ETAPE jucătorii Gheorghe Chiriță și Cornel Cudalcec (ambii de la Unirea Orșova).

Se suspendă pe TREI ETAPE Liviu Mureșan (Minerul Motru), Tiberiu Gacs (Industria sîrmei Cîmpia Turzii), Sorin Ulman (Dunărea Brăila), Viorel Halmagiu (Chimia Oraș Victoria), Dumitru Petcu (Progresul Brăila) și Ion Vior (Metalul Topleț).

Se suspendă pe DOUĂ ETAPE Gheorghe Păduraru (Fulgerul Dorohoi), Stancu Vișan (Minobrad Vatra Dornei), Ionel Voicău (Sc. sp. Timișoara), Ion Maneci (Flacăra Moreni), Gheorghe Năstase (Flacăra Ploiești).

O ETAPĂ suspendare au primit următorii fotbaliști : Constantin Sîrcu (Victoria Roman), Vasile Fătu (C.F.R. Pașcani), Vasile Pitiga (Unirea Orșova), Mircea Florea (Progresul Corabia), Petre Bona (C.F.R. Caransebeș), Gheorghe Blidaru (Metalul Topleț) și Salin Rizea (Ș.N. Oltenița).

ARBITRII ETAPEI DE MÎINE

Colegiul central al arbitrilor a delegat la meciurile etapei a XIII-a următoarele brigăzi :

PETROLUL — CRIȘUL : **Andrei Rădulescu** la centru, Radu Buzdun și Mircea Bică (la linie) — toți din București.

DINAMO BUCUREȘTI — C.F.R. : **Zaharia Drăghici** la centru, Gheorghe Manole și Gheorghe Tacciu (la linie) — toți din Constanța

U.T.A. — F.C. ARGEȘ : **Sever Mureșan** (Turda), la centru, Iuliu Boroș (Timișoara) și Ioan Cîmpeanu (Cluj) la linie.

DINAMO BACĂU — JIUL : **Petre Sotir** (Mediaș), la centru, Ridvan Cocoi (Constanța) și Octavian Calugherovici (Brașov) la linie.

„U" CLUJ — RAPID : **Nicolae Rainea** (Birlad), la centru, Ioan Radu (Birlad) și Carol Silaghi (Baia Mare), la linie.

STEAGUL ROȘU — UNIV. CRAIOVA : **Nicolae Petriceanu,** la centru, Constantin Petrea și Marin Niță la linie — toți din București.

POLITEHNICA — A.S. ARMATA : **Vasile Dumitrescu,** la centru, Ilie Drăghici și Alexandru Paraschiv la linie — toți din București.

FARUL — STEAUA : **Nicolae Cursaru,** la centru, Mihai Moraru și Mihai Marinciu la linie — toți din Ploiești.

CRONICA specialistului

SĂ IUBEȘTI JUCĂTORII...

Lector fiind la trei școli de antrenori, lecțiile începeau cu un motto : *„Cine nu iubește jucătorul de fotbal și nu are piele de elefant, să părăsească sala".*

Ca să reușești cu fotbaliștii, esențial este să-i iubești ; de altfel, în orice activitate omenească, dragostea este un motor care mînă tot.

Dragostea te face să înțelegi jucătorii, să-i vezi în dimensiunile lor omenești, nu ca mașini de bătut mingea. Jucătorul te simte dacă-l iubești sau dacă-l privești ca pe un mecanism...

Am fost unul dintre cei mai aspri antrenori, poate cel mai aspru. Uneori, revenind la antrenament, mă gîndeam, cu jenă, că voi întîlni răceală la cîte unul dintre elevii mei. Nu s-a întîmplat, însă, așa. La toți, dar absolut la toți, am găsit o mare dragoste și un impresionant respect. A fost o dovadă că jucătorul simte; cînd îl iubești, cauți să-l înțelegi, el se apropie de tine cu încredere și te înțelege și el...

A înțelege jucătorul, iată primul factor de la care trebuie să plece un antrenor! Susțin cu tărie această idee, pentru că mi-au trecut prin mînă zeci și sute de copii, pe care i-am iubit cu adevărat și i-am învățat. După ce au ajuns „mari" și au plecat la alte echipe, cînd îi întîlnesc și îi întrebam cum o duc, cît cîștigă, răspundeau stereotip : *„o duc bine, cîștig foarte bine, dar mai bine era la noi".* Era mai bine, pentru că acolo găseau dragoste.

Și eu am pedepsit și mai pedepsesc ; le-am explicat jucătorilor ce înseamnă pentru mine pedeapsa. Am fost înțeles. Și acesta este un mare cîștig.

Le-am spus jucătorilor că pedepsiți nu pot fi decît *bărbații* adevărați, sănătoși. Bolnavii, infirmii — moral sau fizic — nu pot fi pedepsiți, pentru că sînt deja prin infirmitatea lor. Pe urmă, cel ce greșește și este pedepsit are o datorie. Orice om integru își plătește datoriile, ca să nu facă niciodată complex de inferioritate în fața celui căruia i-a greșit. Ți-ai plătit greșeala, ești din nou egal cu toți.

Le-am spus întotdeauna elevilor mei că antrenorul, cînd este nevoit să-i pedepsească, este primul om nefericit, pentru că trebuie să iubească în cei pe care-i iubește. Dragostea aduce unei echipe unul dintre factorii vitali, unitatea. De aci curg celelalte : omogenitatea, lupta, întrajutorarea partenerilor.

Toate aceste deziderate se împlinesc, adeseori, și ca urmare a cîte unei măsuri care „doare". Greu de aplicat, ea dă multe nopți de insomnie, de certuri familiale și de certuri cu tine însuți. Te întrebi, mereu, oare n-am greșit cumva ?

Pentru mulți, aceste rînduri, destul de sentimentale, vor fi, poate, o dezamăgire. Pentru că la „colțul specialistului" trebuie să găsești rețete infailibile... În ceea ce mă privește, nu pretind de la nimeni să mă creadă și mai ales să mă urmeze : las fiecăruia libertatea de a trece prin filtrul minții sale gîndurile mele. Eu îndrăznesc să spun azi la „colțul specialistului" ceva ce nu se poate măsura în procente de timp, spațiu etc, etc: *„Cine nu iubește oamenii, să nu conducă oameni ? Cine nu iubește jucătorii, să nu se facă antrenor !"*

Și, acum, judecați și acceptați, sau nu.

Ștefan CÎRJAN
— antrenor la Universitatea Cluj

Centrul de copii și juniori Steagul roșu — un renegat al Brașovului

Întreaga situație poate fi prezentată telegrafic : un antrenor, o echipă de juniori și două grupe de copii (una în curs de dispariție dacă nu va apare încă un antrenor), care se antrenează simultan pe același teren. Singurul lucru bun este faptul că se asigură (folosind expresia unuia din conducătorii clubului) participarea echipei de juniori la actualul campionat republican.

Am pătruns, totuși, în *culisele așa-zisei activități* începînd cu istoricul acestui centru.

„CAUTĂM UN ANTRENOR" !

Înființat la aceeași dată (1 mai 1965) cu celelalte centre din țară, cel brașovean s-a bucurat de prezența permanentă numai a antrenorului Ștefan Hidișan, aflat la perioade destul de dese în postura de... ultim mohican. El a fost, în majoritatea timpului, și coordonator al centrului, și *„colectiv"* de antrenori și personaj fantastic cu posibilități de dedublare sau chiar triplare la diferite terenuri, pentru a însoți echipele la meciuri. Dacă nu a putut face el acest lucru, înlocuitorii au fost diferiți jucători de la tineret sau chiar și echipei care tocmai trebuia să joace. Meszaros, Hașoti, Fusulan, Campo (deci foști jucători ai clubului, care ar fi trebuit să fie animați de dragoste pentru el), și V. Grosaru (acesta din urmă, angajat la 1 august a.c. și retras la 1 noiembrie) au semnat statele de salariu ale centrului de copii și juniori dar pentru scurte perioade de timp. Fără îndoială, în aceste condiții nu au putut lăsa nici o zestre, nici o urmă serioasă a trecerii lor prin aceste locuri. O rentă viageră mai substanțială nu se poate obține aici și cîrligul satisfacțiilor „platonice" nu prinde pe mulți. Așa că („nea Fane, caută și dumneata pe cineva, care să te ajute !") antrenorul Hidișan caută în continuare doi colegi cu care să muncească și nu-i găsește. Ne întrebăm cine trebuie să angajeze antrenori, dacă nu secția de fotbal a fiecărui club ? Dar, nu se știe nici măcar că de centrul unei echipe divizionare A trebuie să se ocupe trei antrenori (conform statutului de organizare și funcționare a acestor centre) și nu știu cum se bănuiește aici ! Așa că, foarte normal, rezultatele lipsesc aproape cu desăvîrșire. P. Cadar și Gh. Smeu — rezervă de portar la echipa de seniori, — readuși după state prelungite (doi ani) la C.S.M. Sibiu și, respectiv, Politehnica București, plus Gh. Șerbănoiu (Metrom Brașov) și Alex. Stoi (Gloria Bîrlad), despre care nu se știe dacă vor mai veni vreodată la Steagul roșu, și încă patru jucători la echipa de tineret, constituie cam tot ceea ce se poate nota, cu indulgență, în urma a patru ani și jumătate de muncă. Toți aceștia sînt „jucători de valoare modestă" după calificarea făcută de antrenorul federal Gh. Ola cu ocazia unei analize a muncii centrului, efectuată acum o lună de zile, și aflată în raportul înaintat federației.

DELĂSARE ? INERȚIE ? NEPĂSARE ?

Eșecul nu poate fi explicat totuși numai prin această prismă. Am căutat mai departe și alte cauze, pe care le expunem în rîndurile ce urmează. 38 de copii organizați pînă zilele trecute în două grupe și 20 de juniori constituie efectivul întregului centru. Prin transferul lui V. Grosaru la Carpați Brașov, a doua grupă de copii a rămas fără antrenor, și, dacă nu va fi găsit un altul, cei cîțiva fotbaliști talentați vor fi comasați într-o singură grupă de copii născuți din 1955 pînă în 1958. O echipă de juniori II activează și ea în campionatul județean, dar independent (afiliată grupului școlar Steagul roșu) avînd însă o existență fantomatică încît (ni s-a spus) nu posedă nici un element de perspectivă.

O altă eroare devine evidentă încă din start : selecția este formală, cantitativă, pe de o parte raza acestei activități fiind foarte restrînsă, pe de alta lipsind antrenorii care să depisteze talentele existente. Cînd este totuși întîlnit un element de perspectivă, este prea tîrziu, legitimarea fiind efectuată la altă echipă. Rivalitatea cu alte cluburi existente în localitate (Metrom, Tractorul, Școala sportivă, Energia) este eronat înțeleasă, ea nefiind una constructivă. Situația din clubul Steagul roșu este cunoscută în oraș și tocmai de aceea copiii nu vin din proprie inițiativă la teren. Transferurile de juniori, canalizarea talentelor spre centru, nu își găsesc baza în asigurarea unor condiții *mai bune* de pregătire și de aceea este preferată menținerea lor în continuare la cluburile care le-au descoperit și pregătirea lor pentru echipele de județ sau divizia C. Pe linie de club, Steagul roșu nu intervine în reglementarea acestei anomalii, căci s-a împămîntenit aci principiul legitimării jucătorilor deja formați la alte echipe, fără să se pună astfel accentul pe formarea propriilor elemente.

Greșit se acționează și în însuși cadrul procesului de instruire. Clubul a acceptat ca numai meciurile oficiale ale juniorilor republicani să se desfășoare pe gazon, în rest toată pregătirea se efectuează pe un teren de zgură, care nici el nu se prezintă în cele mai bune condițiuni. În plus, la antrenamente nu se prezintă totdeauna tot efectivul de jucători. De ce ? Nimeni n-a putut să ne explice nimic. („Probabil activități școlare !" — oare numai la Brașov se învață carte ?). Nu e de mirare, deci, că în ultima săptămînă nu a fost posibilă efectuarea nici unui joc-școală, iar intrarea în meciul oficial s-a făcut, duminică, numai pe baza indicațiilor teoretice.

Există și o lipsă de tact în promovarea elementelor de valoare. Este cazul juniorilor N. Adami și Stelian Anghel care, la 17 ani, au jucat în cadrul echipei de tineret, fiind suprasolicitați fizic, ajungîndu-se acum la situația, paradoxală, ca la 18 ani să joace din nou la juniori.

La situația actuală necorespunzătoare în care se află centrul de copii și juniori al Steagului roșu a contribuit din plin și modul de finanțare. Spre exemplu, în 1969 numai 40 000 lei au fost alocați centrului. Suma este, într-adevăr, mică dar, cerîndu-se situația precisă a acestor fonduri, contabilitatea clubului ne-a pus la dispoziție numai generalități, lucruri cețoase, aproape nimic clar sau... scris pe hîrtie. Pentru anul 1968 nu se știa nici măcar suma generală cheltuită cu centrul de copii și juniori, așa că asupra amănuntelor nici nu s-a mai insistat. Este de datoria forurilor direct răspunzătoare să dezlege misterele contabile ale clubului Steagul roșu.

Am relevat numai cîteva aspecte ieșite la iveală cu ocazia vizitei la centrul de copii și juniori din Brașov. În general vorbind, comentariile se impun de la sine, dar mai importante sînt acum măsurile !

Radu TIMOFTE

A XII-A EDIȚIE A CAMPIONATULUI REPUBLICAN DE TELEGRAFIE

Joi a început în sala Radioclubului central din str. Dr. Staicovici campionatul republican de telegrafie, individual și pe echipe, ediția 1969. La concurs participă un număr de 21 de sportivi din 11 județe, care s-au clasat primii la etapele județene și au îndeplinit o normă de recepție și una de transmitere de minimum categoria I.

Printre participanți am remarcat prezența unor campioni din edițiile precedente, ca Mihai Iosif și Lorian Soare din București, Ion Șerbănescu din Pitești și alții. Pe lîngă stabilirea campionilor individuali și pe echipe, concursul mai are ca scop cunoașterea stadiului de pregătire a radiotelegrafiștilor, de a crea condiții pentru îndeplinirea normelor de clasificare sportivă, obținerea de noi recorduri. Pentru atingerea acestor scopuri, concurenții vor trebui (la sală) să recepționeze un număr de radiograme la viteze stabilite, precum și la viteze în creștere ; de asemenea, să transmită textul unor radiograme la viteze cît mai mari posibil ; totodată să folosească cele mai bune metode pentru scrierea și transcrierea textelor recepționate.

● **Concursul de regularitate cuprinde următoarele probe :**

a. Recepția a trei radiograme cu text amestecat. Fiecare radiogramă va cuprinde toate literele alfabetului latin, cifre, semnele de punctuație, punct, virgulă, semnul întrebării, bara de fracție, semnul de separație.

● **Concursul de recepție-viteză cuprinde două probe :**

a. Recepția unei radiograme cuprinzînd grupe de cîte cinci litere ale alfabetului latin.

b. Recepția unei radiograme cuprinzînd grupe de cîte cinci cifre arabe.

● **Concursul de transmitere — viteză, cuprinde două probe :**

a. Transmiterea, timp de trei minute, a conținutului unei radiograme cuprinzînd grupe de cîte cinci litere ale alfabetului latin.

b. Transmiterea timp de trei minute a conținutului unei radiograme cuprinzînd grupe de cîte cinci cifre arabe.

Pe toată durata transmiterii fiecărui concurent, transmiterea va fi înregistrată pe bandă de magnetofon și ondulograf. Banda va constitui singurul criteriu de verificare în cazul contestațiilor. Controlul transmiterii — privind calitatea și exactitatea — se va face de către cinci arbitri de concurs pe toată durata campionatului.

Theo MACARSCHI

Zgomot în... liniște. Cufundați în tăcerea sălii, participanții la campionat recepționează o radiogramă
Foto : M. FELIX

LOTO-PRONOSPORT

Astăzi este ULTIMA ZI în care vă mai puteți depune buletinele pentru concursul Pronosport de duminică 23 noiembrie a.c. În orele care v-au mai rămas la dispoziție este bine ca, înainte de a vă fixa pronosticurile, să consultați **„Programul Loto-Pronosport"** de marți 18 noiembrie 1969, care conține amănunte asupra echipelor cuprinse în programul de concurs.

● La 26 noiembrie a.c., Administrația de Stat Loto-Pronosport organizează un nou concurs suplimentar Pronosport, programul fiind alcătuit din meciurile retur ale optimilor de finală ale marilor competiții **„Cupa campionilor europeni"** și **„Cupa cupelor".** Amănunte găsiți la agențiile Loto-Pronosport.

● Programul concursului Pronosport de duminică 30 noiembrie a.c. este următorul : I : Politehnica Iași — Dinamo București ; II : A.S.A. Tg. Mureș — Universitatea Cluj ; III : F. C. Argeș — Petrolul ; IV : C.F.R. Cluj — Universitatea Craiova ; V : Jiul — Crișul Oradea ; VI : Steagul roșu — U. T. Arad ; VII : Bologna — Lanerossi ; VIII : Internazionale — Lazio ; IX : Juventus — Fiorentina ; X : Napoli — Brescia ; XI : Roma — Torino ; XII : Sampdoria — Milan ; XIII : Verona — Cagliari.

LOTO

NUMERELE EXTRASE LA TRAGEREA DIN 21 NOIEMBRIE 1969

EXTRAGEREA I : 25 32 69 81 55 45 53 60 42 9 16 29.

Fond de premii : 537 783 lei.

EXTRAGEREA A II-A : 41 6 67 30.

Fond de premii 301 381 lei.

Plata premiilor la această tragere se va face în Capitală de la 29 noiembrie 1969 pînă la 5 ianuarie 1970 ; în țară de la 3 decembrie 1969 pînă la 5 ianuarie 1970 inclusiv.

DE LA TRIMISUL NOSTRU SPECIAL, JACK BERARIU

ASTĂ-SEARĂ BOXERII ROMÂNI ŞI FRANCEZI — FAŢĂ ÎN FAŢĂ PE RINGUL DE LA SAINT BRIEUC

SAINT BRIEUC, 21 (prin telefon). — Meciul de box Franţa—România a luat proporţiile unui mare eveniment, aici, la Saint Breiuc, unde acest sport se bucură de o deosebită popularitate, rivalizînd din acest punct de vedere cu fotbalul.

Sosită joi seara în acest frumos oraş breton, delegaţia română a fost cazată la hotelul Saint Georges, situat destul de aproape de sala Municipală, unde va avea loc întîlnirea Franţa—România. În cursul zilei de vineri, pugiliştii noştri au răspuns cîtorva invitaţii amabile ale oficialităţilor franceze. Pretutindeni privirile gazdelor se concentrau, după ce fi descoperiseră, asupra celor patru campioni europeni: Ciucă, Dumitrescu, Cuţov şi Alexe. După terminarea vizitelor protocolare, care au constituit şi ele, într-un fel, un bun exerciţiu fizic, boxerii noştri au executat un uşor program de antrenament cu accent pe suplete şi menţinerea condiţiei fizice. Toţi reprezentanţii noştri sînt în perfectă stare de sănătate şi aşteaptă cu încredere meciurile pe care le vor susţine, deşi îşi dau seama că adversarii lor, purtaţi de public, vor lupta cu nemăsurată ambiţie.

În juriu nu va exista un arbitru neutru. Vor oficia, pe rînd, doi arbitri francezi şi unul român — şi invers. Din partea noastră împărţitorii dreptăţii vor fi Constantin Chiriac şi vechiul activist pe tărîmul boxului, B. Robert care, aflîndu-se pentru un timp la Paris, s-a alăturat delegaţiei noastre.

Şi acum, iată perechile care vor urca în ring la Saint Brieuc de la ora 21 (22, ora Bucureştiului): **muscă:** Aurel Mihai — Kaloufi; **cocoş:** A. Dumitrescu — Cosentino; **pană:** N. Giju — Jacques Remond; **semiuşoară:** P. Dobrescu — Daniel Bellantano; **uşoară:** C. Cuţov — Pierre Petit; **semimijlocie:** V. Silberman — Alaine Ruocco; **mijlocie mică:** I. Covaci — Joe de Guerrme; **mijlocie:** Gh. Chivăr — Gratien Tonna; **semigrea:** M. Constantinescu — Harry Moreau; **grea:** I. Alexe — Alain Victor.

Francezii contează, în special, pe experimentaţii Cosentino şi Victor. Noi, pe toţi componenţii echipei române. Pronosticurile presei franceze indică victoria finală a boxerilor români. Nu putem decît să ne raliem la aceste păreri, aşteptînd să înlocuim cît mai repede pronosticurile, cu veşti concrete şi plăcute.

„Trofeul Carpaţi" la handbal

(Urmare din pag. 1)

de internaţionali: Ştefan Orban, Teodor Coasă, Traian Dumitru, Ştefan Birtolom, Ion Negovan, Dan Marin, Petre Avramescu, Cristian Gheorghevici, Dan Roşescu, Olimpiu Savu, Dieter Cristian şi Liviu Bota.

De o atenţie specială din partea tuturor celor prezenţi s-a bucurat căpitanul echipei noastre reprezentative, maestrul emerit al sportului Cornel Oţelea. La împlinirea vîrstei de 29 de ani el a fost sărbătorit fără vin, dar cu mult entuziasm.

Agenda zilei de simbătă este extrem de încărcată. În cursul dimineţii va avea loc şedinţa tehnică, în sala de marmură a Universităţii, după care conducătorii delegaţiilor vor fi primiţi de tov. Coriolan Pop, primarul municipiului Timişoara. În acest timp, pentru ziariştii acreditaţi la „Trofeul Carpaţi" se va organiza o conferinţă de presă. De altfel, organizatorii au manifestat mult interes. La Sala sporturilor a fost amenajată, în imediata apropiere a terenului, o masă rezervată lor cu 30 de locuri, iar pentru telereporteri şi crainicii de radio cabine de transmisii.

Cele opt participante la Trofeul Carpaţi au fost împărţite în două grupe preliminare. Din prima fac parte echipele: România A, Danemarca, Franţa şi Ungaria, iar din cea de a doua: Suedia, Iugoslavia, Polonia şi România B. Cîştigătoarele fiecărei grupe îşi vor disputa miercuri finala, cele clasate pe locurile 2 în grupe vor lupta pentru locurile 3—4 ş.a.m.d.

Prima zi a turneului programează simbătă, începînd de la ora 15,45, întîlnirile România B — Iugoslavia, Danemarca — Ungaria, Suedia — Polonia şi România A — Franţa. Dintre acestea, cele mai interesante par a fi meciurile Danemarca — Ungaria şi România A — Franţa. Primul opune două formaţii redutabile, Danemarca — clasată pe locul II la ultima ediţie a campionatului lumii — şi Ungaria — revelaţia ultimelor întreceri internaţionale. Va fi un veritabil derby, un meci de mare spectacol. În sfîrşit, întîlnirea România A — Franţa va prilejui reprezentanţilor cocoşului galic — ca de obicei — posibilitatea de a-şi valorifica pe deplin resursele, rezultatul constituind pentru ei un veritabil etalon al stagiului de pregătire.

Febra de start se manifestă şi în rîndul arbitrilor. Două cupluri de cavaleri ai fluierului de peste hotare (unul din Cehoslovacia, celălalt din Elveţia) vor conduce întrecerile în care evoluează handbaliştii români, iar un grup de arbitri români, în fruntea cărora se află Vasile Sidea, Varac Pelenghian, Pandele Cîrligeanu, Constantin Căpăţînă şi alţii, vor asigura buna desfăşurare a celorlalte meciuri.

Amatorii de sport din Timişoara aşteaptă cu nerăbdare startul în această importantă competiţie internaţională, căreia toţi cei prezenţi îi doresc succes deplin.

Moscova candidează la organizarea Jocurilor Olimpice de vară 1976

După cum transmite Agenţia TASS, plenara Comitetului Olimpic al Uniunii Sovietice a examinat propunerea Comitetului executiv al Sovietului de deputaţi al oraşului Moscova privind candidatura capitalei U.R.S.S. la organizarea celei de a XXI-a ediţii a Jocurilor Olimpice de vară, care vor avea loc în anul 1976.

Comitetul Olimpic al Uniunii Sovietice a decis să înainteze această candidatură Comitetului Internaţional Olimpic, exprimîndu-şi convingerea că cinstea organizării Olimpiadei va fi acordată oraşului Moscova. Capitala sovietică a găzduit pînă acum o serie întreagă de mari competiţii sportive internaţionale, printre care campionate mondiale şi europene. Moscova dispune de 69 stadioane, 22 piscine, 110 terenuri de fotbal, 230 săli de gimnastică.

După cum se ştie, pînă acum candidatura pentru organizarea Jocurilor Olimpice de vară din 1976 a fost depusă de oraşele Los Angeles, Montreal şi Florenţa.

Europa — Iugoslavia 93-90 la baschet

Meciul jubiliar de baschet dintre reprezentativa Iugoslaviei şi o selecţionată a Europei, desfăşurat miercuri seara la Belgrad, poate fi numit fără exagerare un adevărat recital al jocului cu mingea la coş. A fost o demonstraţie a măiestriei baschetbalistice, începînd cu precizia aruncărilor la coş, şi terminînd cu driblingurile subtile arătate de toţi protagoniştii. Jocul în sine a fost pasionant, încheiat cu victoria la limită a selecţionatei Europei: 93—90 (49—50). Gazdele au condus în prima repriză continuu, pînă la scorul de 23—22, după care avantajul a alternat. În finalul partidei, selecţionata Europei a avut o revenire puternică, terminînd învingătoare cu un avans de trei puncte.

Iată formaţiile şi autorii punctelor:

Sel. EUROPEI: Dimov (Bulgaria) 2, Rodriguez (Spania) 6, Luyk (Spania) 14, Lopatka (Polonia) 2, Zednicek (Cehoslovacia) 5, Mifka (Cehoslovacia) 6, Paulauskas (U.R.S.S.) 16, Belov (U.R.S.S.) 25, Volnov (U.R.S.S.) 10, Buscato (Spania) 7.

IUGOSLAVIA: Rajkovici 11, Maroevici 2, Jelovac 7, Tvrdici 4, Djurici 10, Tvetkovici 7, Kapicici 10, Şolman 8, Plecas 2, Csermak 11, Daneu 18.

Campionii mondiali ai probei de dublu bărbaţi (Stockholm 1967—München 1969), suedezii Kjell Johansson şi Hans Alsen anunţă evoluţiile spectaculoase la actuala ediţie a „internaţionalelor" Scandinaviei

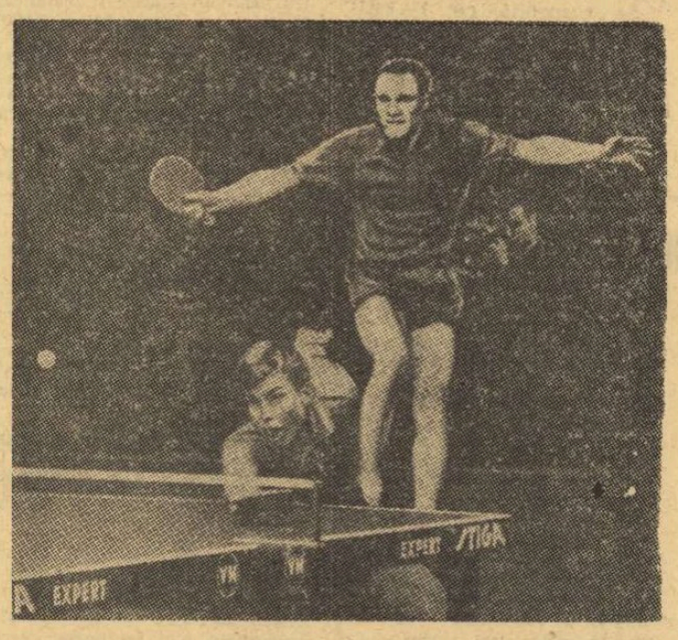

PANORAMIC SPORTIV EXTERN

Iată-ne încă o dată în pragul unei săptămîni sportive pe care fotbalul o domină încă din prima zi, prin partida care va opune, la Neapole, formaţiile Italiei şi R.D. Germane, aflate în luptă directă pentru desemnarea celei de a 13-a participante la turneul final din Mexic. Tot în cursul acestei săptămîni vor avea loc, pe teren neutru, în Mozambic, meciurile tur şi retur dintre echipele Rhodesiei şi Australiei, contînd, de asemenea, pentru preliminariile „mondial"-ului. În sfîrşit, pe agenda competiţiilor de larg interes mai figurează meciurile retur din cadrul optimilor de finală ale „Cupei campionilor europeni".

Apropierea cu paşi din ce în ce mai mari a campionatelor mondiale masculine de handbal se face simţită. Turnee internaţionale, partide amicale şi, desigur, meciuri de baraj pentru calificare în disputa pe care o va găzdui Franţa — iată „menu"-ul.

La Stockholm, campionatele internaţionale de tenis de masă ale Suediei vor reuni „palete" de mare prestigiu într-o autentică constelaţie. Este foarte probabil ca reprezentanţii (în special însă reprezentantele) tenisului de masă românesc să facă din nou o figură onorabilă, confirmînd succesele obţinute la München. În fapt, confruntarea de pe meleagurile scandinave reprezintă un autentic şi suplimentar campionat continental.

Panourile sălilor de mare capacitate ale bătrînului continent vor privi, nu chiar aşa de sus cum le pare muritorilor... de rînd, disputele agililor giganţi angrenaţi în competiţiile continentale intercluburi şi în meciuri internaţionale amicale sau tradiţionale, cum ar fi, de exemplu, „Cupa Naţiunilor" în Franţa, la Nantes.

Pugiliştii noştri fruntaşi, a căror excelentă comportare cu ocazia campionatelor continentale găzduite de Bucureşti nu credem că se mai cere reamintită, au acumulat, o dată cu laurii, obligaţii de anvergură. Publicul galelor de amatori de pe întregul continent aşteaptă, firesc, întotdeauna lucruri frumoase de la români, indiferent care ar fi ei. Iată deci motivul pentru care „amicalul" de amatori Franţa — România, de la St. Brieuc, ca şi marele turneu internaţional de la Leningrad (participă pugilişti de frunte din Cuba, Bulgaria, Ungaria, România, desigur şi din U.R.S.S.) reprezintă examene de mare dificultate. Aşteptăm, aşadar, de la reprezentanţii culorilor noastre comportări meritorii, pe măsura doveditului lor talent şi a palmaresului remarcabil cu care se mîndresc. De altfel (şi aserţiunea este valabilă pentru orice sport) succesele la o competiţie periodică se pregătesc începînd cu terminarea unei ediţii: europenele au murit, trăiască... europenele viitoare!

În sfîrşit, în lumea ciclismului tot velodromul rămîne la ordinea zilei, dar de data aceasta aproape exclusiv prin cursele de şase zile (în săptămîna viitoare — la Zürich). E drept că toamna s-a dovedit totuşi destul de favorabilă, aşa capricioasă cum a fost ea, chiar întrecerilor pe şosele. Iar întrucît la noi capriciul a constat într-o rarissimă blîndeţe, gîndul spre eventuala organizare a unor competiţii care să prelungească oportun activitatea, eventual cu oaspeţi de peste hotare (dintre aceia care îşi fac iarna car şi vara sanie), ne adresase un surîs. Dar numai nouă!

G. RUSSU-ŞIRIANU

sportul în lume

Trimisul nostru special la Campionatele balcanice de scrimă, SEBASTIAN BONIFACIU, ne transmite:

Anton Pongraţ (România) — primul la spadă!

ZAGREB, prin telefon. Ora foarte tîrzie la care s-au terminat întrecerile din prima zi a Campionatelor balcanice de scrimă ne obligă să începem corespondenţa noastră de azi cu ultimul episod al probei individuale de sabie. Cei trei reprezentanţi ai ţării noastre calificaţi în finală, Vintilă, Irimiciuc şi, într-o mai mică măsură, C. Nicolae, s-au comportat foarte bine, dar au înfruntat adversitatea implacabilă a unor inexactităţi de arbitraj, care i-au scos din cursa pentru primul loc.

Titlul de campion balcanic a revenit, aşadar, lui Spiridonov, care — cu excepţia asaltului cîştigat cu 5—1 la coechipierul său Atanasov — a obţinut trei victorii la limită şi a înregistrat o înfrîngere în faţa lui Vintilă (2—5). Sportivul român, după prima serie de victorii din semifinale, se impusese ca favorit principal al probei, dar în tabelul de rezultate al finalei i-au fost consemnate două înfrîngeri, ambele la limită în faţa lui Nikolov şi a lui Atanasov. În celelalte asalturi Vintilă a cîştigat la limită (Irimiciuc 5—3), G. Nicolae (5—4) şi la actualul campion balcanic Spiridonov (5—2), clasîndu-se al doilea.

Dan Irimiciuc (locul III) a tras în nota sa. El a cîştigat la C. Nicolae (5—4), la Nikolov (5—2) şi la Atanasov (5—0), înregistrînd două înfrîngeri, la Vintilă şi Spiridonov (4—5). Iată acum şi clasamentul probei: **1. Spiridonov (B) 4 v, campion balcanic pe anul 1969; 2. Vintilă (R) 3 v; 3. Irimiciuc (R) 3 v; 4. Atanasov (B) 3 v; 5. C. Nicolae (R) 1 v; 6. Nikolov (B) 1 v.**

Vineri dimineaţa competiţia a continuat cu probele individuale de floretă femei şi spadă.

Toate cele 4 floretiste din lotul român au evoluat la înălţimea aşteptărilor, chiar şi Aniuca Alexandrov, care a ratat de puţin calificarea în finală, avînd un indice mai scăzut. În prima serie, Olga Szabo s-a detaşat categoric cu 5 victorii şi o singură înfrîngere. Ea a dispus cu 4—0 de Esengin (T) şi Ciubrilova (B), cu 4—1 de Kukici (I) şi Erdogan (T) cu 4—3 de Moroşan, pierzînd doar în faţa trăgătoarei iugoslave Nedelkov (1—4). În aceeaşi serie Adriana Moroşan a terminat pe locul secund, cu 4 v şi 2 înfrîngeri. Tînăra noastră floretistă a întrecut cu 4—0 pe Nedelkov, pe Esengin şi pe Ciubrilova şi cu 4—1 pe Erdogan. Ea a pierdut asalturile cu Szabo şi Kukici, cu 3—4 şi respectiv 1—4.

În cea de-a doua serie, protagoniste au fost iugoslava Vera Eftimiades şi reprezentanta noastră Maria Vicol, ambele realizînd 5 victorii din cele 6 asalturi. Vicol a dispus cu 4—0 de Savici şi Ezinler (T), cu 4—1 de Dermendjeva (B), cu 4—3 de Batulinska (B) şi de tînăra sa coechipieră, Alexandrov. Aceasta din urmă a realizat 5 victorii, printre care una la Eftimiades, cu 4—2, dar a pierdut asalturile cu ambele floretiste bulgare.

La spadă, primul tur, disputat de 19 concurenţi, nu a produs în ceea ce ne priveşte decît o surpriză, întrucît Iorgu a evoluat neaşteptat de slab, cedînd asalt după asalt. Dintre spadasinii noştri s-a impus, în primul rînd, Anton Pongraţ, care a terminat pe primul loc în seria I, cu 4 victorii din 4 asalturi: 5—2 cu Percevici (I) şi cu Dimitrov (B), 5—3 cu Kir (T) şi 5—4 cu Kotoulos (Gr). Duţu a realizat şi el o serie de trei victorii, cedînd doar ultimului asalt, la iugoslavul Anastasov. Toate victoriile lui Duţu au fost obţinute cu 5—3, în faţa lui Argün (T), Panjovski (B) şi Anastasilachis (Gr). Al. Istrate a tras mai lejer, urmărind doar calificarea în semifinale. El a obţinut victorii la Dikopoulos (Gr) cu 5—1 şi la Savici cu 5—4.

Întrecerile semifinale la spadă au continuat prin a scoate în relief forma excelentă a lui Pongraţ, care a terminat neînvins şi acest episod. În cealaltă semifinală, Al. Istrate a ocupat şi el locul I, cu 4 v, învingînd între alţii şi pe Duţu. Acesta din urmă nu a mai obţinut calificarea în finală.

Pongraţ a continuat să domine scena întrecerii şi în ultimul ei act, realizînd victorii la Anastasov cu 5—1, Argün şi Istrate cu 5—2 şi Savici cu 5—4. El a pierdut o singură dată, în faţa lui Kir (4—5).

Pentru locul secund s-a apelat la calculerea indicelui, în care Istrate a avut un mic avans faţă de ceilalţi trăgători.

Iată şi clasamentul: **1. Anton Pongraţ (ROMÂNIA) 4 v, campion balcanic pe 1969, 2. Al. Istrate (România) 3 v, 3. Argün (T) 3 v, 4. Kir (T) 3 v; 5. Savici (I) 1 v, 6. Anastasov (I) 1 v.**

La ora transmisiei era în plină desfăşurare finala la floretă femei în care Olga Szabo a acumulat 3 victorii şi pare să termine victorioasă.

CORESPONDENŢĂ SPECIALĂ DIN PRAGA

Rugbyştii cehoslovaci în ajunul unui sever examen

Dacă lucrurile ar ajunge la normal şi dreptatea s-ar transforma în realitate, alături de echipele Angliei, Scoţiei, Irlandei, Ţării Galilor şi Franţei ar juca, într-un turneu devenit al celor şase naţiuni, şi „XV"-le României. Iată, cred, o afirmaţie care rezumă cum nu se poate mai bine părerea cercurilor rugbystice din Cehoslovacia despre rugbyul românesc.

Iată însă, totodată, şi motivul pentru care meciul România — Cehoslovacia programat duminică este privit ca o piatră de încercare, ce urmează să confirme sau nu ultimele rezultate înregistrate de echipa Cehoslovaciei. Într-adevăr, în palmaresul de 12 întîlniri dintre echipele reprezentative ale României şi Cehoslovaciei figurează 11 victorii româneşti şi un singur rezultat de egalitate (9—9 în 1966), de altfel considerat şi acum drept cea mai bună performanţă a rugbyului cehoslovac.

Am cerut o părere autorizată asupra partidei cu care se va inaugura „Cupa Naţiunilor — F.I.R.A." ediţia 1969-1970 căpitanului echipei, maestrul emerit al sportului Eduard Kützner, care a jucat în aproape toate aceste 12 meciuri: **„Trebuie, în primul rînd, să-mi exprim satisfacţia pentru tradiţia acestor confruntări, la formarea căreia a contribuit şi competiţia continentală organizată de F.I.R.A. Menţionez, ca o caracteristică a acestor meciuri, atmosfera extrem de sportivă, de corectitudine în care s-au disputat ele şi, totodată, de asemenea, cu satisfacţie, faptul că ele au devenit din ce în ce mai interesante şi datorită progreselor pe care le-am făcut şi care ne permit acum o evoluţie mai aproape de valoarea reputaţilor noştri parteneri de joc, românii. Evident, ei ne sînt superiori în toate compartimentele şi dispun de obicei de o excelentă pregătire fizică. De altfel, calităţile lor nu sînt recunoscute numai de noi, ci şi de severii examinatori ai «elevilor» continentali, francezii. Şi formaţia noastră este de obicei bine pregătită fizic, dar, din păcate, acest lucru nu poate compensa deficienţele tehnice, mai ales cele care fac ca atacurile să eşueze în faza de finalizare. Cred că tocmai comportamentul rugbyştilor în aceste faze dă sau nu certificat de măiestrie. Nu pot promite prea mult pentru duminică, dar ne vom strădui să facem tot posibilul pentru a da o replică onorabilă".**

Echipa Cehoslovaciei soseşte simbătă la Bucureşti cu un ultim rezultat considerat bun: victorie la Hamburg asupra R.F. a Germaniei, cu 18—11. Ştim că echipa României e în plină pregătire pentru meciul cu Franţa şi, deci, în plină formă.

Iată, deci, motivul pentru care sperăm într-o partidă care să arate toate frumuseţile rugbyului!

Gustav VLK
Ceskoslovensky sport-Praga

Doi dintre probabilii actori ai meciului de azi de pe „San Paolo" din Neapole: Mazzola şi Juliano

AZI, LA NEAPOLE, SE VA DECIDE NR. 13 PENTRU MEXIC

ITALIA SAU R.D. GERMANĂ?

Azi, la Neapole are loc un alt meci decisiv pentru calificarea în turneul final al C.M. de fotbal. Italia întîlneşte echipa R.D. Germane, partidă care va decide cine va fi a 13-a participantă în marea întrecere din Mexic.

Firească, şansele hîrtiei sînt de partea „Squadrei Azzurra". Acest lucru este confirmat chiar şi de cercurile de specialitate din R.D. Germană. Wolfgang Hempel, redactor la ziarul „Sportecho" din Berlin ne spunea — într-o convorbire telefonică, aseară — că meciul de la Neapole este extrem de greu, pentru că italienii ştiu să-şi exploateze la maximum şansele pe teren propriu.

Harald Seeger, antrenorul principal al reprezentativei R.D. Germane, va alinia azi după-amiază pe stadionul din Neapole cea mai bună formaţie. **„Nu avem nici o indisponibilitate în echipă, motiv pentru care moralul jucătorilor este foarte ridicat. Ultima repetiţie generală a selecţionatei a corespuns, îndu-mi posibilitatea să mă fixez asupra formaţiei definitive. O singură întrebare planează încă: cine va juca pe postul de mijlocaş stînga — experimentatul Körner sau debutantul Schlütter?**

Iată şi formaţia probabilă: **Croy — Frässdorf, Urbanczyk, Seehaus, Bransch, Stein, Irmscher, Körner (Schlütter), Löwe, Frenzel, Vogel.**

Am primit şi cîteva informaţii privind pregătirile echipei italiene. Ea a fost cantonată de cîteva zile la Coverciano, iar de vineri a sosit la Neapole. În ultimul meci de verificare, selecţionabilii au învins o echipă districtuală cu 12—0. Chiarugi a fost cel mai bun de pe teren şi a înscris trei goluri! Şi, cu toate acestea, prezenţa sa în formaţie este incertă, pentru că rivalul său nr. 1 este excelentul Prati. Doi jucători de bază ai formaţiei vor lipsi însă cu siguranţă: Rivera şi Anastasi, ambii accidentaţi în meciurile de cupă de la 12 noiembrie.

Formaţia probabilă a italienilor: **Zoff — Burgnich, Salvadore, Puia, Facchetti, Cera (Juliano, Esposito), De Sisti, Domenghini, Mazzola, Riva, Chiarugi (Prati).**

Iată şi clasamentul grupei a III-a înaintea acestei partide decisive, care va fi arbitrat, de la ora 14,30 (ora locală), de austriacul Schiller:

1. Italia	3	2	1	0	7—3 5
2. R.D. Germană	3	2	1	0	7—4 5
3. Ţara Galilor	4	0	0	4	3—10 0

I. O.

GRECIA ORGANIZEAZĂ TURNEUL DE CONSOLARE?

ATENA, 21 (Agerpres). — Federaţia de fotbal din Grecia intenţionează să organizeze în vara anului viitor un turneu de consolare pentru echipele care nu s-au calificat în turneul final al campionatului mondial din Mexic. Pe de altă parte, preşedintele federaţiei din Grecia, George Dedes, a anunţat că la 3 decembrie va avea loc la Atena o reuniune, în cadrul căreia se va discuta reluarea campionatului balcanic de fotbal interţări.

PROGRAMUL OPTIMILOR DE FINALĂ ÎN „C.C.E." LA BASCHET

Federaţia internaţională de baschet a stabilit programul meciurilor din cadrul optimilor de finală ale „Cupei campionilor europeni" — masculin şi feminin.

Campioana masculină a României, echipa Dinamo Bucureşti, va întîlni formaţia belgiană Racing Bell Malines, iar Rapid Bucureşti (feminin) va avea ca adversară echipa franceză Clérmont-Férrand. Alte meciuri mai importante, la masculin: Legia Varşovia — Akademik Sofia, Steaua Roşie Belgrad — Panathinaikos Atena, Real Madrid — Honved Budapesta şi M.T.K. Budapesta — Akademik Sofia — la feminin.

HOCHEIŞTII CANADIENI VIN ÎN EUROPA

TORONTO, 21. Reprezentativa de hochei pe gheaţă a Canadei a plecat spre Europa. Hocheiştii canadieni vor întreprinde un turneu de cinci jocuri în Cehoslovacia, iar la începutul lunii decembrie vor participa la marele turneu internaţional de la Moscova. Lotul canadian, antrenat de Jack McLeod, cuprinde 13 jucători amatori şi 8 profesionişti.

SUEDEZUL KALLSTRÖM A CÎŞTIGAT RALIUL BRITANIC

LONDRA 21. — După cinci zile de întreceri şi 4 000 de km parcurşi, raliul internaţional automobilistic al Marii Britanii s-a încheiat cu victoria echipajului suedez condus de Harry Kallström (pe „Lancia Fulvia"). Pe locurile următoare s-au clasat Carl Orrenius (Suedia) pe „Saab" şi Tony Fall (Anglia) pe „Lancia Fulvia". Suedezul Waldegaard, care mult timp a fost liderul cursei, a ocupat în final numai locul 12.

Tenis de masă: ANGLIA-UNGARIA 6-1

LA HOVE (Sussex), în cadrul „Cupei Ligii europene" la tenis de masă, echipa Angliei a învins cu scorul de 6—1 formaţia Ungariei. Din rîndul jucătorilor englezi s-a remarcat Barnes, care a obţinut două victorii: 2—0 (21—19, 21—16) la Timar şi 2—0 (21—14, 21—13) la Borzsei. Iată celelalte rezultate tehnice ale întîlnirii (primii sînt trecuţi jucătorii englezi): Neale — Borzsei 1—2 (22—20, 19—21, 5—21); Neale — Timar 2—0 (21—18, 21—14); Barnes, Neale — Timar, Jonyer 2—1 (19—21, 21—9, 21—14); M. Wright — A. Papp 2—0 (21—8, 21—17); Neale, M. Wright — Jonyer, A. Papp 2—0 (21—13, 21—10).

SURPRIZE ÎN C.H.I.O. GENEVA

Concursul internaţional de călărie de la Geneva a programat o nouă probă de obstacole, în care victoria i-a revenit în mod surprinzător olandezului G. M. Maathuis pe calul „The Saint". Marii favoriţi ai cursei, brazilianul Nelson Pessoa (pe „Samson") şi vest-germanul Alwin Schockemöhle (pe „Donald Rex"), s-au clasat pe locurile 2—3, la egalitate. Campionul francez Marcel Rozier, pe „Kilt", a ocupat locul 6.

TELEX - TELEX - TELEX - TELEX - TELEX - TELEX - TELEX

● **Campionatele internaţionale de tenis ale statului Chile** au debutat cu o surpriză: juniorul chilian Francisco Musalem a reuşit să-l elimine în cinci seturi: 6—3, 6—4, 5—7, 2—6, 5—3 (abandon) pe cunoscutul jucător grec Kalogheropoulos.

● **Selecţionata de fotbal (tineret) a R.S.F.S. Ruse** şi-a început turneul în Senegal, jucînd la Dakar cu reprezentativa similară a ţării gazdă. Fotbaliştii sovietici au terminat învingători cu scorul de 3—0 (2—0).

● **Proba individuală din concursul internaţional de călărie de la Toronto** a fost cîştigată de campionul canadian Jim Adler. Învingătorul (pe „Pieces of Eight") a parcurs traseul în 38,0.

● **În etapa a 28-a a campionatului maghiar de fotbal,** liderul clasamentului, Ujpest Dozsa, a terminat la egalitate 1—1, în deplasare, cu Komlo. Alte rezultate: Vasas — Diósgyör 4—2; Csepel — M.T.K. 1—1; Honved — Tatabanya 0—0; Egyetertes — Ferencvaros 1—0; Dunaujvaros — Raba Eto 2—0; Szombathely — Salgotarjan 2—1; Eger — Pecs 0—1. Conduce Ujpest Dozsa cu 45 p, urmată de Honved — 42 p, Ferencvaros — 39 p etc.

● **Celebrul portar spaniol de fotbal Ricardo Zamora** a fost internat în stare gravă la un spital din Barcelona. Fostul portar al naţionalei spaniole suferă de insuficienţă renală acută.

● **Cursa ciclistă de 6 zile de la Münster** s-a încheiat cu victoria cuplului vest-german Schulze — Oldenburg, care a totalizat 494 p. Marii favoriţi ai competiţiei, Bugdahl — Kemper (R.F. a Germaniei) au abandonat cu 45 min. înaintea încheierii cursei.

Tiparul I.P. „Informaţia", str. Brezoianu nr. 23—25, Bucureşti

40368

PROLETARI DIN TOATE ȚĂRILE, UNIȚI-VĂ!

Redacția și administrația: str. Vasile Conta nr. 16, tel. 11.10.05, interurban 72 și 286. Telex sportrom buc. 180.

sportul

4 pagini 30 bani

Anul XXV — Nr. 734 (6168) ZIAR AL CONSILIULUI NAȚIONAL PENTRU EDUCAȚIE FIZICĂ ȘI SPORT Duminică 23 noiembrie 1969

AZI SE VOR DECIDE CAMPIONII LA CICLOCROS

Sezonul oficial de ciclocros se încheie azi cu finala campionatului național. Întrecerile sînt programate pe traseul complexului sportiv Metalul, din șos. Pantelimon, cu începere de la ora 10. Seniorii vor parcurge de 10 ori traseul obișnuit (în total 22,6 km), juniorii mari de 7 ori (16,1 km), iar junorii mici de 5 ori (11,5 km). Primul start la ora 10.

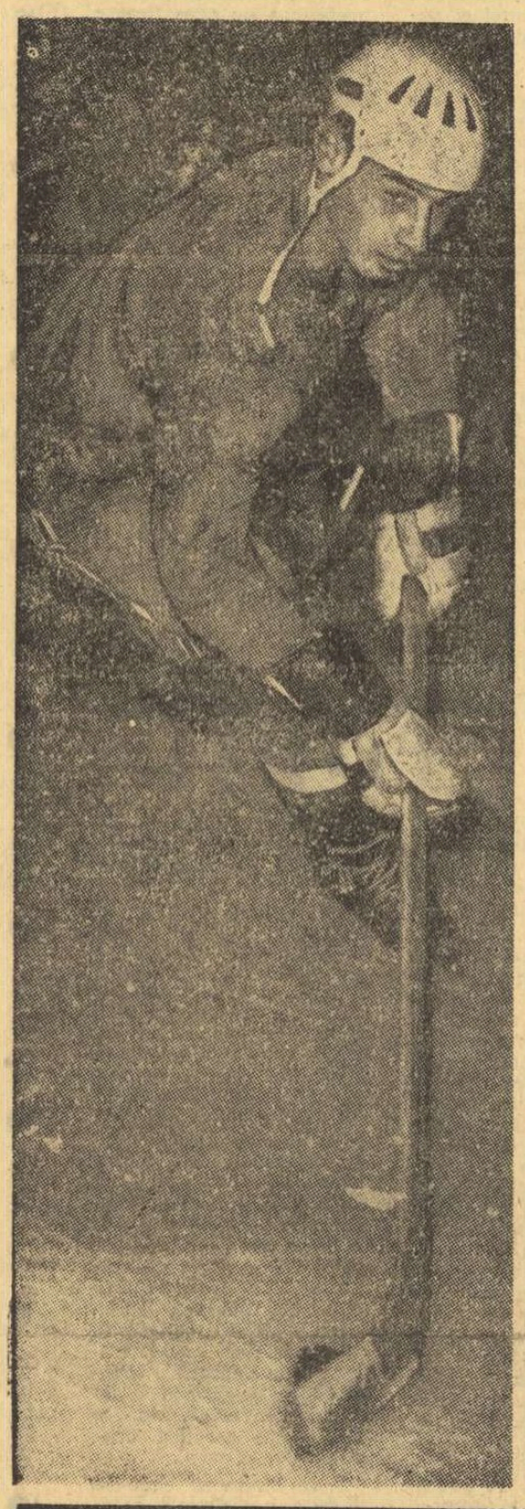

Tînărul ION IONIȚĂ, fundașul echipei Steaua și al „naționalei", se impune nu numai ca un apărător peste care se trece greu, dar și ca un redutabil atacant. În hocheiul modern nu se poate altfel!

ÎN CAMPIONATELE DE ȘAH

MASCULIN

Remizele au abundat în cea de a zecea reuniune a fruntașilor șahului. Rezultatul de egalitate a fost consemnat în întîlnirile Partoș — Georgescu, Voiculescu — Neamțu, Ghițescu — Mititelu, Stanciu — Varabiescu și Botez — Ungureanu. Înfricoșat de spectrul ultimului joc, Reicher (cu negrele) a dezlănțuit un atac violent în partida cu Troianescu, încheindu-l cu o elegantă combinație de mat. După ce a trecut prin emoțiile unei acute crize de timp, Ciocâltea deține un final superior de turnuri la Grünberg.

Partida derby, Gheorghiu — Szabo, s-a consumat sub semnul unei lupte poziționale uscate, marele maestru avînd la întrerupere un avantaj minuscul, probabil greu de fructificat. În poziții favorabile negrelor s-au întrerupt partidele Fischer — Drimer și Bondoc — Segal.

La jumătatea campionatului conduce **Gheorghiu** cu 6½ (2), urmat de **Szabo** 6½ (1), **Ghițescu** 6½, **Ciocâltea** 5½ (2).

Astăzi dimineață — întrerupte; după-amiază runda a XI-a.

FEMININ

Înaintea ultimelor trei runde — o spectaculoasă regrupare în fruntea clasamentului! După partidele din runda a X-a (**Crăciun — Chiș ½—½, Baumstarck — Apostolescu 1—0, Nicolau — Miroslava 1—0, Pogorevici — Teodorescu ½—½, Juncu — Bogdan 1—0, Gogîlea — Desmireanu ½—½, Simu — Makai 0—1**) și după desfășurarea celor întrerupte (**Crăciun — Apostolescu 0—1, Apostolescu — Chiș 1—0, Simu — Crăciun ½—½, Desmireanu — Juncu 1—0**) situația din fruntea clasamentului a devenit incertă, promițînd un finiș furtunos. Conduc acum **Teodorescu și Baumstarck** cu 7½ p urmate de **Simu** 7 p, **Nicolau și Makai** 6½ p, **Pogorevici** 6 p.

AZI, ÎN CAMPIONATUL DIVIZIEI A LA FOTBAL

Azi, în campionatul diviziei naționale A se va disputa o nouă etapă: a XIII-a. Dintre cele 8 partide, două atrag în mod deosebit atenția: **„U" Cluj — Rapid și Farul — Steaua.**

Iată și celelalte întîlniri ale etapei:

- **PLOIEȘTI: Petrolul — Crișul**
- **ARAD: U.T.A. — F. C. Argeș**
- **BACĂU: Dinamo — Jiul**
- **BRAȘOV: Steagul roșu — „U" Craiova**
- **IAȘI: Politehnica — A. S. Armata**
- **BUCUREȘTI: Dinamo — C.F.R. Cluj**

(stadionul Dinamo, de la ora 14; în deschidere va avea loc meciul dintre echipele de tineret-rezerve).

Toate meciurile vor începe la ora 14.

O NOUĂ EXPERIENȚĂ TENISISTĂ DE ANVERGURĂ

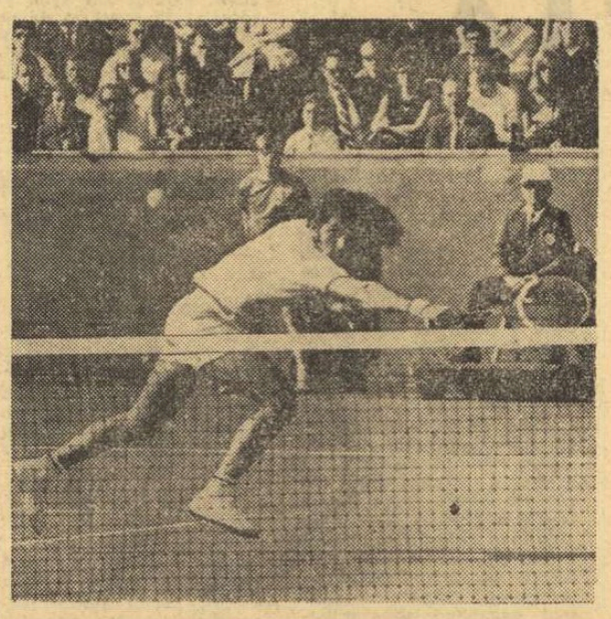

NE-A SCRIS ION ȚIRIAC

Elita sportului alb se află reunită în noi turnee „open" care se desfășoară pe teren acoperit, în orașele europene. La Paris, sub cupola sălii „Pierre de Coubertin" și-au făcut debutul în sezonul indoor european și primii tenismani ai țării noastre, maeștrii emeriți ai sportului Ion Țiriac și Ilie Năstase. Despre debutul lor în acest nou ciclu competițional aduce noi amănunte articolul din pagina a 4-a.

FOTBALUL REALIST

Cîrculă de cîțiva ani prin declarațiile unor antrenori cu firma scumpă și prin articolele unor gazetari, cu veleități de doctrinari, o formulă înconjurată de un halou sacru: „fotbal realist". Nu știm cine este părintele spiritual al acestui binom verbal, știm numai că în jurul său au început să graviteze destule planetuțe, pe traiectorii de epigoni. Ce vrea să zică această împerechere de cuvinte? Că pînă acum vreo 10 ani, cînd a venit pe lume noțiunea „fotbalului realist" acest sport se juca într-un mod naiv, romantic, adolescentin, serafic. Pe lîngă rezultat, jucătorii, antrenorii, conducătorii și publicul de pe vremuri (naivii de ei) se mai gîndeau la morala și frumusețea jocului. În schimb acum, morala și frumusețea fotbalului sînt persiflate asemenea unor virtuți inutile în timpul nostru și declarate ridicole în numele REZULTATULUI, singura zeitate căreia merită să i te închini. După dumnealor, fotbalul nu-și descoperise vocația pînă au început ei să cugete și să demonstreze că acest joc merită să existe numai dacă devine în exclusivitate o luptă crîncenă pentru victorie, fără zorzoane de scrupule și de spectacol.

Noi, ceilalți, cei mulți și bolnavi de naivitate, știam că fotbalul și sportul în general înseamnă o competiție multilaterală desfășurată între oameni, deci umană și născătoare de umanitate. Cu frumuseți și virtuți proprii, cu învingători și învinși departajați de potențial și uneori de hazard, dominați de spiritul sportului impregnat în caractere, în atitudini și reacții. Dar destinul naivilor este să se înșele singuri sau să fie înșelați de alții. Recunoaștem că n-am făcut nici noi excepție. Numai adepții „realismului" ne-au ajutat să ajungem cu picioarele pe pămînt. Ei, cei de aiurea care au făcut epocala descoperire cum că fotbalul trebuie jucat pentru REZULTAT, într-un mod cît mai machiavelic cu putință, descoperire care n-ar putea fi comparată decît cu aceea că rîurile curg la vale, ei, care au sfărîmat triada: morală — frumusețe — victorie, aruncînd resturile necomestibile ale primelor două, ca ținînd de metafizică și absolutizînd ultimul termen, în stare să supraviețuiască în aria sportului fără moftul moralei și al frumuseții. Mulțumim acestor sacerdoți în slujba brutalității pentru lecția lor aspră și dură care ne-a intrat în creiere ca o schijă. Le sîntem recunoscători pentru mostrele de fotbal realist la care am asistat în ultimii ani. Pentru clipele de fanatism și de violență care ne-au „înnobilat" simțirea nu mai departe decît la meciul A. C. Milan — Estudiantes! Pentru imaginea de neuitat a lui Combin, cu nasul strivit și plin de sînge, în clipa cînd părăsea... ringul pe care s-a „jucat" meciul retur de la Buenos Aires

Le mulțumim, dar nu ne convertim. În schimb, îi denunțăm ca primejdioși tocmai fiindcă ne dăm seama că nu știu ce spun și cît rău făptuiesc. Iar cîndva, cînd această rătăcire antimorală care a cuprins o parte din lumea fotbalului, cînd această invitație la zoologie va deveni o tristă pagină de trecut, prin intervenția celor mulți aliați cu frumosul și cu onoarea, atunci, cu siguranță, că îi vom ierta uitîndu-le și numele.

Romulus BALABAN

UN REZULTAT BUN AL HOCHEIȘTILOR

VICTORIE LA OSLO, ÎN MECIUL CU NORVEGIA

OSLO, 22 (prin telefon). Plecați joi seara din Copenhaga, cu vaporul, hocheiștii români au ajuns la Oslo după o călătorie de 15 ore, din care 10 de furtună puternică. Capitala Norvegiei i-a întîmpinat în haine de iarnă. Termometrul arăta minus 7 grade, ningea. După o scurtă odihnă, lotul s-a deplasat la patinoarul descoperit Jordal Amfi, unde a avut loc, vineri seara, întîlnirea internațională România — Norvegia.

În ciuda unor condiții precare, echipa s-a mobilizat, a evoluat la o bună valoare, obținînd un meritat succes: 3—2 (1—1, 1—0, 1—1).

A fost un meci energic, rapid, cu frumoase faze de hochei. Gazdele au început puternic și în min. 5, la un contraatac, Bjölbak deschide scorul. Formația română nu se demoralizează, combină spectaculos, atacă în trombă, trage des la poartă, dar tabela de marcaj rămîne neschimbată pentru că două șuturi violente ale lui Ioniță întîlnesc bara. Egalarea se produce abia în min. 19, cînd Pană intercepteză pucul în treimea proprie, face o superbă șarjă pe tot terenul și, rămas singur cu portarul norvegian, înscrie.

(Continuare în pag. a 4-a)

A 13-A CONFRUNTARE RUGBYSTICĂ ROMÂNIA-CEHOSLOVACIA

Astăzi, la ora 14,30, pe terenul Grivița Roșie (Parcul Copilului), fluierul arbitrului francez Filiâtre va marca, o dată cu începerea partidei România — Cehoslovacia, startul în cea mai mare competiție continentală de rugby, „Cupa Națiunilor — F.I.R.A.", ediția 1969—1970. Este a doua partidă internațională pe care o susțin în actualul sezon cele două echipe și, fapt care se cere menționat, în compania aceleiași adversare, R.F. a Germaniei. Cehoslovacia a întrecut-o cu 18—11, la Hamburg, iar România cu 6—3, la Hanovra.

Firește, sarcinile „XV"-lui românesc, îndatoririle acumulate o dată cu victoria asupra Franței, care ne-a adus în țară „Cupa Națiunilor — F.I.R.A.", sînt deosebit de mari și vom putea discuta despre îndeplinirea lor abia după partida din 14 decembrie, de la Farbes, în care reprezentanții cocoșului galic vor face totul pentru a se revanșa.

Evoluția de pînă acum a „XV"-lui prim al țării noastre, în partidele oficiale sau de antrenament, nu a fost sută la sută convingătoare. Iată că astăzi rugbyștii din echipa națională a României au prilejul să marcheze un reviriment, să arate că încrederea pe care le-am acordat-o și le-o vom acorda întotdeauna este justificată, să arate că au, în continuare, dreptul de a bate la poarta „Turneului celor cinci națiuni"!

Formațiile celor două echipe: ROMÂNIA — Durbac; Nica, Suciu, Dragomirescu, Irimescu; Nicolescu, Florescu; Răscanu, Țuțuianu, Ciobănel; Daraban, Șerban; Drăgulescu, Iorgulescu, Dinu. CEHOSLOVACIA — Vrba; Vlk, Vrzal, Blaha, Hevera; Kourek, Sendler; Kopec, Mazal, Krützner; Brejla, Celv; Horacek, Perina, Frydrych. Arbitru: Jean Filiâtre (Franța).

„TROFEUL CARPAȚI" LA HANDBAL MASCULIN

CU GÎNDUL LA MONDIALE...

Interviu cu dl. NELSON PAILLOU, președintele Federației franceze de handbal

PROGRAMUL JOCURILOR DE AZI

Ora 15,45: **Danemarca-Franța;**
Ora 17: **Iugoslavia—Polonia;**
Ora 18,15: **România B—Suedia;**
Ora 19,30: **România A—Ungaria.**

TIMIȘOARA, 22 (prin telefon de la trimisul nostru). — *Printre personalitățile prezente în orașul de pe Bega cu prilejul celei de a X-a ediții a turneului internațional de handbal „Trofeul Carpați" se află și dl. Nelson Paillou, președintele Federației franceze de handbal. Deoarece Franța organizează între 26 februarie — 9 martie 1970 campionatul mondial masculin, l-am rugat pe dl. Nelson Paillou să ne acorde un interviu, pentru a oferi cititorilor noștri amănunte cu privire la organizarea C.M.*

— *În ce stadiu se află organizarea competiției pentru titlul suprem?*

— *Încă de acum un an și jumătate am alcătuit comisia centrală și comitetele regionale de organizare. Membrii acestor foruri s-au întîlnit pînă acum de 15 ori pentru a se informa asupra mersului lucrărilor. Au fost vizitate toate orașele în care se vor desfășura jocuri, au fost verificate sălile, instalațiile de deservire, hotelurile care vor găzdui pe sportivi. Acum trei săptămîni dl. Emil Horlé, președintele Comisiei tehnice a federației internaționale, s-a informat personal, la fața locului, asupra tuturor amănuntelor și s-a declarat satisfăcut.*

— *Există și dificultăți?*

— *Fără îndoială. Prima dintre ele — care ne stînjenește în mod deosebit — este întîrzierea disputării jocurilor de calificare. După cum știți, în afara Franței — țară organizatoare, Cehoslovaciei, campioană mondială, Danemarcei și României — clasate pe locurile 2 și, respectiv, 3, precum și Japoniei — calificate direct, celelalte formații trebuie să susțină jocuri de calificare. Și aceste jocuri nu s-au încheiat. Programul de desfășurare este gata, însă nu-l putem da publicității deoarece, conform regulamentului, abia în ianuarie țările participante la C.M. vor comunica lista celor 20 de jucători, din rîndurile cărora 16 vor avea drept de joc.*

— *Ce ne puteți spune despre condițiile care vor fi oferite presei?*

— *Mai întîi faptul că 13 studiouri de televiziune, printre care și cel din România, au solicitat efectuarea de transmisii în direct. Pînă la ora actuală 120 de ziariști au cerut acreditarea și lista încă nu este închisă. Pentru informarea ziariștilor, crainicilor de radio și telereporterilor vom realiza, cu ajutorul unor ordinatoare, rezumate ale desfășurării jocurilor, indiferent de orașul în care se vor afla. Telex-uri, 25 de linii telefonice și alte mijloace rapide de comunicații vor înlesni activitatea ziariștilor.*

— *Ce lucruri deosebite au fost realizate pentru buna desfășurare a acestei ediții a campionatelor lumii?*

— *În primul rînd, a fost construită o sală de sport cu 7 500 de locuri care se va numi „Palatul handbalului". Terenul de joc este din tartan, la fel ca și al sălilor din Grenoble și Bayonne.*

Hristache NAUM

ROMÂNIA: victorie lejeră la FRANȚA: 23 — 16

TIMIȘOARA, 22 (prin telefon, de la trimisul nostru). În Sala sporturilor, în prezența a peste 2 000 de spectatori, au început simbătă după-amiază întîlnirile preliminare, din cele două grupe ale ediției jubiliare, a X-a, a „Trofeului Carpați" la handbal masculin, la care participă reprezentativele: Iugoslaviei, Danemarcei, Franței, Ungariei, Suediei, Poloniei și României (echipele A și B).

ROMÂNIA B — IUGOSLAVIA 10—9 (6—5)

Partida de debut a turneului a oferit o dispută extrem de dîrză, în care handbalul, cu toate atributele lui, a trecut pe planul secund. Oaspeții, cu un mecanism defensiv foarte bine pus la punct, dar și cu o tendință obstrucționistă, evi-

Călin ANTONESCU

(Continuare în pag. a 4-a)

Fază dintr-un meci România — Cehoslovacia; în alb, jucătorii români

Foto: AUREL NEAGU

Tinerii gimnaști români au întrecut cu 275,65 = 272,25 pe cei elvețieni

Prima întîlnire de gimnastică dintre selecționatele de juniori ale României și Elveției s-a soldat cu o netă victorie a sportivilor noștri: 275,65—272,25.

De la primul aparat s-a putut vedea că tinerii gimnaști români sînt superiori tehnic. Aparatul care a diferențiat net cele două echipe a fost calul cu minere, la care reprezentanții noștri au luat un avans decisiv.

Iată și cîștigătorii pe aparate. Sol: Oprescu — 9.50; cal: Grecu — 9.40; inele — Oprescu 9.30; sărituri: R. Bretschel 9.30; paralele — Achim — 9.50; bară — Oprescu — 9.50.

Individual compus: 1. Dan Grecu (R) — 55,90; 2. N. Achim (R) — 55,40; 3. Renato Giess (E) — 55,40.

Întîlnirea a cuprins numai exerciții liber alese. (C. M.).

Nicolae Oprescu, favoritul concursului, deși cîștigător la sol, inele și bară, nu a reușit totuși să termine pe primul loc la individual compus. Iată-l evoluînd la sol.

Foto: N. AUREL

REUNIUNILE DE LA DUBROVNIK

MIȘCAREA OLIMPICĂ ÎN FAȚA UNOR PROBLEME CONTROVERSATE

Comitetele Naționale Olimpice vor fi consultate de C.I.O. în chestiunile fundamentale

Mișcarea olimpică devine periodic sediul unor frămîntări și preocupări generate de necesități de înnoire, de perfecționare, în concordanță cu spiritul olimpic și cu restructurarea sportului modern în contact cu realitățile lumii actuale. Există numeroase determinări de ordin obiectiv și subiectiv care conduc la acțiuni și dezbateri menite să amelioreze mișcarea olimpică, să-i asigure universalitatea, unitatea, precum și împlinirea tuturor aspirațiilor sale mai noi sau mai vechi.

Pe această linie se înscrie și tripla reuniune desfășurată între 21 și 26 octombrie la Dubrovnik: adunarea generală permanentă a Comitetelor Naționale Olimpice (A.G.P. a C.N.O.), reuniunea statutară a Comisiei Executive a Comitetului Internațional Olimpic (C.I.O.) cu reprezentanții Comitetelor Naționale Olimpice; consfătuirea reprezentanților C.N.O. din țările europene. Prin coexistența în lucru a celor trei foruri e lesne de înțeles că a fost abordată o problematică diversă și de majoră importanță, ceea ce a determinat senzația de aglomerare și a dus la amînarea verdictului final într-o serie de chestiuni controversate.

România a fost reprezentată la Dubrovnik de către o delegație condusă de Anghel Alexe, președinte al C.N.E.F.S. și al Comitetului Olimpic Român. A participat, de asemenea, Al. Șiperco, membru al C.I.O. pentru România, care a condus activitatea uneia din comisiile de lucru.

Pe baza datelor detaliate, obținute în cadrul unei conferințe de presă, ținută ieri,

(Continuare în pag. a 4-a)

SELECȚIUNI

SPORTUL magazin

ESTETICA SPORTULUI

Gloria spiritului cu feluritele ei variante păleşte de multă vreme pe lîngă aceea a ringurilor şi a stadioanelor. Încă de acum vreo patruzeci de ani, un profesor de logică şi istoria filozofiei, spunîndu-i-se că un anume scriitor „e formidabil", a răspuns calm şi definitiv : „Formidabil e Bodola !" (un reputat fotbalist al momentului).

Se înţelege că romancierii, ca observatori ai istoriei contemporane, au consemnat ei înşişi de mult mişcarea către interesul sportiv dominant, dacă nu exclusiv, contribuind în felul lor la dominaţia lui asupra lumii moderne. Unul dintre ei a exprimat temerea, care umplea începutul secolului nostru, că dezvoltarea intelectuală ar fi fost pe cale să provoace o disgenie fizică sau, oricum, o degenerescenţă a trupului omenesc.

E vorba de Aldous Huxley, care exprima această îngrijorare printr-un tablou făcut de personajul pictor din romanul Point and Counterpoint : tabloul înfăţişa un bărbat, căruia îi creştea alarmant craniul în etape, pînă ce apărea finalmente ca un melc monstruos, care abia îşi mai tîra prin contracţii gelatinoase, în loc de cochilie, capul enorm. Aprehensiunea romancierului englez a fost nu numai fără obiect, dar a şi impulsionat cultura fizică pînă la a deveni preocuparea cea mai de seamă a umanităţii contemporane.

Nimeni azi, pe de altă parte, nu concepe temerea contrară că sporturile atît de cultivate vor ajunge să redimensioneze capul omenesc la proporţiile unei nuci purtate pe trupuri monumentale. Dimpotrivă, străzile oraşelor de pretutindeni, unde înfloreşte cultura fizică, mişună de corpuri armonioase, dezmiţind astfel, dacă totuşi există, panica dezintelectualizării.

Este evident că prin sport specia umană prosperează. Şi influenţa activităţii polisportive, cu respectul ei pentru „regula jocului", a putut pătrunde chiar în sfera relaţiilor sociale, pe care le şi comandă într-un fel, de îndată ce azi corectitudinea raporturilor dintre oameni se cheamă fair-play.

Dar nu ne gîndim atît la această estetică, deşi o putem recunoaşte şi ca etică a vieţii curente ; una mai ascunsă există în ideea şi actul de performanţă, care întreţine destul de disimulat interesul mulţimilor faţă de spectacolul sportiv.

În definitiv, de ce este aclamat piciorul, care „şutează" puternic balonul rotund nu acolo unde ar fi util să se afle la un moment dat, de exemplu către poarta neapărată a adversarului, ci pe verticală într-o aşa-zisă „luminare" ? De ce ne pasionăm cu toată aprinderea, cu urgenţă şi momentan cu exclusivitate de săritura nemaiauzită la prăjină a unei lăcuste bipede, născută parcă pe catalige ? Ce este în sine „recordul", celebrat sub toate formele, decît o faptă fără urmări, faptă lipsită de orice practicitate ? Neputîndu-se repeta imediat, şi cu atît mai puţin într-un caz de necesitate vitală, cărei nevoi a sufletului omenesc îi răspunde inutilitatea recordurilor ?

Dacă un alergător, care a uimit lumea cu infima fracţiune de secundă, cu care şi-a întrecut concurentul la suta de metri, se află într-o primejdie de moarte, şi e nesigur că-şi poate repeta recordul, ca să se salveze, înseamnă că ceea ce s-a admirat în celebra lui izbîndă sportivă a fost frumuseţea actului gratuit. Şi atunci sportul, oricare ar fi, realizînd accidental sublimul prin convenţie, este o artă ca toate artele, putîndu-se vorbi liber de geniul piciorului, al bicepşilor, al tendoanelor etc.

Numai arta propriu-zisă se concepe azi din ce în ce mai puţin ca act gratuit ; contopirea ei cu viaţa însăşi pare a o fi sustras vechiului joc nepractic, umplînd-o de feluritе „angajamente", de militantismul cîte unei cauze. Dar gratuitatea, exilată din artă, s-a refugiat în sport şi de aci, ca dintr-un ascunziş, exaltă aproape răzbunător ringurile, stadioanele şi mai ales mulţimile spectatoare.

Vladimir STREINU
(Luceafărul)

PRIN EUROPA PE BICICLETĂ

Un dascăl din secuime dezvoltă în şcolarii lui gustul expediţiilor de anvergură, făcînd maraton pe bicicletă : rulează constant în tururi ale judeţelor şi, anual, se aventurează în Europa pe itinerare care deschid apetit şi stîrnesc senzaţie. E un original, veţi zice, un spirit aventurier. Nimic mai greşit decît să taxăm în acest fel superficial fapta institutorului nostru.

Mica nebunie s-a iscat, firesc, pe un teren propice : Micfalău, comună cu circa două mii de locuitori, are peste o mie de biciclete. Se poate spune că, de cum părăsesc ţîţa măicuţelor lor, pruncii de aici suie pe bicicletă. Dascălul nostru, a cărui specialitate este educaţia fizică, nu face decît să speculeze această stare favorabilă, s-o întoarcă în sprijinul profesiei, să facă din ea o supapă a vocaţiei lui şi, desigur, un puternic instrument de educaţie. La început a fost vorba de acel gust de ducă şi hoinăreală pe care îl dezvoltă naturile fabuloase, cum este aceea din arcul carpatin, unde rîd colinele şi se iscă acorduri de orgă în vîrtejurile de conifere ; într-un asemenea spaţiu excursiile sînt alfa şi omega copilăriei. Micii excursionişti pe bicicletă au devenit repede prizonierii propriei lor curiozităţi : se oferea prilejul ca ştiinţa de naturale şi geografie să poată fi pipăită pe viu, evenimentele de istorie a patriei puteau fi localizate în spaţiu, monumentele de civilizaţie şi cultură românească puteau fi lesne vizionate la faţa locului. Flora şi fauna, bătăliile voievodale, vetrele de civilizaţie dacică, rîurile şi depresiunile ţării, munţii şi destinul oraşelor devin din riguroase discipline şcolare nişte instituţii de tip rousseauist, care se frecventează într-o liber consimţită comuniune cu natura ; aşa încep evadările pe trasee extinse. Mersul pe bicicletă devine astfel, din sport, excursie şi divertisment, şcoală a rezistenţei şi curajului, formă de cîştigare a sănătăţii de trup şi de spirit totodată, o instituţie de cultivare de naturi armonioase.

Sportul ,velociped din Micfalău începe să aibă stil şi metodă. Setea de aventură ia expresia unor expediţii în care sportul, pedagogia, educarea moral-patriotică, divertismentul, efortul şi odihna, studiul nemijlocit, iniţiativa şi curajul, reflexele, rîsul, modul bărbătesc de a fi, escaladarea dificultăţilor sînt componentele unui program raţional. Cu această zestre atacă şcolarii din secuime traseele europene. Se constituie în pîlcuri de cîte doisprezece-cincisprezece ciclişti şi, după o severă pregătire prealabilă, îşi extind încontinuu teritoriile evaziunilor lor cu bicicleta.

Se înşală rău acela care îşi face o imagine idilic-paradiziacă despre aceasta întreprindere : rîsul şi voia bună, acumulările de sănătate şi valori culturale se cîştigă cu preţul unei munci dure, pe parcursul căreia se cheltuiesc energii greu estimabile, în climat de disciplină şi rigoare morală care ne aduc aminte de vechii spartani. Spre a reuşi, „aventurierii" fac alergări, box, căţărări, handbal, exerciţii de perspicacitate, fotbal, studiu istorico-geografic, examene de circulaţie internaţională, marşuri pe orice vreme, învaţă expresii uzuale străine, dorm în aer liber, deprind ocupaţii şi profesiuni pe care fiecare le îndeplineşte succesiv şi ireproşabil în caravană (bucătar, poştaş, sanitar, mecanic, contabil, al cu jurnalul de zi, al cu ilustratele ş.a.m.d.). Cantonamentele de selecţie au loc în afara comunei, în munţi, la casa pădurarului, unde candidaţii sînt supuşi la probe de sănătate, forţă, disciplină, curaj, cultură personală. Creierul şi inima acestor acţiuni exemplare este un om scund, de 41 ani vîrstă, dascăl de gimnastică, pe nume Fejer Acaţiu. Iniţiativa lui ar trebui extinsă, cu variantele pe care ni le oferă sistemul învăţămîntului public, organizaţiile de tineret, asociaţiile sportive, presa.

Sîntem, dacă mă gîndesc bine, în faţa unui modern club de educaţie spartană.

POP Simion
(Flacăra)

OLIMPIA

Tipului snob, claustrat, i-aş aminti că dacă e să-i luăm numai pe antici, cînd e vorba de apropierea literaturii şi a artelor de sport, exemplele pot fi enumerate într-un număr impresionant. Pornind de la legenda argonauţilor şi de la poemele homerice, iată-l pe Jason distribuind premii căutătorilor lînii de aur, pe o insulă a Mării Egee, în timpul unor jocuri. Orfeu este încununat pentru cîntecele sale. Pollux se luptă cu pumnii cu Amycos, regele bebricilor. În **Iliada**, ritualul înmormîntării lui Patroclu, ucis de Hector, descrie şi exerciţii fizice, Diomede, rege în Argos, unul dintre eroii războiului troian, cîştigă după o cursă cu carele un premiu inedit la o astfel de funebră petrecere : o femeie şi un tripodiu cu toarte. Aias şi Ahile, eroi ai lui Homer, sînt descrişi ca nişte atleţi viguroşi sau rapizi. Ulise după o bună partidă de înot, face pe discobolul în întrecerile feacilor. Platon în **Legile** şi **Republica** afirmă că prin muzică se educă inteligenţa iar prin gimnastică curajul. Iată-l pe Aristotel predîndu-şi lecţiile pe sub platanii de la Lykeion în pas cantabil de gimnast. Tot el credea că singurele studii demne de oamenii liberi ar fi gimnastica, gramatica, desenul şi muzica. Autorul **Dialogurilor morţilor**, Lucian, a scris şi **Anacharsis** şi **Solon** sau **Despre gimnazii**, lucrare al cărei titlu spune suficient. Pitagora se lăuda că la Olimpia fusese învingător la pugilat iar Platon concurase la lupte în Jocurile istmice. Euripide şi Crisip luaseră premii la concursuri din timpul serbărilor sacre. Poetul Timocreon din Rodos avea faimă de mare atlet. Sculptorul Policlet a rămas în istoria artei statuare cu **Doriforul** său. Despre **Discobolul** lui Miron, citat atît de des, nu se mai pot spune lucruri noi. **Apolo** şi **Hermes**, statui celebre, înfăţişează în fond nişte atleţi bine construiţi. **Apoxiomenos** al lui Lisip se numără printre modelele artei statuare. În Galeria Vaticanului există cunoscuta **Alergătoare dorică**, iar la Florenţa (Uffizi) grupul **Luptătorii Borghese.**

Dar să ne întoarcem la poeţi. Pindar s-a ilustrat şi prin celebrul său ciclu : **Epinikia**, ode adresate învingătorilor la Olimpiade. Se mai citează ca exemple de literatură sportivă, cum numesc unii cu dispreţ astăzi acest gen de a ilustra frumuseţea fizică : lupta lui Archelous cu Heracle din **Metamorfozele** lui Ovidiu, lupta lui Teagene cu un uriaş etiopian din Heliodor. În **Eneida** lui Virgiliu se descrie lupta dintre Dares şi Entelles. Anecdotic vorbind, n-a murit filozoful Tales la un pancraţiu atins de insolaţie, cum păţesc cei loviţi de infarct astăzi la meciuri de fotbal ? Tucidide dădea numele unei Olimpiade după învingătorii cei mai glorioşi. Diogenian, scriitor grec al secolului II (a. Chr.) notează undeva o zicătoare a timpului : Omul fără educaţie nu ştie să scrie, nici să înoate ! ceea ce ar fi valabil şi astăzi, la drept vorbind. În legenda **Hero şi Leandru**, al doilea trecea în fiecare noapte înot Dardanelele (Helespontul) ca un veritabil campion ce ar încerca astăzi, păstrînd proporţiile, traversarea Mînecii. Regele Epirului, Pirus, a stat o noapte în mare, luptîndu-se cu valurile. Dacă e să asociem muzica de actul stadionului, amintim că săriturile în înălţime se făceau în sunetul harfelor iar spartanii luptau în ritmul muzicii. Flautul dădea cadenţa atacului. Fie vorba între noi, minunate războaie ! Mitologia e plină de acte sportive. Apolo trăgea cu arcul, este deopotrivă discobol şi pugilist, Hermes este un fel de fondist ilustru, Zeus se întrecea cu Cronos, Hermes cu Apolo, Hercule era un gigant luptător de categorie grea. În sfîrşit, după ce poetul Hesiod cucerise la Delfi un premiu la ceea ce numim o Olimpiadă poetică şi Plutarh şi Euripide încercaseră să caricaturizeze pe aristocraţii efeminaţi şi neamul vagabond al atleţilor, Zenon, Epictet şi Seneca dădură ultimele lovituri literare celor ce cîntau splendidul amatorism al olimpicilor decăzuţi. Stoicii şi cinicii luau locul enciclopediştilor.

Eugen BARBU
(România literară)

NEVOIA DE VICTORII

Fiindcă săptămîna care a trecut a stat sub semnul unei victorii, oricît de discutate — în fotbal — să încercăm a descifra măcar semnificaţia acestui gest rotund, ca şi un balon trimis într-o plasă cît cerul.

Ce e o victorie ? O aşteptare — în sfîrşit împlinită, învingerea unei neşanse, o sîrmă ghimpată întinsă între plus şi minus infinit, peste abisul unei spaime, un drac plesnit în patru, un nod gordian tăiat cu sabia sau cu peniţa, un ou al lui Columb, o rebeliune împotriva mediocrităţii, o perseverenţă croindu-şi drum ca un tanc peste un cîmp minat, un imposibil legat cu otgoane din care sare o rachetă, o datorie, o demnitate, un prim şi ultim sens de a trăi, o gură de aer.

Mă opresc la ultimul termen şi sun o primă constatare : oamenii au nevoie de victorii ca şi de pîine, uneori o victorie poate suplini un alt aliment mediocru. Oricum pîinea e lipsită de sare, fără acest adaus infim şi constitutiv care e febra unei victorii, altfel spus, fără victorii pîinea zilnică e un simplu furaj. Recapitulaţi imaginea avalanşei de oameni escaladînd porţile unui stadion neîncăpător, stadionul de duminică, şi veţi vedea că aici s-a jucat mai mult decît ambiţia unui steag, mai mult decît ambiţia unei selecţionări (atît de aproximativă !), ci o nevoie pură, disputată în egală măsură de noi şi de greci, o nevoie umană extremă, nevoia de victorii.

Ce ne-am face, în fond, fără acest etalon al umanităţii din noi, fără acest pisc spre care suim, lucid sau orbeşte, căţăraţi în frînghii, atraşi sau respinşi de acest magnet care îşi schimbă capricios poziţia, dîndu-ne aer ori sufocîndu-ne, pînă isprăvim sufocaţi de bucurie sau mîhnire !... Cînd puterea de a crea victorii ne lipseşte, o proiectăm în alţii : în progenitură, în artiştii de cinema preferaţi, în sportivi, în mituri, în oameni politici, în fluturarea unui steag pe primul catarg, în nevoia de a fi contemporani cu dezlegarea tainei cancerului sau a descinderii pe Marte. Vă daţi seama, deci, că nevoia de victorii e într-un fel dincolo de egoism, de interesul personal sau corporal, e nevoia de satisfacţie şi bucurie, pe care o societate trebuie să n-o împiedice, ci s-o asigure, dacă se poate.

Desigur, cei străini de şantierele pe care se fabrică victorii, cei nespecializaţi, cei puţini care se mai află în afara străduniilor, nu cunosc şi nu realizează dificultăţile care stau în calea unei asemenea performanţe. Ei cer, ei somează, ei urlă, ei protestează cu vehemenţă uneori nedreaptă, proprie consumatorului de victorii — în artă, în ştiinţă, în tehnică, în sport. Ei au de altfel datoria s-o ceară, fiindcă fără victorii o colectivitate s-ar şterge în anonimat, insul şi-ar pierde identitatea, viaţa şi-ar destrăma strălucirea, agonizînd în cenuşiu. Dar cum să le obţinem, şi cum să le asigurăm permanenta, iar dacă nu permanenta măcar intermitenţa cu care se ivesc, surprinzătoare şi certe, oazele în deşert ?

Repet o vorbă mare : victoriile se obţin greu. O maşină nouă care demarează de la start sau funcţionează la bancul de probă, un plan economic lunar, trimestrial, anual, depăşit într-adevăr, pretind un efort social puţin obişnuit. Cînd aclamăm secunda victoriei, ne gîndim la timpul dur care o precede. De ce ?... Cozonacul zilelor festive e trudit în galerele unui efort diurn, nerăscumpărat de strălucirea flash-urilor, de coroniţele sau coroanele puse pe frunte, de cei trei sau treizeci de paşi scrişi pe Lună, de mareea de aplauze şi zîmbete adulatoare care îl scaldă pe un învingător. Învingătorul adevărat cunoaşte, altminteri, bucuria victoriei în sine, aplauzele hrănindu-l numai pe cabotin. Este motivul pentru care cabotinii din toate domeniile — artă, ştiinţă, politică, sport, — urmăresc de fapt numai aplauzele, fiindu-le indiferentă o victorie adevărată, un succes real în unul dintre aceste domenii. Mandatari de telegrame şi felicitări ocazionale, lor le este străin succesul adevărat.

Unde începe şi unde se sfîrşeşte o victorie ? E iarăşi greu de spus. Un munte îşi înfige rădăcinile pînă în magna planetei, isprăvindu-se în cer. Bilanţuri încheiate ? Bilanţuri prăznuite ? Estrade şi zile festive ? În bilanţuri stă adesea cel mai bine ascunsă sămînţa înfrîngerilor, ca şi sămînţa victoriilor ignorate. După meciul cu Portugalia, Angelo Niculescu declara : „Acum capitolul Portugalia este închis". Duminică va fi spus : „Am închis şi capitolul Grecia".

Da de unde ! E deschis şi capitolul Portugalia, şi capitolul Grecia, şi celelalte capitole care duc sau nu duc în Mexic, dar oricum nu isprăvesc cu Mexicul, pe nici un plan. Chestiunea victoriilor rămîne deschisă, ca şi nevoia noastră zilnică de oxigen. Fără el, fără acest oxigen vital al victoriilor, arderile maşinăriei noastre psihice nu sînt complete, înaintăm, înaintăm, ce e drept, dar scoţînd foarte mult fum.

Revenind la ultimul meci, duminică băieţii noştri erau cît pe aci să scoată şi o flacără albă, dacă aveau ceva mai mult oxigen.

Paul ANGHEL
(Contemporanul)

CĂLĂREŢII VELOCIPEDULUI

Venind vorba despre „Revista modernă", care a apărut între 20 iulie 1897 şi 26 martie 1898, precizăm că ea se subintitula „publicaţiune bimensuală (ştiinţifică, literară şi în special sportivă). Apare la 20 şi 5 ale fiecărei luni".

Directorul ei era Constantin Cantilli, un obişnuit al cenaclului macedonskian şi „cunoscut velocipedist" — adică printre propagandiştii mersului pe bicicletă. La revistă — care era şi un monitor al Asociaţiei velocipediştilor din România — au colaborat şi alţi adepţi (fiind printre primii în ţară ai călătoritului pe bicicletă : Alexandru Macedonsky, Ion Theo (adică viitorul T. Arghezi), Gala Galaction (care iscălea încă Grigore Pişculescu), Cincinat Pavelescu. Fiind cu toţii înaintemergătorii lui Emil Rusu...

În „Revista modernă" se dădeau „consilii higienice" călăreţilor velocipedului, se descriau — cu mare lux de amănunte — o plimbare în colectiv de la Bucureşti la Braşov şi alte excursii mai mici. Directorul revistei închina velocipedului strofe avîntate, nervoase şi foarte lungi (mai ales că fiecare vers era din cel mult două cuvinte : „Semeţ / Isteţ / Nervos / Vînjos / Fugar de fer / Fii zmeu, / Mereu / La drum / Acum / În tine sper". E prima din multele strofe !

Dar poezia lui Grigore Pişculescu se intitula „Pe lyră", nu pe velociped...

Saşa PANA
(Gazeta literară)

Schiţa „La velodrom" a celebrului pictor francez André Dunoyer de Segonzac

PERSONALITĂŢI ÎN COMPETIŢIE

Interesul cu care sînt urmărite competiţiile internaţionale de şah, în care, de altminteri, jucătorii români au înregistrat în ultimul timp însemnate succese, amintesc oamenilor de cultură ai vremii noastre rolul acestui joc, în viaţa spirituală şi în activităţile momentelor de răgaz ale omului modern. Jocul, cu origini milenare, cel puţin în formele lui iniţiale — cîturanga indiană — şi-a aflat structura definitivă abia în ultimele secole ; dezvoltîndu-se cu deosebire în epoca noastră, cînd a dobîndit generalizare, prin numeroase organizaţii colective, periodice şi reuniuni internaţionale. Alcătuieşte, astfel, una din expresiile cele mai credincioase a personalităţilor vieţii culturale a timpului nostru, reprezentînd, în acelaşi timp, o cultură a tuturor aptitudinilor mentale ale omului.

În aparenţă, jocul de şah solicită numai procesele ideaţiei lucide, ale calculului riguros, ale anticipării cu trei, patru, sau chiar cinci mişcări ale figurilor pe tabla de joc : competiţia severă reduce, în aparenţă, strategia jocului la raţiunea calmă şi rece, la un fel de cadril al simetriilor mentale, abstracte şi pure, înlăturînd emotivitatea, vagul şi reveria. Jucătorul de şah trebuie să fie în permanenţă prezent, concentrat, lucid. El se defineşte, am zice unidimensional, cu atenţia încordată, cu tensiune aplicată asupra unei desfăşurări unice de fapte, situate pe un singur plan, fără oscilaţii, fără evadări.

În fapt, însă, dinamismul interior al jocului presupune intervenţia intuiţiei fulgurante, presentimentul, anticiparea instinctivă, emotivitatea, în forma cea mai pură a acesteia : a bucuriei intelectuale, a conştiinţei simetriei abstracte, a ordonanţei pe care o implică orice partidă de şah, care depăşeşte stringenţa combinaţiei tehnice, ajungînd la frumuseţea în sine a înfăptuirii unei opere artistice.

Sînt, fără îndoială, în jocul de şah, mişcări de rutină, mai ales în jocul deschiderilor : dar acestea nu alcătuiesc decît planul de susţinere, infrastructura, simplu punct de plecare al combinaţiilor, uneori geniale, al frumuseţii gîndirii abstracte, ajungînd la elaborarea operei de artă, pe care o alcătuieşte adesea o partidă de şah, jucată de marii meşteri.

Mecanismul intim al jocului se desfăşoară pe două planuri, aidoma activităţii instrumentistului virtuoz, executînd o operă muzicală : o zonă a automatismelor şi rutinei, a digitaţiei şi aplicării regulilor, a micilor îndemînări învăţate prin experienţă sau studiu şi trecute în obişnuinţă — şi un domeniu al invenţiei, al creaţiei pure, al expresiei întregii personalităţi a executantului, care apropie jocul de şah de artă şi poezie. Şahul nu este deci pură simetrie, nu are o frumuseţe glacială ; jocul are culoare, presupune avînt, cumpănire şi verificare a tuturor mijloacelor de cunoaştere ale omului, în dorinţa de a învinge : implică, prin urmare, în acelaşi timp, tenacitatea voinţei, rezistenţă morală şi fizică, fermitate şi continuitate a încordării, pasiune pentru joc în sine, participare emotivă. De bună seamă, jocul exclude logica afectivă după cum înlătură emoţia care copleşeşte sub intensitate, fără a suprima, totuşi, emotivitatea înaltă, epurată, a bucuriei estetice şi a sentimentului personalităţii plenare, încordată într-o supremă tensiune.

Se exprimă astfel, în jocul de şah, specificul intim al personalităţii jucătorului, structura sa vitală, formaţia sa intelectuală şi morală. Jocul nu este neutru, ci împrumută stilul personalităţii jucătorului, fapt de altminteri comun tuturor activităţilor umane, fie că este vorba de ţăierea unui vestmînt de către un croitor, de o operă de artă, de o operaţie chirurgicală, de un calcul matematic, sau de înfăptuirea unui meşteşugar. Omul îşi pune sigiliul personalităţii sale singulare, pe tot ceea ce înfăptuieşte. Cît de credincios se răsfrînge personalitatea lui Napoleon I, în partida de şah jucată cu generalul Bertrand, în insula Sfînta Elena : atac fulgerător, temerar, în dispreţul prudenţei, violentînd regulile, surprinzînd pe adversar prin inventivitate şi îndrăzneală, partidă amintind tehnica strategiei sale în bătălii, care a făcut pe un general inamic să observe că lupta cu acest adversar este sortită înfrîngerii, pentru că... acesta dispreţuieşte regulile strategiei clasice ! Şi cît de elocvent se întrevede personalitatea lui Jean-Jacques Rousseau în partida jucată cu prinţul de Conti, sau stilul personal al marilor jucători de şah, clasici şi moderni, un Steinitz, un Cigorin, un Anderssen sau un Alehin !

Într-o epocă în care, prin perfecţionarea mijloacelor de producţie şi generalizarea automatizării, timpul de lucru impus oamenilor va scădea în cursul viitoarelor decenii, pînă a ajunge la idealul menţionat cîndva de un ginditor, unul simplu serviciu social de cîteva ore pe zi, rezervat unei categorii restrînse de tineri ; într-o epocă deci în care problema folosinţei judicioase a timpului liber al oamenilor se va pune cu toată acuitatea, pentru a înlătura tendinţele totdeauna posibile, în fapt, ale actelor antisociale ale oamenilor fără ocupaţii obligatorii — jocul de şah, competiţie supremă a posibilităţilor, va ocupa un loc de seamă în activităţile şi bucuriile cotidiene ale oamenilor.

Ion BIBERI
(Luceafărul)

WEMBLEY

A urmări un meci în nocturnă pe stadionul Wembley este probabil unul dintre visele scumpe ale amatorilor de fotbal de pretutindeni. Dar nici chiar modernele „mass media" — jurnalele cinematografice şi televiziunea — nu reuşesc să transmită tot ce se poate vedea, auzi şi, într-un fel, simţi în imensa scoică de beton din nord-vestul Londrei. Din primul moment în care intri în tribună îţi dai seama că te afli pe un stadion englez şi că pentru englezi spectacolul sportiv şi în special fotbalul nu poate fi asociat ideii de distracţie. În această construcţie finisată funcţional, după criteriile unei estetici industriale avansate, ţi se pare că s-ar putea desfăşura la fel de bine o importantă experienţă ştiinţifică sau ritualurile unui cult. Iar desfăşurarea în nocturnă, la lumina reflectoarelor, accentuează impresia de spectacol ; şi, de altfel, publicul de aici aplaudă un gol ca pe o cădere de cortină la sfîrşitul unui act de tensiune, iar execuţia unui dribling ca şi cum ar fi vorba despre execuţia unei arii.

Nu lipseşte nici muzica propriu-zisă : în pauză o fanfară în uniforme roşii înaintează ritmic pînă în mijlocul terenului, se desfăşoară pe diagonală, se regrupează în formaţie modificată, se resfiră din nou, revine la aranjamentul iniţial şi părăseşte — tot timpul pe muzică — terenul ; totul a acoperit exact durata pauzei şi a fost atît de atrăgător, încît şi majoritatea publicului englez a rezistat tentaţiei de a ieşi pînă la bufetul cu ceai şi alte băuturi care pot încălzi pe spectatori, în ianuarie.

Mihai MATEI
(Lumea)

SELECȚIUNI

Sportivi sub cupola Academiei

SPORTUL — neabătut aliat al sănătății omului

Am în față un exemplar dintr-o broșură, modestă ca înfățișare dar de un prețios conținut. E documentul de constituire a Societății române de medicină sportivă, relatarea celei dintîi ședințe, din anul 1932, și statutele de început.

Un mănunchi de medici, conștienți de însemnătatea educației fizice și de marile valențe profilactice ale sportului, au întemeiat societatea de medicină sportivă, fundamentată pe studii și cercetări științifice și, în același timp, pe o activă asistență medical-sanitară în specialitate.

Printre membrii fondatori cu rol activ, alături de savanții de mai tîrziu, Iuliu Hațieganu și Ștefan Milcu, am deslușit și numele cu frumoasă rezonanță în medicina de la noi : Emil C. Crăciun, atunci un tînăr cadru didactic în învățămîntul medical superior, azi un consacrat om de știință.

Membru de onoare al Academiei de Științe Medicale a Republicii Socialiste România, fost director al Institutului de anatomie patologică „Victor Babeș" și fost profesor la Institutul Medico-Farmaceutic din București, membru afiliat la „Royal Society of Medicine" (Londra), membru de onoare la „Ceskoslovenska lekarska spolecnost i. J. E. Purkyne", membru de onoare la Société Anatomique de Paris și membru corespondent al Societății Unionale de anatomie patologică din Moscova, profesorul dr. docent Emil C. Crăciun este acum o personalitate științifică și venerabil autor al unor lucrări de specialitate cu largă circulație internațională.

— Vă numărați printre cititorii celei dintîi organizații științifice românești pentru sprijinirea sportului. Este vorba de o prezență întîmplătoare sau de afinități de vocație și practică directă ? — l-am întrebat pe interlocutorul nostru.

— Am să vă povestesc un detaliu intim din începuturile mele de viață, care suplinește certificatul de naștere al vocației mele pentru exercițiul fizic... La vîrsta de patru ani, l-am însoțit pe tatăl meu, într-o convalescență ce-i fusese prescrisă de savantul Gheorghe Marinescu, care avea să-mi devină, mai tîrziu, profesor și îndrumător științific, și care-l tratase de o astenie nervoasă. Astfel am ajuns în satul Odaia-Bursucani, locul natal al familiei tatălui meu, în fostul județ Tutova, unde am participat din plin la terapia prescrisă : plimbări zilnice în pădure, multe ore în aer liber, în singurătățile ozonate ale naturii. Acolo am învățat eu, la acea vîrstă crudă, să cunosc cu adevărat pădurea și farmecul ei măreț, acolo am băut zilnic apă din izvor, acolo am deslușit cum se deosebește gorunul de stejar, girneața de tufan, după cum, tot atunci și tot acolo, am deprins sentimentul de a trăi în vraja naturii, voluptatea sacră a libertății trupului și a cugetului, plăcerea și binefacerile exercițiului, ale mișcării.

Un an mai tîrziu, eram turist montan în Bucegi, evoluasem deci, de astă dată purtat în circă de catîr sau așezat în șaua calului de munte, în drumeția noastră care începea odată cu vara și se încheia în miezul toamnei, pe ruta ce ne pornea de la Sinaia și ne purta pînă sus, în depărtări, către înălțimile Omului și ale Peșterii Ialomiței.

În liceu, apoi, la „Dimitrie Cantemir" din București, i-am fost elev marelui dascăl într-ale gimnasticii, acel ilustru Nicolae Velescu, care ne îndemna cu vorba și ne înaripa cu pilda marilor sale isprăvi sportive, după cum ne înghiontea cu cel de-al șaselea deget de la mîna dreaptă (într-adevăr, Nicolae Velescu avea șase degete la mîna dreaptă !) pentru a fi și la gimnastică deopotrivă de seriosi și de sîrguincioși ca la studiul matematicii, la fizică sau la latină.

Ei, dar timpul fuge, nu stă de fel locului...

Închiriam bicicletă cu ora, de la acel vestit Alois Pucher, cel care a organizat întîiul velodrom din lemn la București, după cum, tot el, a făcut o ispravă la începutul secolului nostru, de necrezut pentru acele vremuri în care omenirea prefera să trăiască fără emoții : a plecat pe bicicletă de la București și în zece zile a ajuns la Paris.

Împreună cu un vechi și valoros coleg, doctorul Ionel Pavel, profesor și academician și el, în anii săi de consacrare științifică, cel care, liceean încă, a înființat întîiul club sportiv românesc, „Coltea", devenindu-i, la vîrsta de 16 ani, președinte, am întemeiat clubul sportiv al mediciniștilor, cu secții de box, de scrimă, de fotbal și de tenis, căruia l-am asigurat chiar terenuri proprii.

Clubul a activat între anii 1920 și 1924, întreținut băneste din rețeta realizată de la serățele dansante și balurile studențești pe care le organizam în sala Eforie, cea mai încăpătoare și mai selectă sală a vremii. Un alt coleg, doctorul Florian Ulmeanu, azi medic și profesor universitar, președintele de acum al Societății române de medicină sportivă din cadrul Uniunii societăților de științe medicale din țara noastră, lucra și lupta cu noi.

Am practicat apoi înotul, vslitul și pescuitul sportiv, de-a valma cu studenții americani, în anii 1924—1925, aflat la specializare peste Atlantic, în domeniile de antrenament ale cluburilor sportive studențești de pe lîngă „Johns Hopkins Hospital" din Baltimore și-apoi la „Harvard Medical School" din Boston.

La Paris, jucam tenis — îndeletnicire cu caracter strict intim, de fel prins în competiții, dar am avut privilegiul să-i văd jucînd și să-i cunosc destul de aproape, direct, pe René Lacoste, pe Jean Borotra, pe Susanne Lenglen, William Tilden, americanul care devenise acel faimos „Big-Bill", cum îl răsfățau yankeii pe acest campion care-și făcuse o echipă cu care cutreiera lumea sub forma unui autentic „circ de tenis", pe Nicolae Mishu, fostul campion de tenis al României, ale cărui servicii în cimp, lovituri pornite ca din cavitatea unei linguri, impresionau publicul și-i înspăimîntau pe adversari.

În țară, cu frații Mavrichi și cu Emil Pălăngeanu, am practicat schiul.

...Anii au trecut, s-au încălecat în decenii, dar nu m-au gîrbovit. Sportul m-a apărat continuu și eu îi sînt recunoscător. Aliat continuu și devotat al organismului omenesc, sportul își exercită influența asupra tuturor sectoarelor cu o eficiență care se reflectă în însăși întreținerea și păstrarea sănătății.

Și dacă la aceste valențe adăugăm și rolul educativ moral al sportului, atunci aproape că se cuvine să-i polem diploma unei existențe de înaltă valoare etică, cu pulberea de aur a virtuților unanim recunoscute de-a lungul generațiilor, — a încheiat valorosul om de știință cu care ne-am întreținut pentru cititorii noștri de azi.

Și poate că n-ar prisosi să adăugăm, acum, că împreună cu publicistul Gheorghe Epuran, d-sa a redactat lucrarea „Alimentația sportivului", care s-a bucurat de o largă circulație, promovînd o ediție epuizată într-un timp record.

Savant cu lucrări care beneficiază de un prestigios itinerar în lumea medicală internațională, profesorul dr. docent Emil C. Crăciun aduce sub cupola Academiei nu numai bogata sa erudiție dar și dimensiunile unei experiențe cu care întreține un climat convingător și, de multe ori, contaminant în folosul sportului.

V. FIROIU

Duminicile unui nesportiv

PATINOARUL

Am urmărit duminica trecută, cu încîntare, pe patinorii de pe gheața artificială de la Floreasca. E un spectacol stenic și pitoresc, care reconfortează pe oricine după o săptămînă de muncă. Ce înseamnă însă cele cîteva ore de alunecare pe oglinda sclipitoare a patinoarului, asta o știu mai cu seamă pasionații acestui sport plin de noblețe și frumusețe artistică. Ajunge să vezi cum plutesc trupurile pe patine, felul cum desenează largi volute, sau repezi zigzaguri, grația, ca un alint de aripă, a rotirilor pe spații reduse, spre a-i invidia pe cei ce au învățat să se dea pe gheață. Cred că beția pe care o produce patinajul este, în alb, ceea ce e, în purpuriu, delirul bachic : nu numai o satisfacție a mișcării și a vitezei, ci și o plăcută senzație, fortificatoare a încrederii în puterile noastre, de stăpînire a legilor echilibrului.. Am citit, cîndva, niște mărturii despre uimirea trezită de primele biciclete, ca și despre chiotul ce țîșnea din piepturile celor care izbuteau să se țină drepți pe ele. Ceva asemănător se petrece, probabil, și cu patinele, a căror artă se învață la fel de ușor ca bicicleta, chiar dacă presupune mai multă răbdare decît ciclismul.

Numai că patinajul e mult mai vechi decît ghidonul și roțile în spițe zvelte. Se pare că tracii își puneau niște căluși de lemn la încălțări, un fel de patine rudimentare, cu care alunecau pe gheața rîurilor prefăcute de ger în hotele diamantine. Cred că fantezia copiilor le va fi născocit, fiindcă ea este aceea care la fel cu fantezia artistului, zămislește jocul, descoperind năstrușnicii greu de conceput de către oamenii maturi.

La Floreasca am văzut și mulți copii pe gheață. N-am văzut însă destui spre a dobîndi convingerea că patinajul este chiar un sport de masă. Și e păcat că nu este, o dată ce pentru lunile lungi de iarnă puține alte prilejuri sînt mai ademenitoare, mai utile pentru dezvoltarea omuleților, mai lipsite de pericole ca patinajul : stadioanele se află în orașe, tineretul este controlat permanent, patinele fortifică nu numai gleznele, ci și simțul estetic în plină evoluție, constituind așadar o excelentă supapă și orientare pentru energiile ce se acumulează vulcanic la vîrstele de creștere.

Dacă n-au lipsit, oricum, copiii de pe patinoarul de la Floreasca, a lipsit, în schimb, o muzică adecvată antrenamentelor și agrementelor pe patine. O muzică adecvată alunecării pe gheață, care se așterne aidoma unui covor sub picioarele patinorilor. Dar catifelarea acestui covor n-o dă decît muzica, aleasă de oameni cu gust, pentru plămădirea neobservată a gustului micilor și marilor sportivi amatori.

George SBÂRCEA

SPORTUL magazin calin

„O PICĂTURĂ ÎNTR-UN OCEAN"

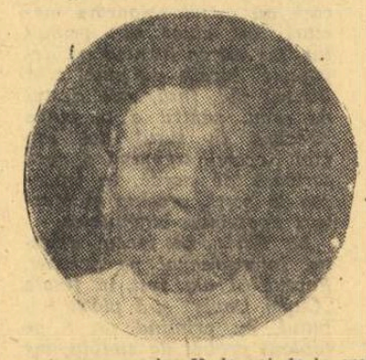

Într-o curte cu o căsuță veche și o grădiniță înverzită, prin cartierul dintre Mecet și Matei Voievod, stă liniștit, depănîndu-și în gînd amintiri, un bătrîn încărunțit de vremuri, dar încă drept și falnic, ca un stejar. Născut într-una din toamnele dinaintea lui 1900 în comuna Rusănești de Jos, din județul Romanați, a ajuns acum respectabila vîrstă de 73 de ani. E unul dintre supraviețuitorii luptelor de la Mărășești din 1917, decorat cu „Merite Ostășești" clasa I, la aniversarea celor 50 de ani de la eroicele bătălii. E unul dintre pionierii sportului românesc, a cărui viață se împletește cu primele file ale mișcării noastre sportive organizate, E FOSTUL MEU PROFESOR DE SCRIMĂ.

N-are nici o importanță dacă pe mine mă cheamă Dumitru Raiciu, Stefan Slăvescu, Petre Havaleț, Petru Voicu, Cornel Georgescu, Mia Măglașu sau Petre Petrescu din București ; Sorin Poenaru, Dinu Paisie, Octavian Vintilă sau Cecilia Neagu din Ploiești ; Mihai Echimenco sau Nicolae Dumitrescu din Constanța, dintre sutele de elevi care i-au trecut prin mînă în cei peste 50 de ani de practică.

Sînt mulți cei care trec prin dreptul porții sale și nu-l cunosc, sau l-au uitat. Eu, însă, și alături de mine toți cei care au fost elevii lui, nu-l vom putea uita, pentru că ION POPESCU a știut să trezească la noi toți entuziasmul vîrstei și să-l stimuleze, în mod deosebit. A știut să promoveze dintre noi și campioni, dar, în primul rînd, a știut să facă din elevii săi oameni de caracter, creînd întotdeauna în jurul său un climat de muncă și bunăvoie, instructiv și sănătos. Toți elevii săi au practicat scrima cu dragoste și pasiune, împrumutînd mentalitatea dascălului lor, întotdeauna optimist și răzbătător, depășind opreliștile.

★

A îndrăgit sportul din fragedă copilărie, cînd, în comuna sa, a început să participe la întrecerile de trîntă și călărie, organizate anual, primăvara, dobîndind o pasiune pentru activitatea fizică, ce avea să nu-l mai părăsească toată viața.

În afara trîntei și călăriei, mai învăța, autodidactic înotul — în Olt — și aruncarea cu prăștia. Dar dintre toate „disciplinele sportive" care animau copilăria micului oltean din Romanați, ce care-l atrăgea în mod deosebit era lupta cu ciomagul, pe care o vedea adesea la niște pîndari veniți de peste munte, dintre cei ce păzeau viile și cîmpurile de pe malul Oltului. Dar pe aceasta o învăța numai trăgînd cu ochiul. Și cum marile pasiuni ale copilăriei se nasc întotdeauna din curiozitate și la el s-a întîmplat aevea fenomenul.

La vîrsta de 12 ani, micul Ion Popescu din Rusănești, a plecat ca ucenic de cojocărie la Caracal, unde timpul de joacă a dispărut, rămînînd doar pasiunea ce avea să-l facă optimist. La 18 ani, prin moartea tatălui, s-a văzut împovărat cu răspunderea conducerii unei familii de șase persoane. A urmat primul război mondial, care l-a purtat, ca tînăr recrut, și ca elev în școala de ofițeri de rezervă, pe front, în primele linii de luptă. Abia în 1919, după terminarea războiului, în atmosfera de relaxare generală, a putut da curs pasiunii pentru exercițiul fizic din primii ani ai copilăriei sale și s-a înscris la întîiul cros din țară, organizat la 7 martie, clasîndu-se pe locul 1. Tot atunci a intrat în școala militară de educatori fizici, dînd, în sfîrșit, frîu liber pasiunilor care-i rodeau inima. De aci încolo îl găsim practicînd rugbyul la „Sportul studențesc" și mai tîrziu la „Avîntul sportiv" : îl urmărim participînd în echipa națională, timp de 4 ani, la meciurile cu Germania, cu Polonia, cu Anglia și Franța. Îl vedem făcînd bastonadă în școala militară și îndreptîndu-se apoi spre scrimă, pregătit de profesorii Lachèvre și Pipart, satisfăcînd în sfîrșit marea pasiune a micului copil, sădită de lupta cu ciomagul a pîndarilor din Rusănești. Și într-adevăr scrima avea să rămînă pasiunea care-i va umple viața.

După absolvirea școlii militare de educatori fizici, activează ca instructor și mai tîrziu ca profesor de scrimă, între cele două războaie mondiale, prestînd scrima în săliile de la Cercul militar și de la Gaz și Electricitate, iar după război, la centrul O.S.P., la Electrica, și la Metalul în București, la Petrolul Ploiești și la Farul Constanța. În acest răstimp a cucerit toate campionatele instructorilor de scrimă, în toate armele. A activat între anii 1928 și 1940 ca antrenor al echipelor naționale de scrimă, deplasîndu-se cu acestea la Varșovia, Praga, Budapesta și în multe alte centre de peste hotare.

Pe lîngă alte merite deosebite în scrima românească, profesorul Ion Popescu s-a relevat și pentru că a fost primul profesor care a introdus sportul armelor albe în rîndurile muncitorilor (la școala de ucenici a Societății de gaz și electricitate) încă din anul 1940, precum și prin faptul că la 23 August 1944, s-a alăturat mișcării sportive în cadrul Organizației Sportului Popular, în calitatea sa de profesor de scrimă.

★

L-am vizitat deunăzi și am stat de vorbă la umbra dudului din curtea locuinței sale din București. L-am întrebat ce părere are despre succesele scrimerilor noștri. Mi-a răspuns cu același optimism și aceeași modestie, care i-au fost caracteristice întotdeauna : „Mă înalță sufletește, și mă îmbujorez că am contribuit și eu la obținerea lor, sub forma unei picături într-un ocean".

Cornel GEORGESCU

Veșnic tînărul Feliks Stamm, în mijlocul boxerilor polonezi.

Foto : A.S.P. — Varșovia

LEGENDA CELOR 41 DE ANI...

„BOXUL SEAMĂNĂ ATÎT DE MULT CU VIAȚA!"

(Antrenorul polonez de box Feliks Stamm)

Pe peliculă, se destăinuia zîmbitor, afabil. Acum, Stamm era însă, tăcut, încruntat. Mi-era parcă frică să-l întreb ceva. Îmi dădeam seama că stau față-n față cu unul dintre cei mai mari antrenori ai lumii și-mi părea rău că tace, că nu-l pot scoate din ale lui. Alături, pe pat, Stefaniuk privea prin geam undeva, spre turnul de parașutism. Era evident că elevul nu se ridicase la înălțimea profesorului — și poate asta era și cauza pentru care Stamm era abătut, mîhnit. Vine o clipă — scrie cineva — cînd izbînzile noastre nu mai au darul să ne mulțumească, cînd simțim nevoia să ne lăsăm continuați, să ne trecem în alții, poate în copiii noștri, poate în elevii noștri...

Asistam, probabil, la un asemenea moment, dureros, în care oamenii simt nevoia să-și consume amarul, dialogînd numai cu ei înșiși.

...Încercările mele de a înviora discuția erau inutile, și a trebuit să treacă mai bine de jumătate de ceas pînă cînd atmosfera a devenit mai caldă, mai prietenoasă.

— Așadar, panie Feliksie, să tot aveți vreo, — știu eu? — ... vreo 40 de ani de box-l Cum vi se pare toată perioada asta ? E mult, e puțin ?

— Știu eu ? Am să-ți răspund cu cuvintele tale, numai că eu am să mă feresc de semnul întrebării... E mult, e puțin... Ca să fiu sincer, la victorii mi se pare puțin. Așa că aș vrea să mai practic meseria asta cardiacă, cum o numește un prieten, încă vreo 15—20 de ani. La înfrîngeri, însă, mi se pare mult... Dacă m-ai întreba, astăzi, de ce nu mă retrag ți-aș spune că n-o fac pentru că nu pot să plec eu primul de pe o corabie, avariată... Vezi dumneata, noi am adus la București o echipă tînără, foarte tînără, dar n-am cucerit nici un aur, nici un argint. Și e puțin, e tare puțin — și poate că într-un fel mi-e rușine, și rușinea asta mă încrîncenează. Ehe, dacă n-ar fi doctorii ăștia...

Pentru cîteva clipe am părăsit boxul. Am vorbit despre doctori, despre medicină. Stamm mi-a spus că e bolnav și că nu știe ce are. Doctorii nu i-au spus.

— Aș vrea să vă întreb ceva, domnule Stamm, ceva care nu ține în mod direct de cariera de antrenor. Ați fost boxer de performanță ? Cîți ani ?

Atunci, în ziua aceea dinaintea finalelor, într-una din camerele hotelului sportiv „23 August" l-am întîlnit, din voia întîmplării, pe cel care ani întregi fusese „omul de colț" al boxului polonez: marele antrenor Feliks Stamm.

Marcat de perpetue emoții violente și de ani, Feliks Stamm mi s-a părut obosit. Știam că medicii îi interziseseră, în termeni drastici, apropierea de ring și că Zenon Ștefaniuk, campionul continental al cocoșilor din 1953 și 1955, unul din foștii lui elevi, îi luase locul în colțul careului magic. De fapt, îl cunoșteam pe Stamm dintr-un film. Evident, un film despre box și nu singurul pe care cineaștii polonezi i l-au dedicat marelui antrenor al pugilismului lor, cel despre care Grzegorz Stanski scria nu de mult în „Sport" — Katowice : „Puține sînt figurile din lumea sportului care să se compare cu Stamm în ceea ce privește popularitatea, gloria, autoritatea".

Pentru prima oară, pan Feliks îmi demonstrează că știe să zîmbească. N-apucă însă să răspundă, căci abia ieșit pe ușa Ștefaniuk reintră și ne aruncă o privire rea care, parcă, ne-ar spune să-l lăsăm în pace pe maestru, că e obosit, că n-are chef de interviuri.

„Lasă, Zenon, că nu-s așa ramolit cum crezi tu !" — Rîde Stamm. Apoi, către mine :

— Da, am fost și boxer. Boxer prost ! N-am susținut nici 10 meciuri. Am luat o bătaie soră cu moartea și-am trecut... corzile ringului. Așa că n-ai noroc: eu nu valorez, ca interlocutor, decît în ultimii 32 de ani !

— 32 de ani?! De ce tocmai această cifră ? — întreb mirat.

— Treizeci și doi de ani?!... 1937. Milano. Primul meu elev, Aleksandr Polus, boxa în finala campionatelor europene cu favoritul galeriei, italianul Cortonesi. Știți cum sînt italienii, exploziv, gălăgioși, încît tie, boxer, îți se pare că îți cade sala în cap, că te copleșește. Ei bine, Polus a intrat speriat — poate avea și de ce — și în prima repriză a fost de vreo două-trei ori la un pas de K.O. A venit pauza, pentru el ca un balsam, pentru mine ca un chin. Eram tînăr, nu știam nici eu prea multe — și totuși trebuia să-i spun ceva. I-am spus. Exact nu-mi mai aduc aminte cuvintele, dar a doua zi un ziarist italian, aflat probabil lîngă colțul nostru, a publicat cu litere uriașe : „Aruncă-te peste el! Atacă! — iată cuvintele antrenorului Stamm". Polus a cîștigat în fața unei săli de-a dreptul stupefiate. Era prima medalie de aur a boxului polonez și poate tocmai de aceea — deși la o jumătate de oră Chmielewski a cucerit-o pe a doua — mi-e cea mai dragă. Iată de ce îți pomeneam de cei 32 de ani...

Împreună cu Stefaniuk, în trei, alături de o sticlă de „Wyborowa" — așezată pe masă mai mult simbolic căci gazdele mele nici măcar n-au făcut gestul de a-și turna în pahar — refacem biografia de antrenor a lui Stamm.

— În 1952, la Helsinki, Zyamunt Chychla obține prima noastră medalie olimpică de aur. Un nou început. Noi obligații... În fine, 1953, europenele de la Varșovia. Știți, la noi acasă am luat partea leului: 9 medalii, între care 5 de aur. Parcă-mi aduc aminte și acum, — zice Stamm, brusc amuzat, și arată cu mîna spre Stefaniuk — înainte de finală i-am spus : Zenon, ai cîștigat prima medalie. O meriți, băiete, dar să vedem peste doi ani. Abia atunci va trebui să demonstrezi ce știi... Nu m-am înșelat. Zenon a învins și la Varșovia, și în 1955, în Berlinul occidental. Nu-i așa, Zenon?

Momentul e dulce. Zenon Stefaniuk, cu cei aproape 50 de ani ai săi, cu un cap mai înalt decît fostul său maestru, pare un copil uriaș care primește, emoționat, laudele profesorului.

Reluăm discuția și încet-încet epuizăm tot intervalul temporal al celor 32 de ani. Praga?— cu doi medaliați cu aur, Pazdzior și Pietrzykowski, Lausanne — cu Adamski, Drogosz și Pietrzykowski, Belgradul — cu Walasek, Moscova — cu Kulej și iarăși, pentru ultima oară, cu Pietrzykowski, Berlinul — cu Kulej, Roma — cu Skrzypczak, Petek și Grudzien... În total, 25 de campioni ai Europei — bilanț pe care, îndubitabil, la ora aceasta nu-l poate egala nici un alt antrenor de box amator din lume.

Timpul s-a scurs pe nesimțite... deși discuția durează de mai bine de două ore.

— Panie Feliks, ai iubit și neîndoios, iubești boxul. I-ai dedicat aproape o viață de om. Cu satisfacții, cu neîmpliniri... Explică-ne și nouă mobilul care te-a atras așa de puternic, iremediabil, spre ring...

Răspuns pe loc, cu viteza unei... directe :

— Frumusețea boxului, pe care, din păcate, mulți n-o pricep. Boxul e, într-un fel, o viață. toți poeții spun că viața e o luptă, ei bine, boxul e și el o luptă, așa că... Dac-aș mai avea un copil, l-aș învăța box înaintea oricărui alt sport, pentru că — sînt sigur — i-aș da, prin intermediul mănușilor o altă filozofie a vieții. De ce să ne ferim? Viața e dură, plină de surprize nepălcute și, de cele mai multe ori, cei nepregătiți cad, sînt înfrînți... Prin box — prin adevăratul box și nu prin bătaie — înveți să fii calm, să știi să aștepți, să te aperi... Ei, dar cîte nu înveți din box!

— Și-acum ce faceți, ați pus punct carierei de antrenor ? Considerați că e mult sau puțin ?

— E mult, tinere, e mult! Toată lumea insistă să rămîn. Dar e tîrziu. După 41 de ani de box, Feliks Stamm a tras cortina. Asta e.

I-am mulțumit. Le-am strîns mîna pe rînd, întîi lui Stamm, apoi lui Stefaniuk. Cînd să ies, Feliks Stamm m-a strigat, a mai zîmbit o dată, deschis, ca în filmul acela de care vă amintiți, și mi-a rîs prin ușa întredeschisă :

— Să nu uit ! Îți datorez un răspuns : e și mult și puțin...

Stupefiat, zilele acestea, citesc într-un ziar polonez, pe pagina I : „Elevii lui Feliks Stamm gata pentru meciul cu Elveția".

★

Așadar, bătrîne Feliks, a fost puțin... Legenda celor 41 de ani de antrenorat și a celor 25 de titluri continentale durează... Interviul din iunie a recăpătat, acum, la sfîrșitul lui octombrie un sens. Și poate nu numai unul...

Ovidiu IOANIȚOAIA

RĂSPUNDE Don Poștaș

B. URSULAS, ANINOASA. Steagul roșu s-a întors în divizia A, după un singur an de absență.

IONEL LUCHICI, BOCȘA. Credeam că nu mai există nici o nelămurire în această problemă, după ce am explicat de atîtea ori : „Cupa Jules Rimet" intră definitiv în posesia țării care cîștigă de trei ori campionatul mondial, fie consecutiv, fie ALTERNATIV. Trei țări — Uruguay, Italia și Brazilia — au cucerit de două ori campionatul mondial și așteaptă cea de a treia victorie — o va obține, una dintre ele, la Mexic? — pentru a... nu mai da cupa înapoi niciodată! Iar F.I.F.A. (sau altcineva) va trebui să pună în joc un nou trofeu.

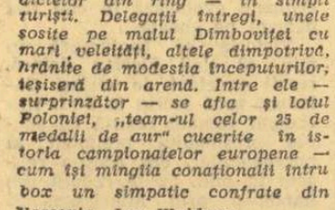

UN GRUP DE CITITORI DIN TG. MUREȘ ne întreabă cine se va califica în turneul final al Campionatului mondial dacă meciul Ungaria — Cehoslovacia, care va avea loc la 3 decembrie, se va termina la egalitate. Regulamentul prevede ca în caz de egalitate după 90 de minute, partida se va prelungi cu două reprize a cîte 15 minute. În cazul că se va menține egalitatea, atunci sorții vor hotărî care dintre echipe se va urca în avionul cu destinația Mexic.

GHEORGHE POP, CLUJ. Scrisoarea dv. nu este clară. Nu înțelegem, de pildă, cîți kilometri ați alergat de la 1 ianuarie 1969? 110 km, chiar la vîrsta dv (58 de ani) nu reprezintă o cifră demnă de consemnat. Sînt convins că mai mult ați alergat, încolo și încoace, după cumpărături ! Presupun, deci, că nu v-ați exprimat bine și aștept o nouă scrisoare.

B. ȘTEFAN, VATRA DORNEI. Dintre reflecțiile trimise sub titlul general de „Sportul și Cosmosul", ne-au plăcut mai mult următoarele două :

HALTEROFILUL : ar dori să ridice halterele, numai în condiții de... imponderabilitate !

ARBITRUL DE BASCHET: a fluierat bucuros primii... pași ai omului pe lună !

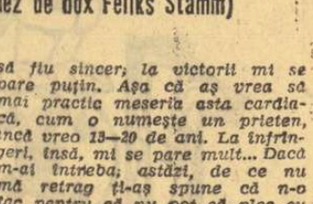

MIHAI VLĂDULESCU, COMUNA PRILIPET. În ultimii 10 ani, cu o singură excepție — este vorba de suedezul Ingemar Johansson — titlul de campion mondial la toate categoriile a fost deținut numai de boxeri negri : Floyd Patterson, Sonny Liston, Cassius Clay și cei doi pugiliști care dețin acum, în mod arbitrar, acest titlu, fiecare din ei considerîndu-se „adevăratul campion mondial": Joe Frazier și Jimmy Ellis. Dacă aveam ceva relații la W.B.A., poate că aveam și eu o șansă!

I. COSMA, RÎMNICU-VILCEA. *„Vă trimit aceste 11 epigrame, dedicate fotbaliștilor noștri. M-am oprit la ele, după multe și îndelungi căutări, ștersături".* De ce v-ați oprit ? Continuați să căutați și mai ales să... ștergeți !

C. PETREANU, BUCUREȘTI. Cartea „Șepcile roșii", a lui Ioan Chirilă, destinată inițial publicului clujean, susținător al Universității, va poposi în curînd și în librăriile din restul țării,

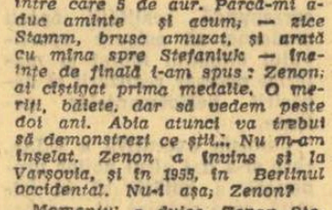

pe care le aveți în dublu exemplar. Adresa este următoarea: Anatol Fusulan, strada Brazda lui Novac, Bloc D 10, scara 1, ap. 2, Craiova.

ANATOL FUSULAN, CRAIOVA. *„De aproape 2 ani sînt tatăl unei fetițe care, peste maximum 15 ani va fi în lotul național de junioare la șah. De pe acum, ea știe cum se aranjează piesele de șah și mă corectează atunci cînd, intenționat, amestec piesele albe cu cele negre. Dar, plăcîndu-i șahul și jucîndu-se cu „Revista de șah" nr. 1, pe 1969, a rupt-o".* Dacă aș fi răutăcios, aș spune : o fi învățat să citească! Sper ca redacția, citind aceste rînduri, să vă trimită un alt exemplar, pentru a-i pune la colecție. Eventual, v-ar putea face acest serviciu și unii amatori de șah, mai cu seamă că oferiți, în schimb, numerele 4 și 5 din această revistă,

Ilustrații : N. CLAUDIU

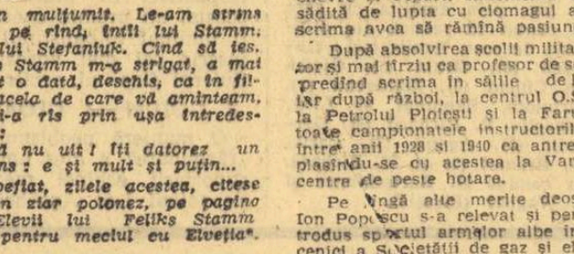

...VOR...

...dar absolut toți

pînă

ȘI EU VREAU

almanahul sportul

sportul în lume

T.S.K.A. MOSCOVA CÎȘTIGĂ DERBYUL CAMPIONATULUI UNIONAL DE HOCHEI

LIDERUL DISTANȚAT LA 11 PUNCTE!

MOSCOVA, 22 (Agerpres). În tradiționalul derby al campionatului de hochei pe gheață al U.R.S.S., echipa T.S.K.A. Moscova a întrecut cu scorul de 6—4 (1—1, 2—0, 3—3) formația Spartak Moscova. Alte rezultate: Aripile Sovietelor Moscova — Torpedo Gorki 3—6; Sibir Novosibirsk — Himik Voskresensk 3—4; Traktor Celiabinsk — S.K.A. Leningrad 4—7; Avtomobilist Sverdlovsk — Dinamo Moscova 1—6.

În clasamentul campionatului unional continuă să conducă detașat echipa T.S.K.A. Moscova cu 38 de puncte, urmată de Spartak Moscova cu 27 puncte, S.K.A. Leningrad — 25 puncte (două jocuri mai puțin) etc.

OASPEȚI DIN CEHOSLOVACIA PE PATINOARUL DIN POIANA BRAȘOV

Diana și Martin Skotnicky

De cîteva zile, patinatorii noștri fruntași fac cunoștință mai apropiată cu „secretele" probei de dans pe gheață. În cadrul cursului de perfecționare de la patinoarul Floreasca, condus de antrenorul cehoslovac **Josef Sturm**, exemplificările practice sînt susținute de alți doi oaspeți din Cehoslovacia, frații **Diana** și **Martin Skotnicky**.

Perechea dansatorilor oaspeți este invitată și pentru o demonstrație publică, programată pentru duminică (ora 17,30) la Poiana Brașov, în deschidere la meciul de hochei pe gheață cu selecționata de tineret a Poloniei. Vor evolua, de asemenea, o serie de componenți ai lotului nostru republican de patinaj artistic.

SCHIORII AMERICANI SÎNT GATA DE START

NEW YORK, 22. — Federația de schi a S.U.A. a stabilit loturile americane care vor participa în acest sezon la marile concursuri europene. Din lotul masculin, care cuprinde 10 sportivi, fac parte, printre alții, **Rick Chaffee, Bill Kid, Dennis McCoy, Spider Sabich** și **Jim Barrow.** Dintre schioarele americane care vor evolua pe pîrtiile europene se remarcă **Barbara Cochran, Judy Walcott, Kiki Cutter** și **Marilyn Cochran.**

Trimisul nostru special la Campionatele balcanice de scrimă, SEBASTIAN BONIFACIU, transmite:

OLGA ORBAN-SZABO: UN NOU TITLU BALCANIC PENTRU ROMÂNIA!

ZAGREB (prin telefon). Finala probei individuale de floretă femei a revenit Olgăi Orban-Szabo, care a trebuit să tragă și un asalt de baraj, cu Vera Eftimiades, deoarece floretista iugoslavă reușise s-o învingă pe reprezentanta noastră (4—2), egalînd-o astfel la număr de victorii. De aici necesitatea acestui episod suplimentar. Este adevărat că Eftimiades are un bagaj de cunoștințe destul de bogat, dar tot atît de adevărat este că ea s-a apropiat de campioana balcanică, într-o asemenea manieră, datorită unei defecțiuni tehnice: lameul ei, pe o anumită porțiune, nu făcea contact. Și Olga Orban-Szabo, și Maria Vicol au fost contrariate în asalturile lor din finală de faptul că o serie de atacuri cu adresă foarte precisă nu erau semnalizate electric. Același lucru l-a constatat Olga și în primele două tușe ale barajului. Apoi, examinîndu-se mai atent lameul adversarei ei s-a constatat defecțiunea de care aminteam. O dată cu schimbarea lameului Eftimiades și-a pierdut... pavăza și a cedat ușor floretistei noastre, care a adăugat încă un succes la cele înregistrate în ultima vreme.

Maria Vicol a evoluat în mod obișnuit. Ea nu a cunoscut decît două înfrîngeri, la Olga (3—4) și la Eftimiades (0—4), ocupînd locul 3. Adriana Moroșan, situată pe locul 4, a avut și ea două înfrîngeri, la coechipierele sale, în rest adjudecîndu-și victorii lejere, la 0, 1 și la 2. Clasament: 1. **Olga Orban-Szabo** (ROMÂNIA) 6 v. d.b. — **campioană balcanică pe anul 1969**; 2. **Eftimiades (I.)** 6 v d.b.; 3. **Maria Vicol (R.)** 5 v; 4. **Adriana Moroșan (R.)** 5 v; 5. **Kukici (I.)** 2 v; 6. **Ciubrilova (B.)** 2 v; 7. **Dermendjeva (B.)** 1 v; 8. **Batulinska (B.)** 1 v.

OLGA ORBAN-SZABO

Simbătă dimineața campionatele balcanice au programat probele pe echipe la floretă bărbați și sabie. Floretiștii români au debutat în fața reprezentanților Turciei, cu o victorie destul de categorică: 6—3 (Țiu 3, Drîmbă 2 și Petruș, respectiv Türgay 2 și Atesöz). În celelalte întîlniri au obținut victorii comode echipa Turciei în fața Greciei, cu 7—2 și cea a Bulgariei în fața Iugoslaviei, cu același scor. Foarte strîns a fost meciul dintre Iugoslavia — Grecia, cîștigat la limită (5—4) de floretiștii țării gazdă.

În întrecerile de sabie reprezentanții țării noastre au obținut două victorii categorice, cu 7—2 în fața echipei Turciei (Vintilă 3, Irimiciuc și Creițaru cîte 2, respectiv Ogüder și Parer) și apoi cu 8—1 la trăgătorii iugoslavi (Vintilă 3, C. Nicolae 3, Irimiciuc 2, respectiv, Sjokici.

Conform așteptărilor sabrerii bulgari au obținut și ei două victorii la scor, dispunînd de echipa Iugoslaviei cu 9—0 și de cea a Greciei cu 8—1. Tot în cursul dimineții echipa Greciei a obținut o victorie, cu 6—3, în fața sabrerilor Turciei.

★

Conferința reprezentanților federațiilor de scrimă din țările balcanice a stabilit ca viitoarea ediție a competiției să aibă loc la Sofia, între 26—29 noiembrie 1970.

★

Cu 4 victorii, adică maximum, România a cîștigat proba de floretă bărbați-echipe. Meciul cel mai disputat a fost cel cu Bulgaria, încheiat — surprinzător — cu un cîștig la limită (5—4) pentru scrimerii țării noastre.

În celelalte partide: 9—0 cu Grecia și 8—1 cu Iugoslavia.

La ora efectuării convorbirii telefonice meciul decisiv pentru primul loc la sabie dintre echipele României și Bulgariei se afla în plină desfășurare. Sabrerii noștri conduc cu 4—2 și firesc ar fi să-și adjudece victoria.

Sel. divizionară — Polonia tineret 3—4 (2—2, 0—2, 1—0) la hochei

POIANA BRAȘOV, 22 (prin telefon). — Condiția primă a oricărui spectacol de calitate este combativitatea, fără ca vreuna din echipe să aibă aerul de victimă. Formația noastră, învinețită de trac, a intrat pe teren fără convingere și tot așa a evoluat de-a lungul întregului meci. Cel puțin în repriza a doua ea a fost penibilă. Jucătorii nu se găseau între ei, nu insistau nici în atac, nici în apărare, practicînd un joc orb, steril, lipsit de eficacitate. După felul în care au patinat, după nivelul inegal de pregătire, ni s-a părut că abia atunci, pe gheață, jucătorii noștri au făcut cunoștință între ei...

Oaspeții, după o repriză de tatonare, și-au dat seama că practicînd un joc deschis, pe aripi, au meciul în mînă — mai ales că în toate angajamentele îi depășeau în viteză și vigoare pe hocheiștii noștri. Sportivii polonezi au insistat atît cît trebuia spre a obține victoria.

Au marcat: Moiș (min. 7), Axinte (min. 17), Constantinescu (min. 46), pentru gazde, respectiv Oleszinsky (min. 10), Nowak (min. 19), Bazerwski (min. 26), Kulawik (min. 29). A condus, în general bine, cuplul român N. Turceanu — Gh. Tașnadi. Duminică seara are loc revanșa întîlnirii.

Mihai BÎRA

NE-A SCRIS ION ȚIRIAC DESPRE:

O NOUĂ EXPERIENȚĂ TENISISTĂ DE ANVERGURĂ

Cu întîrzierile de rigoare primim — în sfîrșit — vești mai complete de la tenismanii noștri. O scrisoare a lui Ion Țiriac ne informează asupra ambianței primului mare **open** european pe teren acoperit, cel de la sala „Coubertin" din Paris, ca și secvențe de generic pentru a doua etapă a întrecerilor — Wembley. Iată pasaje din această mult așteptată scrisoare:

„Sîntem la capătul primului capitol din noua noastră experiență tenisistă — sezonul indoor european. Ceea ce am început sub acoperișul sălii Floreasca, în acea frumoasă dimineață de revedere cu publicul bucureștean, amintire care ne urmărește mereu, continuăm acum între alți pereți acoperiți cu tribune.

Ce este acest nou sezon indoor? O suită de turnee „open" pe teren acoperit, de o anvergură încă necunoscută. Li se spune medium-open, *pentru a le deosebi de virfurile competiționale cum sînt Roland Garros—Wimbledon—Forest Hills—Roma. Forța lor nu este însă de loc medie, dacă facem socoteala: 15—20 profesioniști (Laver, Emerson et comp. inclusiv), vreo 10 amatori autorizați cum sîntem noi, Ilie și cu mine, iar dacă mai rămîn cîteva locuri disponibile, pentru ele se fac turnee preliminarii. În total 32 de participanți, unul și unul.*

Sistemul este foarte avantajos pentru organizatori, care au astfel asigurate meciuri tari chiar din primul tur, iar întreg turneul nu depășește durata de cinci zile. Pentru noi, însă, este destul de greu, pentru a te putea strecura în turul doi sau mai departe trebuind o doză serioasă de noroc, la tragerea la sorți, precum și eforturi deosebite, bineînțeles.

La Paris, ne facem debutul internațional pe parchet. Faptul că am fost în finala „Cupei Davis" și-a plătit tributul, eu primind nr. 5 pe tabloul probei de simplu, iar Năstase — nr. 6. Am fost cotați înaintea lui Drysdale, Riessen, Buchholz, o satisfacție nu de colo... Bineînțeles, cînd ne-am cunoscut adversarii, momentul de euforie a trecut, cel puțin pentru mine. Jucam cu vechiul meu prieten Niki Pilici, pe care pot să-l învîng numai la zile mari. Dar a fost o astfel de zi! Cîștig la Pilici cu 6—1, 6—4. Judecînd după forța serviciilor sale, amplificată pe parchet, este chiar o performanță. Ce folos, în turul doi am adversar pe Tom Okker și olandezul este în formă excepțională: 2—6, 3—6.

Pentru Ilie a fost rău de la început. Pe Pierre Barthés, adversarul său, nu l-am văzut în viața mea jucînd atît de bine. Meciul se ridică la un mare nivel spectacular și este decis abia în setul ultim, cînd smeciul îl trădează pe Năstase: 9—7 4—6, 6—3.

La dublu, jucăm în 8 perechi. Numai vedete... Sîntem destul de prost plasați, trebuind să jucăm cu Drysdale-Taylor. Ei au fost capi de serie la ultimul Wimbledon, iar noi nu. Deci, un bun prilej de revanșă și nu-l ratăm! 6—4, 6—4, am cîștigat fără drept de apel. Pierdem apoi la Newcombe-Roche, mai ales pe serviciile lui Ilie: 3—6, 10—12. Dar jocul a fost foarte bun și concluzia generală, de asemenea.

Urmează Londra cu primul tur: Țiriac—Emerson, Năstase—Roche. Din nou foarte, foarte greu...".

Ion ȚIRIAC

Queen's Club Londra
noiembrie

OKKER ELIMINAT DE ROD LAVER...

Finala de simplu femei din cadrul turneului open de tenis de la Londra se va disputa între Ann Haydon Jones (Anglia) și Billie Jean King (S.U.A.). În semifinale: King — Wade 6—4, 3—6, 6—3; Jones — Heldman 6—3, 6—4.

În proba de simplu masculin, redutabilul tenisman profesionist australian Rod Laver l-a învins în două seturi: 8—6, 6—2 pe olandezul Tom Okker, iar Tony Roche (Australia) a cîștigat cu 6—3, 7—9, 15—13 la Earl Buchholz (S.U.A.). Ultimul eliminase, în turul anterior, pe Roy Emerson.

„TROFEUL CARPAȚI"

(Urmare din pag. 1)

dentă chiar din primul minut de joc, s-au dovedit greu de întrecut.

În ultimul minut al partidei, Nica a marcat golul victoriei, pe deplin meritată pentru jocul prestat de echipa noastră secundă. Au înscris: Cristian (4), Nica (2), Dan Marin, Avramescu, Dumitru și Costache Mircea II pentru România B, respectiv Andrici (4), Lazici (2), Alekxici, Kristici și Malesevici pentru Iugoslavia. Au arbitrat: O. Sajner și M. Valenta (Cehoslovacia).

DANEMARCA — UNGARIA 25—23 (10—11)

Aplauze furtunoase au subliniat finalul acestui joc, de o factură tehnică și tactică ridicată. Jucînd deschis, curat, cu preocupări mai mult ofensive, cele două formații au condus pe rînd. Avantajul a oscilat spectaculos cînd de o parte, cînd de cealaltă, egalitatea fiind și ea prezentă pe tabela de marcaj nu mai puțin de 9 ori! Au înscris: Heldebann (7), Petersen (7), Nielsen (6), K. Andersen (2), A. Andersen, Jurgens și Carsten pentru Danemarca și Szalaleny (5), Vass (4), Szabo (3), Harka (3), Huniad (3), Stiller (2), Soradi (2) și Csik pentru Ungaria. Au condus foarte bine: V. Sidea și V. Pelenghian (România).

SUEDIA — POLONIA 19—19 (13—10)!

Prezentînd o formație din care au lipsit Hodin și Koch și în care Gosta Karlsson și Lenard Eriksson au fost puțin folosiți, mai ales în momentele grele, antrenorul Roland Matsson n-a scontat — probabil — pe faptul că polonezii vor da o replică nu numai dîrză, dar și extrem de valoroasă. Așa se explică de ce, în finalul partidei, echipa Suediei, evoluînd sub presiunea unui rezultat ce amenința să-i fie nefavorabil, nu a mai avut calmul să se detașeze. Și astfel am înregistrat prima mare surpriză a turneului, scorul final din această partidă fiind, după părerea noastră, echitabil. Au arbitrat P. Cîrligeanu și C. Căpățînă (România).

ROMÂNIA — FRANȚA 23—16 (12—8)

Românii au fost mai buni — fermi în apărare, atenți în atac, preferînd jocul pozițional, desfășurat în ritm viol și folosind multe și spectaculoase procedee tehnice. Francezii, în mare progres tehnic și tactic, au impresionat și prin pofta de joc, prin ambiția cu care au căutat să reducă din diferența de scor. Realizatori: Gunesch (6), Gruia (5), Oțelea (4), Chicid (3), Moldovan (2), Birtolom, Samungi și Licu, respectiv R. Richard (3), Germain (3), Agoun (3), Carité (4), Bremet (2) și M. Richard. Au condus H. Bertschinger și H. Wagner (Elveția).

ZIG-ZAG FOTBALISTIC

PREMIUL „RENATO CESARINI"

Cu sprijinul firmei electronice „Phillips", în Italia a fost instituit un premiu special fotbalistic purtînd numele jucătorului argentinian Renato Cesarini, devenit unul din idolii amatorilor de fotbal în jurul anilor '30. Cesarini, care a murit recent la Buenos Aires, devenise faimos pentru că înscria în minutele premergătoare sfîrșitului meciurilor, ceea ce i-a și făcut pe italieni să numească un gol marcat în ultimele minute ca fiind „à la Cesarini".

Premiul Renato Cesarini constă din cinci medalii de aur ce vor fi acordate în cinci etape ale campionatului italian jucătorului care va înscrie ultimul gol al zilei respective. În afară de aceasta, un premiu special va fi înmînat fotbalistului ce a înscris cel mai aproape de fluierul final al arbitrului.

4 GOLURI = 4 GLOANȚE!

O manieră neobișnuită de „răzbunare" a ales unul din suporterii echipei mexicane de fotbal Los Apaches, nemulțumit de înfrîngerea favoriților săi în meciul susținut la Ciudad de Mexico cu formația Atlanta. El l-a așteptat la ieșirea din vestiare pe centrul atacant al echipei Atlanta, Carlos Villegas Zompa, care înscrisese patru goluri și a descărcat exact... patru gloanțe de revolver în picioarele sale. Zompa nu va mai putea niciodată să joace fotbal.

Crudă „mentalitate" de suporter...

UN SISTEM DE PUNCTAJ ORIGINAL

Echipa Kansas City a ocupat primul loc în campionatul de fotbal desfășurat anul acesta în S.U.A. La competiție au participat numai cinci echipe, care au susținut cîte 12 meciuri fiecare, sistemul de punctaj fiind: 6 puncte pentru victorie, 3 puncte pentru meci egal și 0 puncte pentru înfrîngere, adăugîndu-se și cîte un punct pentru fiecare gol marcat.

Clasamentul final are următoarea înfățișare: 1. Kansas City — 110 p; 2. Atlanta — 109; 3. Dallas — 82; 4. St. Louis 47; 5. Baltimore — 42. Succesul formației Kansas City se datorește eficacității liniei de atac, care a înscris 53 de goluri, în timp ce Atlanta, campioana de anul trecut, a înscris numai 46.

Interesant este faptul că dacă s-ar fi păstrat sistemul obișnuit de punctaj, Atlanta și-ar fi conservat titlul, realizînd 25 p (11 victorii, 3 jocuri egale), față de 24 ale lui Kansas City (10 victorii, 4 egale).

PELE — golgeterul mondial al fotbalului
văzut de AL. CLENCIU

A 13-a calificată pentru Mexic: ITALIA

ECHIPA R. D. GERMANE ÎNVINSĂ CU 3 — 0 LA NEAPOLE

Ieri după-amiază, la Neapole, s-a disputat meciul decisiv al grupei a III-a preliminară a C. M. de fotbal, care a opus reprezentativele Italiei și R. D. Germane. Gazdele și-au asigurat victoria și calificarea în prima repriză a întîlnirii, cîștigînd cu 3—0 (3—0) prin golurile marcate de Mazzola (min. 7), Domenghini (25) și Riva (36).

LOTUL FOTBALIȘTILOR CEHOSLOVACI PENTRU BARAJUL CU UNGARIA

PRAGA, 22. — După cum s-a mai anunțat, la 3 decembrie se va disputa, la Marsilia, meciul de baraj dintre selecționatele Ungariei și Cehoslovaciei, contînd pentru preliminariile C.M. de fotbal. În vederea acestei întîlniri decisive pentru calificarea în turneul final din Mexic, federația cehoslovacă de specialitate a alcătuit următorul lot de jucători: **Viktor, Vencel, Pivarnik, Horvat, Migas, Grivniak, Hagara, Zloha, Kvasniak, Kuna, Pollak, B. Vesely, F. Vesely, Jokl, Petras, Adamec, Stratil, Capcovici, Flesar, Staskovan, Grdlicska** și **Kabat.**

VICTORIE LA OSLO

(Urmare din pag. 1)

Repriza secundă se desfășoară în nota de dominare a formației române. În minutele 21 și 23 Biro și Varga trag în bară. Apoi, la un contraatac norvegian, în min. 25, Dumitraș salvează printr-un reflex excepțional un gol care părea iminent. Oaspeții revin în atac și în min. 30 iau conducerea: **Făgăraș înscrie dintr-o pasă primită de la Calamar.** Se joacă în continuare rapid, pe alocuri însă puțin prea dur. În finalul reprizei sînt eliminați de pe teren 4 jucători, doi români și doi norvegieni, și echipele evoluează în cîte trei oameni pe gheață.

Victoria se conturează în min. 48 cînd **Florian Zgincă, servit excelent de același Calamar, urcă scorul la 3—1.** Hocheiștii români rezistă cu succes presingului prelungit al norvegienilor, dar aceștia reușesc în min. 52 să reducă din handicap prin Mikelssen. Și astfel, la sfîrșit acest joc interesant, care atestă buna valoare atinsă de formația noastră în acest început de sezon. A condus cuplul suedez de arbitri Lindberg — Södercring.

★

Simbătă seară s-a desfășurat cel de-al doilea joc la Sarpsborg, o localitate aflată la 100 km de Oslo. Pînă la încheierea ediției rezultatul nu ne parvenise. Astăzi, la prînz, va avea loc a treia întîlnire dintre hocheiștii români și norvegieni la Asker. Lotul nostru va pleca duminică noaptea spre Copenhaga, de asemenea cu vaporul, unde va ajunge luni dimineața, continuîndu-și apoi călătoria spre patrie.

(Urmare din pag. 1)

informăm pe cititorii noștri despre miezul dezbaterilor consumate recent la Dubrovnik.

Fondul dezbaterilor recentei sesiuni a fost reprezentat de către reuniunea Comisiei Executive a C.I.O. cu reprezentanții Comitetelor Olimpice Naționale, pe baza rapoartelor a 5 comisii. Prima a analizat chestiunea „ajutorului olimpic". S-a propus crearea unui Centru de informare și documentare al C.I.O. și înființarea unui institut pe lîngă același for pentru pregătirea antrenorilor. În intervenția delegației române s-a sugerat extinderea noțiunii de ajutor olimpic prin recunoașterea sprijinului reciproc pe care și-l pot da diferite comitete naționale, pe calea înțelegerilor bilaterale, modalitate cu mari resurse și perspective insuficient sondate.

Problema discriminărilor de tot felul a făcut obiectul celei de a treia comisii de lucru. Delegațiile țărilor din Africa, America Latină și o parte din Asia, precum și reprezentanții statelor socialiste au cerut ferm ca cele două comitete, din R.S.A. și Rhodesia, să fie puse în postură de observatori și nu de participanți cu drepturi echivalente.

În cea de a IV-a comisie s-a discutat programul olimpic. În esență, s-a propus ca începînd cu Olimpiada din 1976 să fie incluse în programul Jocurilor numai sporturile cu mare popularitate (pentru cele de vară — ramurile practicate de bărbați în cel puțin 40 de țări și trei continente, și de femei în 25 de țări și două continente; pentru cele de iarnă — sporturile practicate de bărbați în 30 de țări și două continente). S-a mai preconizat, printre altele, scăderea numărului de participanți și desfășurarea nesimultană a probelor de atletism și natație (ca fiind cele mai savurate). C.I.O. va hotărî pe aceste direcții numai după ce va consulta federațiile internaționale.

Mișcarea olimpică în fața unor probleme controversate

În a V-a comisie au fost abordate unele aspecte delicate și greu solubile, cum ar fi: compoziția C.I.O., relațiile C.I.O. — C.N.O., Congresul Olimpic etc. Numeroși participanți au respins ideea ca C.I.O. să rămînă un corp relativ restrîns, cerînd să se ajungă progresiv la cooptarea de membri din toate țările. Președintele Brundage a dat asigurări că la proxima sesiune de la Amsterdam se va hotărî definitiv modul de organizare a Congresului Olimpic.

Anul trecut la Mexico se convenise să se discute la Dubrovnik și perspectiva Jocurilor Europene. Dată fiind agenda de lucru extrem de încărcată s-a propus acum organizarea peste cîteva luni a unei reuniuni a C.N.O. din țările europene, în vederea elucidărilor și a unei eventuale hotărîri.

Am lăsat intenționat la urmă tema dezbaterilor desfășurate pe baza raportului celei de a doua comisii. Aici au fost investigate criteriile de admitere a sportivilor la Jocurile Olimpice, pornindu-se de la recunoașterea schimbării condiției sportivului modern, față în față cu evoluția structurilor sociale și dezvoltarea sportului de performanță. Elaborarea propunerilor cu privire la definirea conceptului de sportiv olimpic, mai larg și mai actualizat decît cel de sportiv amator, a fost încredințată unei comisii internaționale prezidată de reprezentantul român, Al. Șiperco. În acest for au lucrat și numeroși specialiști români, iar ziarul „Sportul" a făcut loc în coloanele sale, la vremea aceea, unei dezbateri internaționale dedicate temei vizate. La Dubrovnik, în raportul prezentat de a doua comisie, sinteza perioadei de studii și meditație a fost unanim apreciată. S-a recunoscut că a fost găsită acea formulă care armonizează necesitățile actuale ale sportivului de performanță neprofesionist, cu spiritul olimpic, enunțat și propagat de către Pierre de Coubertin. În esență se preconizează unele modificări ale criteriilor de admitere a sportivilor la J.O., astfel încît noile interpretări să respecte etica mișcării olimpice, să corespundă realității epocii moderne, să asigure sportivului climatul moral și material necesar realizării și depășirii performanțelor actuale.

Comisia executivă a C.I.O., care și-a dat girul noilor propuneri, a hotărît să le trimită spre avizare și aprobare tuturor federațiilor internaționale, iar în mai viitor să decidă definitiv asupra acestei probleme axiale.

Pe toată durata sesiunii de la Dubrovnik delegația română s-a manifestat activ și constructiv, intervențiile ei declanșînd în permanență un acut interes. Am amintit despre contribuția românilor la elucidarea mecanismelor de acordare a ajutorului olimpic. Și în celelalte secțiuni de lucru, președintele Comitetului Olimpic Român, tov. Anghel Alexe, a făcut o serie de propuneri. Astfel, șeful delegației române a subliniat necesitatea consultării prealabile a comitetelor naționale olimpice și a federațiilor sportive internaționale cînd se decid orașele-gazdă ale viitoarelor Jocuri. Delegația română a sugerat, printre altele, de a fi consultate, întotdeauna, comitetele naționale, înainte de adoptarea unor măsuri vizînd aspecte cardinale ale existenței și dezvoltării mișcării olimpice. Aceste propuneri au fost acceptate.

Prezenta încercare de sinteză a fondului dezbaterilor de la sesiunea programată la Dubrovnik a lăsat, conștient, în afară o serie de aspecte de mai mică importanță. Spicuirile prezente sînt, credem, totuși revelatorii pentru eforturile întreprinse în scopul conservării vitalității, mișcării olimpice, al dezvoltării și perfecționării ei.

LA ÎNCHIDEREA EDIȚIEI

Jack Berariu, trimisul nostru special, transmite din Saint Brieuc

GÎJU — victorie netă asupra lui REMOND

La o oră cînd unii dintre dv. se pregătesc de culcare, aici, la Saint Brieuc, a început întîlnirea de box între reprezentativele Franței și României. În aceste momente, dinaintea închiderii ediției, cînd ni s-a dat legătura cu Bucureștiul, se cunosc rezultatele a 3 meciuri.

La muscă, Ciucă a avut o evoluție sub așteptări, obținînd doar un rezultat de egalitate. El a căutat prea mult lovitura decisivă, lăsîndu-se surprins în plin atac, de contrele adversarului. A urmat meciul penelor în care Nicolae Gîju l-a dominat net sub toate aspectele (mișcare în ring, forță și precizie în lovituri), pe Jaques Remond, obținînd o meritată și viu aplaudată victorie la puncte.

La semiușoară, P. Dobrescu, boxînd în forță, a luat avantaj în finalul meciului cu Bellantonio, cînd francezul a fost și numărat în picioare. Învingător la puncte Dobrescu.

Tiparul I.P. „Informația", str. Brezoianu nr. 23—25, București

40368

PROLETARI DIN TOATE ȚĂRILE, UNIȚI-VĂ!

Redacția și administrația: str. Vasile Conta nr. 16, tel. 11.10.05, interurban 72 și 286. Telex sportrom buc. 180.

sportul

4 pagini 30 bani

Anul XXV — Nr. 735 (6169) ZIAR AL CONSILIULUI NAȚIONAL PENTRU EDUCAȚIE FIZICĂ ȘI SPORT Luni 24 noiembrie 1969

„TROFEUL CARPAȚI" LA HANDBAL

La semicerc

TIMIȘOARA, 23 (prin telefon, de la trimisul nostru). Ambianța în care se desfășoară a X-a ediție a Trofeului Carpați — sală arhiplină, zeci de ziariști, crainici de radio, tele și fotoreporteri, arbitri purtînd ecusonul (girul) Federației Internaționale, program nonstop de la amiază pînă seara tîrziu — îi dă oricărui cunoscător de sport senzația autentică a participării la o mare și importantă competiție internațională.

„AVEȚI LEGĂTURA CU COPENHAGA !"

Faima trofeului pus în joc de federația noastră de handbal a crescut considerabil. Simți aceasta și din interesul manifestat pentru jocurile de la Timișoara, de minuitorii condeiului. Lîngă grupul compact al ziariștilor români se află numeroși trimiși ai unor ziare, reviste, agenții de presă, studiouri de radio de peste hotare. La Trofeul Carpați sînt acreditați : 12 ziariști, cronicari și fotoreporteri din Danemarca, 3 din Suedia, 2 din Franța și unul din R.F. a Germaniei. Studiourile de radio din Danemarca și Suedia fac zilnic transmisiuni în direct, iar ziariștii danezi vorbesc fără întrerupere, astfel că a devenit aproape o deviză a operatoarei de la biroul de presă : „Aveți legătura cu Copenhaga".

ACADEMIA HANDBALULUI

Trofeul Carpați a prilejuit și o întîlnire a somităților handbalului internațional. Cele 16 jocuri sînt urmărite de Curt Wadmark, — președintele federației suedeze, membru al Comisiei tehnice a F.I.H., René Richard (Franța) — membru al C.T. a F.I.H., Ioan Kunst-Ghermănescu — membru al C.T. a F.I.H., tehnicieni de reputație internațională : Ivan Snoj (Iugoslavia), Roland Mattson (Suedia), Jean Lacoux (Franța), Per Teilman (Danemarca) și alții. În aceste condiții, cînd o parte din reprezentanții de seamă ai jocului cu mingea mică au ținut să fie prezenți la cel mai important test al anului, nu mai miră pe nimeni faptul că în afara celor 10 antrenori invitați de F.R.H., numeroși alți antrenori profită de acest turneu pentru a-și îmbogăți cunoștințele, ca dl. Chanan Abramson care a făcut drumul din Israel pînă la Timișoara cu convingerea că va avea de văzut lucruri noi, pe care apoi să le pună în practică în pregătirea echipei sale, Macabi Tel Aviv. În afara grupului de arbitri români — delegat să conducă jocurile, a celor două cupluri invitate (H. Bartschinger și H. Wagner — Elveția; J. Valenta și M. Sajner — Cehoslovacia) alți numeroși cavaleri ai fluierului din România, Iugoslavia, Bulgaria urmăresc evoluția colegilor lor în teren.

EXEMPLUL CĂPITANULUI

Maestrul emerit al sportului Cornel Oțelea, figură proeminentă a handbalului românesc și a celui internațional este — la 29 de ani — mai tînăr decît mulți dintre tinerii săi coechipieri. Demonstrația de virtuozitate în atac, abnegația cu care luptă în apărare, modul cum își mobilizează permanent colegii, totala sa dăruire fac din Cornel un adevărat căpitan de echipă, un exemplu minunat pentru tînăra generație căreia îi va preda cîndva ștafeta. Și publicul, generosul public timișorean, răsplătește fiecare evoluție a căpitanului cu entuziaste aplauze. Le merită din plin.

H. NAUM

ROMÂNIA A A ÎNVINS SELECȚIONATA UNGARIEI

TIMIȘOARA, 23 (prin telefon, de la trimisul nostru). — În sala sporturilor din localitate — care începînd de astăzi a primit numele de „Olimpia" — s-au desfășurat jocurile celei de a doua etape a turneului internațional de handbal masculin dotat cu „Trofeul Carpați". Peste 2 000 de spectatori au asistat la întîlniri deosebit de disputate, de un bun nivel tehnic.

DANEMARCA — FRANȚA 23—21 (13—13)

Confirmînd impresiile lăsate în prima partidă, handbaliștii francezi au opus o dîrză rezistență vicecampionilor lumii. Aceștia au fost obligați să stringă serios rîndurile în apărare — călciiul lui Ahile la echipa lor — pentru a putea smulge o victorie concretizată abia în ultimele minute. Pînă atunci,

Călin ANTONESCU

(Continuare în pag. a 4-a)

Astăzi au loc ultimele întreceri preliminare din cadrul turneului „Trofeul Carpați" la handbal masculin. Iată programul : ora 15,45 — România B — Polonia ; ora 17 — Franța — Ungaria ; ora 18,15 — Suedia — Iugoslavia ; ora 19,30 — România A — Danemarca.

MECI RETUR ÎN „C. C. E." LA HANDBAL

„U" Timișoara-Swift Roermond 12-6 (5-3)

TIMIȘOARA 23 (prin telefon). — În cadrul festivalului handbalistic de la Timișoara duminică dimineața a fost programat meciul retur din C.C.E., Universitatea — Swift Roermond. Așa după cum se prevedea, campioana Olandei nu a venit la Timișoara pentru a pierde. Chiar din primele minute olandezele ne-au dat emoții. În min. 5 ele conduceau cu 2—0, prin punctele înscrise de Hendrix, după ce au realizat mai multe combinații reușite. Însă, pe măsură ce minutele se scurg, studentele își revin și reușesc să egaleze prin Metzenrath, care transformă două lovituri de la 7 m. Apoi, Fekete-Popa înscrie 3 goluri consecutive. Pînă la sfîrșitul primei reprize Will Aarts mai înscrie un gol pentru olandeze, scorul fiind la pauză 5—3 pentru Universitatea. În repriza secundă campioana României joacă mai aproape de valoarea ei. În această parte a jocului punctele au fost înscrise de : Neghină 2, Vrabie 2, Onofraș 1, Neagoe-Haralambie 1, Hrivnak 1 pentru timișorence, respectiv Hendrix (3). Cu această victorie, româncele s-au calificat în turul următor, însă dubla victorie asupra modestei formații olandeze nu poate constitui un test concludent asupra stadiului de pregătire a formației noastre, care azi a satisfăcut doar prin prisma rezultatului. A arbitrat corect cuplul bulgar David Davidov—Alexander Vorbanov.

P. ARCAN — coresp

RUGBYSTII AU PĂȘIT CU DREPTUL ÎN „CUPA NAȚIUNILOR-F.I.R.A."

ROMÂNIA - CEHOSLOVACIA 42-6 (19-3)

Ciobănel conduce unul din numeroasele atacuri ale rugbyștilor români (în echipament complet alb). Foto : *AUREL NEAGU*

ROMÂNIA — Durbac ; Nica, Irimescu, Dragomirescu (Marinescu), Suciu ; Nicolescu, Florescu ; Rășcanu, Țuțuianu (Fugigi), Ciobănel ; Daraban, Șerban ; Drăgulescu, Iorgulescu, Dinu ; CEHOSLOVACIA — Vrba ; Vlk, Vrzal, Blaha, Hevera ; Kourek, Sendler ; Krützner, Kopec, Mazal ; Brejla, Cely ; Horacek, Perina, Frydrych ; arbitrul : J. Filiâtre (Franța). ★★★★★

La înregistrarea unui asemenea scor final ca acela cu care au învins rugbyștii români în meciul cu Cehoslovacia : 42—6 (19—3) o dată trecută euforia primelor clipe, se poate instaura părerea că slăbiciunile adversarului constituie esențialul. Și totuși, lucrurile — o spunem chiar de la început — nu stau deloc astfel.

Într-adevăr, așa cum se arăta și în avancronică, așa cum, probabil, coincideau părerile celor în temă, experiența și nivelul tehnico-tactic al adversarilor noștri din prima partidă contînd pentru „Cupa Națiunilor — F.I.R.A." a crescut enorm. Iar creșterea lor se datorează în special adoptării unei concepții de joc în concordanță cu spiritul rugbyului, ieri frumos expusă de treisferturile oaspeților. Este, de altfel, principalul motiv pentru care partida a reprezentat un mare cîștig al ambelor părți : nici o clipă nu s-a încercat, în vreun fel, contracararea acțiunilor adverse prin „încuierea" jocului. Ambele echipe au jucat deschis uneori poate chiar exagerat...), au făcut totul nu pentru a obține lovituri de pedeapsă, nu pentru a ajunge în situații care să permită înscrierea de drop-goaluri, ci pentru a realiza încercări.

Nu au lipsit, ce e drept, nici momente de nemulțumire pentru suporterii ovalului românesc (vom reveni însă cu alt prilej), dar deasupra oricărui considerent trebuie

Gh. RUSSU-ȘIRIANU

(Continuare în pag. a 3-a)

CAMPIONATELE DE ȘAH

FLORIN GHEORGHIU

● **FLORIN GHEORGHIU talonat de Ciocîltea, Ghițescu și Szabo.**

● **Perspectiva olimpică produce agitație în lotul fruntaș.**

● **LA PIATRA NEAMȚ, Margareta Teodorescu își apără cu strășnicie avansul.**

● **Ultimele două runde vor decide campioana.**

(Citiți rezultatele la zi și amănuntele asupra celor două finale în pagina a II-a a ziarului).

ECHIPELE DE BASCHET ROMÂNEȘTI ÎN „C. C. E." ȘI „CUPA CUPELOR"

În urma discuțiilor purtate între echipele românești și adversarele lor din competițiile de baschet continentale, au fost definitivate următoarele date de disputare a partidelor : Dinamo București — Racing „Bell" Malines (turul al doilea al „C.C.E." la băieți) : 4 decembrie la București și 11 decembrie la Malines ; Rapid — Clermont-Ferrand (turul al doilea al „C.C.E." la fete) : 2 decembrie la Clermont-Ferrand și 9 decembrie la București ; Steaua — N.T.V. Giesen (primul tur al „Cupei cupelor" la băieți) : 3 decembrie la Giesen și 11 decembrie la București.

Goool ! Pircălab a executat o lovitură liberă, de pe dreapta, și Dumitrache „a plutit" peste careu, trimițînd balonul în fundul plasei. În acest moment Dinamo conduce cu 2—0... Foto : *N. AUREL*

CINE E DE VINĂ ?

Tribunele tot mai puțin populate din jurul bazinelor ce găzduiesc partide amicale, oficiale și chiar internaționale de polo sînt o evidentă realitate. Iar cauzele care au dus la această situație nu trebuie căutate prea mult.

Spre deosebire de alte țări, și nu la întîmplare alese (Ungaria, Iugoslavia, Italia), marea majoritate a partidelor campionatului nostru național se desfășoară în lunile mai, septembrie și octombrie, cînd — s-o recunoaștem — jocul cu balonul în apă nu te mai apropie de bazin cu aceeași căldură ca-n lunile de vară. Cît despre nivelul lor spectacular, să nu mai vorbim ; dacă ne-am aminti doar ultima confruntare a fruntașelor competiției, Dinamo și Steaua, care nu mai purta nici măcar amprentele mizei unui joc decisiv pentru titlu, și parcă tot i-am înțelege pe cei ce preferă jocului de polo o plimbare la șosea sau un drum la Snagov. Sau, un (veritabil) spectacol sportiv.

Să ne întoarcem însă în urmă cu cîțiva ani, nu prea mulți, cînd în tribunele metalice de la Tineretului (care au dispărut de mult) se înghesuiau aproape 2000 de spectatori la cîte un joc de zile mari. Aveam atunci o echipă națională cu mai mulți sportivi de mare virtuozitate, cu o idee tactică care îi permitea să joace de la egal la egal cu cele mai bune selecționate din lume. Animația din jurul piscinei era pe deplin justificată ; avea lumea, într-adevăr, ce să aplaude, mai ales că marile echipe nu ne prea ocoleau ; veneau cu plăcere să joace la București.

Dar, treptat-treptat, rîndurile din tribună s-au rărit simțitor. Pe de-o parte pentru că formațiile noastre, de la cele de juniori și pînă la cea reprezentativă, au început să joace după (spun unii antrenori) „tactica modernă", în care singura preocupare majoră este aceea de a-l face pe adversar să greșească (forțarea obținerii unor eliminări sau lovituri de la 4 metri). Spectacolul se diluează astfel, devenind confuz și neatrăgător. Iar cînd întrecerea sportivă mai este însoțită (uneori) de acte reprobabile — brutalități, retragerea unor echipe din bazin, cazuri de huliganism, ca cele de la Lugoj și Arad, de pildă — apetitul pentru polo se poate stinge ca flacăra lumînării.

Pe de altă parte, penuria întîlnirilor de mare atracție este de la un sezon la altul tot mai evidentă. În ultimii 5 ani, echipele Iugoslaviei, Uniunii Sovietice sau Ungariei (țări cu care ne învecinăm), pentru a lua numai primele trei clasate la ultima Olimpiadă, nu au mai apărut pe scenele nautice ale Capitalei. Și nici marile echipe de club ale continentului nu s-au prea înghesuit să ne viziteze.

Și n-am enunțat aici decît o parte din motivele care-i fac pe iubitorii polo-ului pe apă să rămînă departe de bazine. Din păcate, aceste argumente, evidente și convingătoare pentru toată lumea, nu sînt suficiente și pentru unii dintre specialiștii noștri, cu ani mulți de activitate la echipa națională sau la cea campioană. Presa ar fi de vină, spun ei : critică prea mult polo-ul.

În fața unei asemenea logici, este parcă și mai ușor de înțeles situația precară a jocului de polo din țara noastră.

Adrian VASILIU

DINAMO BUCUREȘTI SOLIST ÎN FRUNTEA CLASAMENTULUI

● **Steaua — singura învingătoare în deplasare** ● **Rapid și Jiul au cucerit puncte prețioase la Cluj și Bacău**

● **Bătrînul Lereter a găsit „cifrul" lacătului piteștean** ● **Studenții craioveni surclasați la Brașov**

● **A. S. Armata Tg. Mureș a preluat din nou lanterna**

JOCUL

„U" — Rapid 0—0.

E o surpriză ? Nu. De ce ? Pentru că, îmi permit să repet, spre supărarea unui vechi teoretician, că atacul nu e de mult cea mai bună apărare.

Și atunci, unde e surpriza ? Surpriza nu mai e surpriză. Această surpriză (care nu mai e surpriză) se numește... Ozon.

Ozon a reușit o „remiză" la Bacău. Cum ? În stilul său personal. Adică în stilul în care a cîștigat și la Brașov, acolo unde toți se închină pînă la pămînt, cerînd iertare.

Titus Ozon este unul dintre ultimii îndrăgostiți (iremediabil) de fotbal. Omul care a început meseria de antrenor cu o sticlă spartă în spate a știut să aleagă. Între fotbalul-nevroză și fotbalul-joc, el a ales JOCUL.

După victorie, Ozon fumează și ochii-i strălucesc de bucurie.

După înfringere, Ozon fumează și ochii-i privesc melancolici, dar niciodată triști. De ce ? Foarte simplu. Ozon știe că înfrîngerea face parte din joc.

...Sînt 10 ani de atunci. Într-o după amiază, mă duceam la meci. Pe drum am întîlnit un prieten. Am rămas surprins văzîndu-l venind „dinspre" arenă. L-am întrebat : de ce ? Mi-a răspuns : „Pentru că azi nu joacă Ozon".

Ozon a iubit, în total, fotbalul. A iubit golul. A iubit bara. A iubit mingea care a curs pe lîngă bară. A iubit pînă și gîndul că el a fost cel care a pierdut finala Rapidului cu Arieșul. A iubit tot.

...Sînt 20 de ani de atunci. Dinamo juca pe „Republicii" cu I.C.O. Spre sfîrșitul jocului, Melan l-a culcat din pumn pe Titus Ozon. Ozon a pierdut atunci doi dinți. Seara l-am revăzut pe bulevard, într-un restaurant, lîngă „Lazăr", unde e azi „Cireșica". Ozon era bandajat pînă la nas. Respira greu. Bartha repovestea fazele meciului jucat cu trei ore în urmă. Și ochii triști ai lui Ozon rideau. Uitase de Melan. Pentru el, în acele clipe, jocul era totul.

Astăzi, după 20 de ani, Ozon conduce o echipă în care nici un jucător nu știe jocul așa cum îl știa el. Dar ochii lui Ozon continuă să rîdă, mulțumiți.

Acesta e jocul...

Ioan CHIRILA

REZULTATE TEHNICE

Farul—Steaua	0—2	(0—1)
Dinamo București—C.F.R.	3—1	(1—0)
„U" Cluj—Rapid	0—0	
Petrolul—Crișul	2—1	(1—0)
U.T.A.—F.C. Argeș	3—0	(2—0)
Dinamo Bacău—Jiul	1—1	(1—0)
Steagul roșu—Univ. Craiova	3—0	(0—0)
Politehnica—A.S. Armata	4—1	(1—0)

MIERCURI 26 NOIEMBRIE

Petrolul — Steaua

DUMINICA 30 NOIEMBRIE

Steaua — Dinamo Bacău
Jiul — Crișul
Rapid — Farul
C.F.R. — Univ. Craiova
A. S. Armata — „U" Cluj
Steagul roșu — U.T.A.
F. C. Argeș — Petrolul
Politehnica — Dinamo București

După etapa a XIII-a

CLASAMENTUL

1.	Dinamo Buc.	12	8	1	3	26-13	17
2.	Rapid	12	6	4	2	20-11	16
3.	Univ. Craiova	12	6	3	3	19-14	15
4.	Dinamo Bacău	13	5	4	4	19-16	14
5.	Jiul	13	6	2	5	18-17	14
6.	Steagul roșu	13	7	0	6	22-23	14
7.	U.T.A.	13	6	2	5	18-20	14
8.	F.C. Argeș	12	5	3	4	24-17	13
9.	Farul	13	6	1	6	16-20	13
10.	Steaua	11	5	2	4	28-19	12
11.	„U" Cluj	13	3	6	4	16-16	12
12.	Petrolul	11	4	3	4	14-14	11
13.	Crișul	13	4	2	7	18-27	10
14.	C.F.R.	13	4	2	7	11-22	10
15.	Politehnica	13	3	2	8	11-16	8
16.	A.S. Armata	13	3	1	9	11-26	7

EFORT MINIM, PLICTISEALĂ... MAXIMĂ!

DINAMO BUCUREȘTI — C.F.R. CLUJ 3—1 (1—0)

Stadion Dinamo ; timp excelent ; teren bun ; spectatori : peste 10 000 ; au marcat : Bretan (min. 19) — autogol, Dumitrache (min. 54 și 80, ultimul din 11 m), respectiv Soos (min. 85 din 11 m).

DINAMO : Coman 7 — Ștefan 8, Pîrvu 6, Stoenescu 7, Deleanu 7, Ghergheli 7, Dinu 6, Pircălab 8, Sălceanu 5 (min. 65 D. Popescu 5), Dumitrache 7, Lucescu 7.

C.F.R. : Nagel 6 (min. 82 Cristea) — Dragomir 6, Cojocaru 7, Soos 7, Roman 5, Țegean 5, Bretan 6, Schwartz 5 (min. 46 Stăncel 5), Soo 6, M. Popescu 6, Petrescu 7.

A arbitrat Zaharia Drăghici ★★★★, ajutat la linie de Gh. Manole și Gh. Tacciu (toți din Constanța).

Trofeul Petschowschi (pentru public) : 9.

Tineret-rezerve : Dinamo — C.F.R. 2—1 (1—0).

Meci modest, ieri, în Șoseaua Ștefan cel Mare, și la acest calificativ „merite" aparțin deopotrivă gazdelor — cu o echipă indeobște nonșalantă, plictisită, poate nițel obosită, aflată în așteptarea greșelilor adversarului, echipă pe care numai cîteva „sarje" subtile ale lui Pircălab și golul întîi înscris de Dumitrache o salvează de la aprecieri mai drastice, cît și oaspeților, formație care a venit la București să piardă cît mai onorabil, și care... și-a atins umilul scop.

Contrar așteptărilor — în tribune se miza pe o diferență de scor astronomică — Dinamo a practicat de-a lungul primei reprize un joc fără excepție mediocru, lipsit de scînteI, nereușind, minute în șir, să amenințe poarta lui Nagel și nici — argument la fel de important, poate, ca și golul — să creeze faze de fotbal veritabil, spectaculoase... Prima de acest gen a fost realizată abia cu două minute înainte de finalul reprizei, cînd Nagel, presat de Dumitrache, a respins mingea pe... volé-ul lui Lucescu, al cărui șut a fost deviat, printr-o paradă spectaculoasă, de goalkeeper-ul clujean.

În rest, cîteva încercări

Ovidiu IOANIȚOAIA

(Continuare în pag. a 3-a)

CAMPIONATUL NAȚIONAL DE CICLOCROS

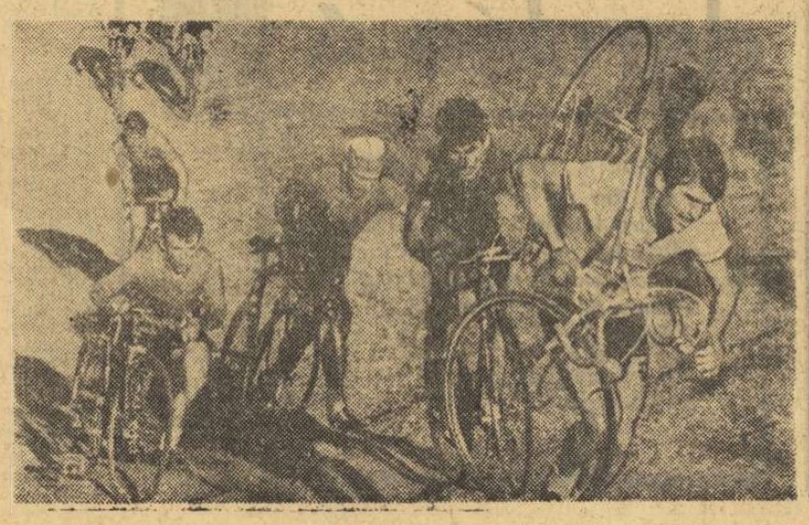

Ciclocrosiștii „escaladînd" una din colinele traseului de ieri.

(Citiți în pag. a II-a cronica campionatului național de ciclocros).

Foto : N. DRAGOȘ

G. NEGOESCU – NOUL CAMPION DE CICLOCROS AL ȚĂRII

● SPORTIVII DE LA STEAUA AU CUCERIT TOATE TITLURILE!

● PROVINCIA A DAT O REPLICĂ DÎRZĂ CAPITALEI!

Numeroși spectatori au luat ieri drumul Pantelimonului pentru a asista la finalul sezonului ciclist al anului 1969. Și n-au avut ce regreta. Vremea a fost admirabilă, iar întrecerile peste așteptări. Cei aproape o sută de concurenți aliniați la starturile celor cinci categorii, prin eforturile și dîrzenia cu care și-au disputat șansele au întregit reușita întrecerilor. De altfel, secvențele cele mai importante au fost „prinse" pe pelicula televiziunii.

La juniori mici, cei 22 de concurenți s-au întrecut pe parcursul a 11,500 km, cît au măsurat cele 5 ture. În această cursă provincia a asaltat de la început primul loc. Dar, M. Ferfelea, printr-un efort susținut, a reușit să se situeze în fruntea clasamentului, aducînd clubului Steaua primul titlu de campion, în timp ce brașoveanul A. Ardeleanu și clujeanul E. Îmbuzan au trebuit să se mulțumească cu locurile 2—3.

Proba următoare, a juniorilor mari, a avut o desfășurare aproape identică cu prima: tot 22 de concurenți, aceeași luptă între reprezentanții Capitalei și provinciei și în sfîrșit al doilea titlu de campion cucerit de clubul Steaua, prin N. Gavrilă. Deosebiri: juniorii mari au parcurs 7 ture (16,100 km), iar pe locurile 2—3 au sosit, „frățește", avînd același timp, Szekely (C.S.M. Cluj) și Hrisoveri (C. S. Brăila).

Spectacolul cel mai impresionant l-a oferit cursa seniorilor. Principalii candidați la tricoul de campion național, se anunțau G. Negoescu, M. Ioniță, D. Stanca și V. Selejan. Confirmînd forma bună din ultimele sale evoluții, tenacele G. Negoescu și-a trecut în palmaresul său o meritată victorie în cea mai importantă probă desfășurată pe un traseu extrem de dificil.

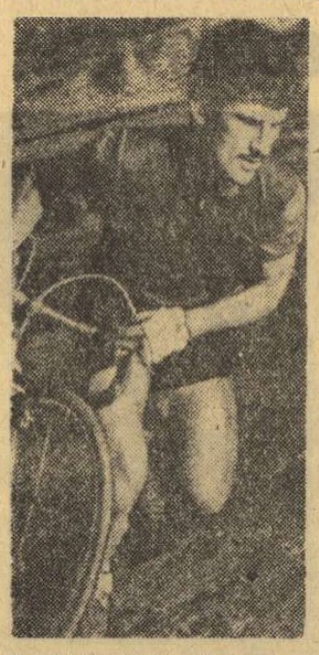

G. NEGOESCU (Steaua) — noul campion de seniori, în plin efort.

Ieri, el a fost de departe cel mai bun om al campionatului.

După un început furtunos, în care s-a „bătut" spectaculos cu V. Selejan, M. Ioniță și D. Stanca, G. Negoescu a luat cursa pe cont propriu, distanțîndu-se cu fiecare tur și trecînd primul linia de sosire, cu un avans de aproape 2 minute față de al doilea clasat.

Iată rezultatele tehnice: **seniori (20 concurenți, 10 ture, 22,600 km):** 1. G. Negoescu (Steaua) 50:00, 2. D. Stanca (Dinamo) 52:15, 3. V. Selejan (Dinamo) 53:23, 4. C. Popescu (Voința București) 55:10, 5. M. Ioniță (Dinamo) 55:40, 6. Arpad Györfi (C. S. Mureșul Tg. Mureș) 55:45, 7. N. David (C. S. Mureșul Tg. Mureș) 56:47, 8. I. Cosma (Dinamo) 57:20; **juniori mari (22 concurenți, 7 ture, 16,100 km):** 1. Niculae Gavrilă (Steaua) 38:55, 2. Ștefan Szekely (C.S.M. Cluj) 39:25, 3. Mihai Hrisoveri (C.S. Brăila) 39:25, 4. Ion Cernea (Olimpia București) 40:35, 5. Vasile Rusu (C.S.M. Cluj) 41:15, 6. Niculae Gaman (Tractorul) 42:30; **juniori mici (22 concurenți, 5 ture, 11,500 km):** 1. M. Ferfelea (Steaua) 27:50, 2. Aurel Ardeleanu (Dezrobirea Brașov) 28:20, 3. Eugen Îmbuzan (C.S.M. Cluj) 28:25, 4. Vasile Badea (Dezrobirea Brașov) 28:55, 5. Viorel Murineanu (Șc. sp. nr. 3 Buc.) 29:25, 6. Ion Nedelcu (Șc. sp. nr. 2 Buc.) 30:10; **semicurse (2 ture, 4,500 km):** 1. Mihai Pascu (Șc. sp. nr. 2 Buc.) 11:35, 2. C. Diaconu (Unirea Giurgiu) 12:05, 3. Adrian Dumitrescu (C.S. Brăila) 12:20; **oraș (1 tur, 2,260 km):** 1. Geza Grazan (Viitorul Baia Mare) 4:30.

Gheorghe DINU

CAMPIONATELE NAȚIONALE DE ȘAH

MASCULIN: Fruntașii se suspectează

Trecută aseară de „ecuator", finala masculină rămîne în continuare echilibrată, dar valorile autentice s-au cristalizat luîndu-și locul presupus într-o ierarhie fragilă și uneori nedreaptă.

Oricum, după un început energic, marcat de cîteva realizări teoretice și practice care vor rămîne, favoriții s-au retras la adăpostul cazematelor, socotind că și în șah betonul poate fi bun la ceva. În aceste condiții, turneul este animat de jucătorii din eșalonul secund, ale căror partide, neputînd crea seisme în clasament, sînt neurmărite. Dar, prin aceasta ele nu-și pierd cu nimic din valoare. Troianescu, Bondoc, Fischer, Reicher, Grünberg — de pildă — joacă aprig, probabil din simpla plăcere de a juca, ignorează mesele vecine, află la sfîrșitul rundei ce au făcut Gheorghiu, Ciocîltea, Ghițescu... Ce să facă? Remiză! Există, probabil, aici o oarecare injustețe, dar — vă întrebăm — care dintre sporturi a reușit, oare, să fie totdeauna drept pînă la capăt?

Miza este foarte mare, în joc aflîndu-se nu atît titlul de campion (care de fapt nu-l poate scăpa lui Florin Gheorghiu) dar — mai ales — pașaportul olimpic, atît de râvnit, atît de greu de obținut. Și concurenții nutresc, alături de noi, speranța (poate naivă!) că posesorii lui vor fi desemnați EXCLUSIV în urma rezultatelor obținute la tablă și nu ca altădată, la masa verde a negocierilor de ședință...

Runda a XI-a, care marchează intrarea în cea de a doua jumătate a campionatului, a fost dominată de zimbetele diplomatice ale propunerilor de remiză, unanim acceptate: Varabiescu — Botez, Ungureanu — Ciocîltea, Mititelu — Stanciu, Neamțu — Ghițescu, Drimer — Voiculescu, Szabo — Partoș, Segal — Gheorghiu. A făcut o excepție disonantă Dan Bondoc, care neavînd nimic de pierdut a... cîștigat la Grünberg. Și, de asemenea, Reicher, cel totdeauna hulit pentru stilul său de „non combat", care a jucat împotriva lui Fischer o partidă de înalt voltaj, reținînd întreaga sală, deși toate celelalte întîlniri se încheiaseră.

Valeriu CHIOSE

ÎN CLASAMENT: Gheorghiu 7½ (1), Ciocîltea și Szabo 7 (1), Ghițescu 7, Mititelu 6½, Voiculescu și Partoș 6, Neamțu 5½ (1), Ungureanu 5½.

FEMININ: Marile emoții ale finișului

Sosirea se anunță foarte strînsă în finala campionatului național feminin de șah. În runda a XI-a pretendentele la titlu și-au îmbogățit zestrea de puncte dar diferența dintre ele a rămas aceeași, astfel că ultimele două partide vor fi hotărîtoare pentru desemnarea primei jucătoare a țării.

REZULTATE: Makai — Crăciun 1—0, Teodorescu — Juncu 1—0, Apostolescu — Nicolau 0—1, Miroslava — Pogorevici 0—1, Bogdan — Gogîlea 0—1, Desmireanu — Simu ½—½, Chiș — Baumstarck ½—½.

ÎN CLASAMENT continuă să conducă **Margareta Teodorescu cu 8½ p, urmată de Gertrude Baumstarck 8 p, Alexandra Nicolau, Veturia Simu și Suzana Makai cu 7½ p, Maria Pogorevici 7 p, Eleonora Gogîlea 6½ p.**

ÎN DIVIZIA A DE VOLEI

RAPIDUL K.O. ÎN GIULEȘTI!

Fără îndoială, meciul cel mai important al acestei etape s-a desfășurat în Giulești, în fața unui numeros public, opunînd pe cele două constante participante la turneele finale masculine, Rapid și Politehnica Galați. Studenții au obținut o surprinzătoare, dar meritată, victorie cu 3—1 (12, —12, 11, 7), în urma unui joc de un bun nivel tehnic. Secretul victoriei în fief-ul rapidist îl constituie, în principal, foarte buna organizare a jocului și blocajului cvasiimpenetrabil al studenților, în fața căruia atacul giuleștenilor s-a dovedit neputincios. După ce a condus detașat (10—2) la începutul setului prim, datorită activității ireproșabile a blocajului și defecțiunilor de construire a atacului în terenul rapidist, gălățenii au cedat spre final cîteva puncte adversarilor, ca urmare a neîndemînării lui Manu, dar n-au ratat victoria. Setul următor prevestea o revenire a Rapidului, care termină învingător, dar cu concursul arbitrului Gh. Ionescu, neatent la o fază clară, în final. Rapidul joacă într-adevăr mai bine, dar și mai bine Politehnica. În finalul setului III, o nouă pripeală a arbitrului le ia giuleștenilor ultima șansă de a ajunge pe studenți la „potou". Apoi oaspeții se impun categoric, cîștigînd clar setul IV și partida, după ce antrenorul gălățean Florin Balais (foarte inspirat tot meciul) a schimbat pe jucătorul Eibenschutz cu tînărul Stere, mai util echipei. S-au remarcat *Udișteanu, Păduraru, Stere* de la învingători, *Drăgan* și *Cătălin* de la învinși. Au arbitrat Gh. Ionescu (cu greșelile amintite) și I. Armeanu (bine).

Aurelian BREBEANU

● În sala din șos. Ștefan cel Mare au fost programate două întîlniri feminine: DINAMO — CEAHLĂUL P. NEAMȚ și MEDICINA — I.E.F.S.

În prima partidă am asistat la un joc, asemenea unui antrenament, nu prea „tare".

Jucătoarele de la Piatra Neamț au dat o replică slabă campioanelor. Atacurile lor nu au reușit de regulă să depășească blocajul dinamovistelor (efectuat cel mai adesea individual), în timp ce în apărare au lăsat teren liber ripostei adverse. Bucureștencele s-au complăcut în jocul monoton al oaspetelor, mulțumîndu-se doar a-și mări zestrea cu două puncte și a nu oferi nimic publicului spectator. Și pentru că trebuia să existe o învingătoare, aceasta a fost — cum era și firesc — echipa Dinamo, cu *3—0 (4,6,7)*.

Un aspect diametral opus — cel puțin în ceea ce privește echilibrul de forțe existent în teren și numeroasele faze de „tensiune" — a oferit partida dintre celelalte două combatante, *Medicina* și *I.E.F.S.* Înainte de cronica meciului, ni se pare nimerit să ne oprim asupra cazului *Gabriela Popa*. Jucătoare cu reale calități și perspective, selecționată în lotul național, ea stă de la începutul campionatului pe banca rezervelor, datorită clubului clujean „U", care nu s-a hotărît încă să-i acorde dezlegarea. Trebuie să precizăm că G.P. este de la începutul anului universitar studentă a facultății bucureștene. Este nevoie cît mai urgent de o radicală schimbare de opinii... Și acum meciul. Medicinistele au reușit să obțină o victorie prețioasă în dauna studentelor de la I.E.F.S. Învingătoarele au dovedit mai multă omogenitate și calm în toate acțiunile. Atacul penetrant — în care au excelat *Elena Pandrea* și *Venera Zaharescu* (foarte bune și la blocaj), bine secondate de *Eva Klein* — și apărarea la fileu au fost atuurile victoriei. Învinsele au jucat — în special în prima parte a partidei — în permanență aproape de valoarea adversarelor, cedînd de fiecare dată în finalurile de set (cu excepția ultimului) datorită numeroaselor greșeli în apărare și a unui atac lipsit de forță. Așadar *3—0 (8, 11, 5)* pentru Medicina. Bun arbitrajul prestat de *N. Ionescu* și *A. Ionescu*.

Emanuel FANTANEANU

● În sala Progresul s-au disputat partida feminină PROGRESUL — PENICILINA IAȘI și cea masculină PROGRESUL — UNIREA TRICOLOR BRĂILA. În primul joc, tînăra și neexperimentata echipă gazdă a fost o pradă ușoară pentru ieșence. Acestea, fără să fi jucat la potențialul maxim, au obținut victoria cu *3—0 (6, 7, 4)*, după 60 de minute, pe parcursul cărora antrenorul N. Roibescu a folosit același sextet. În partida masculină, brăilenii au învins cu *3—2 (4, —14, —15, 15, 10)*. Jocul, cu excepția primului set, a fost deosebit de echilibrat.

Brăilenii au cedat două seturi, ca urmare a lipsei dublajului sau a atacurilor afară din teren. Bucureștenii au comis, la rîndul lor, eroarea de a nu se concentra suficient, de a avea o primire defectuoasă, și oaspeții, care au greșit mai puțin în final, au părăsit terenul învingători. *(N. Mateescu)*.

● RAPID — VOINȚA M. CIUC (f) *3—0 (8, 1, 6)*. Și de această dată jucătoarele de la Voința au decepționat. Rapidistele care nu au arătat nimic deosebit, au cîștigat totuși cu ușurință. *(V. Săndulescu*-coresp.).

● FARUL — C.S.M. SIBIU (f) *3—1 (—10, 8, 4, 9)*. A fost un joc frumos, încheiat cu victoria meritată a gazdelor. Au arbitrat bine V. Ranghel și N. Georgescu, ambii din Ploiești. *(C. Goldenberg*-coresp.).

● UNIVERSITATEA TIMIȘOARA — C.P.B. (f) *3—2 (—13, 8, —15, 1, 9)*. Joc de bun nivel tehnic, în care studentele au profitat de momentele de cădere ale bucureștencelor. *(C. Crețu*-coresp.).

● MINERUL B. MARE — PETROLUL PLOIEȘTI (m) *3-0 (8, 13, 9)*. Meci foarte slab, cu greșeli din partea ambelor echipe. Au arbitrat foarte bine Pătru Zoe din București și Nicolae Rotaru din Sibiu. *(N. Tohătan*-coresp. principal).

● TRACTORUL BRAȘOV — DINAMO BUCUREȘTI (m) *0—3 (—5, —3, —11)*. Victorie categorică a bucureștenilor, facilitată și de comportarea slabă a brașovenilor. *(Eugen Bogdan*-coresp.).

● POLITEHNICA TIMIȘOARA — STEAUA (m) *1—3 (—6, —4, 13, 7)*. Gazdele nu puteau emite pretenții în fața campionilor, pierzînd fără drept de apel. *(Ion Ene*-coresp).

● UNIVERSITATEA CRAIOVA — VIITORUL BACĂU (m) **1—3 (12, —13, —4, —10).**

fotbal

DIVIZIA B

SERIA I: Progresul București se distanțează

POLITEHNICA GALAȚI — FLACĂRA MORENI 2—1 (1—1). Meciul s-a disputat la Tecuci, deoarece terenul echipei Politehnica este suspendat. Jocul a fost de slabă factură tehnică, presărat cu multe duritățI. În min. 72, jucătorii Zdrăilă (Politehnica) și Drăgan (Flacăra) au fost eliminați pentru lovirea adversarului. Golurile au fost marcate de Botescu (min. 7), Zdrăilă (min. 61), respectiv Răduță (min. 15). A arbitrat D. Isăcescu — București. **(C. Filiță**, coresp.).

POIANA CÎMPINA — OȚELUL GALAȚI 1—0 (0—0). S-a jucat fără orizont, majoritatea acțiunilor ofensive fiind destrămate pe linia de 16 m. Unicul gol a fost realizat de Iordache (min. 55), la o învălmășeală în fața porții lui Șerbănoiu (Oțelul). În min. 44, Popescu (Poiana) a înscris un gol care a fost anulat de arbitrul P. Badea pe motiv de fault. Arbitrul P. Badea (Brașov), în afara acestei greșeli, a condus bine. **(C. Vîrjoghie**, coresp.).

CEAHLĂUL P. NEAMȚ — GLORIA BÎRLAD 2—2 (2—0). Înaintașii localnici au ratat multe ocazii, printre care și un 11 m, prin Zaharia. Au marcat: Pătrașcu (min. 3), Rencea (min. 45) pentru Ceahlăul, Codreanu (min. 68 și 70) pentru Gloria. **(C. Nemțeanu**, coresp.).

CHIMIA SUCEAVA — METALUL BUCUREȘTI 1—0 (1—0). Joc deosebit de disputat, cu multe faze spectaculoase. În min. 8, Teodorescu, în urma unei acțiuni personale, a înscris unicul gol. În repriza secundă, metalurgiștii au dominat mai mult, însă apărarea gazdelor a fost la post. A. Macovei (Bacău) a arbitrat bine. **(C. Alexa**, coresp. principal).

PROGRESUL BUCUREȘTI — DUNĂREA GIURGIU 3—0 (2—0). Elevii lui V. Stănculescu au realizat o nouă victorie, de astă dată în fața jucătorilor de la Dunărea. Bucureștenii au avut inițiativa aproape în permanență, dominînd uneori categoric. Replica oaspeților nu a fost pe măsura posibilităților lor, dovedite cu ocazia altor evoluții în Capitală. Scorul a fost deschis de Raksi (min. 20), apoi înaintașii Progresului au ratat cîteva ocazii. Cu un minut înainte de pauză, Matei a șutat de la marginea careului, balonul s-a lovit de Marin (Dunărea) și... tabela s-a modificat: 2—0 pentru Progresul. În repriza secundă, superioritatea bucureștenilor a fost concretizată de Raksi (min. 69), care a fructificat o pasă primită de la Georgescu. A arbitrat foarte bine A. Alexe — Rm. Vîlcea. **(p. v.)**.

SPORTUL STUDENȚESC BUCUREȘTI — PROGRESUL BRĂILA 3—1 (2—0). Joc de slabă factură tehnică. În prima repriză, studenții au avut inițiativa și au marcat de două ori, prin Cicu (min. 16) și Duțan (min. 32). După pauză, Păiș a mărit avantajul studenților, iar în min. 51 Angheluță (Progresul) a redus din handicap. În min. 55, Stoicescu (Progresul) a fost eliminat pentru proteste. A arbitrat corect O. Comșa — Craiova. **(P. Peană**, coresp.).

ȘTIINȚA BACĂU — METALUL TÎRGOVIȘTE 3—1 (3—1). Studenții au atacat în permanență poarta adversă, concretizînd de 3 ori, prin Goia (2) și Boiangiu. Oaspeții au redus din handicap prin Nițescu. A condus bine V. Popa — Iași. **(F. Ene**, coresp.).

METROM BRAȘOV — PORTUL CONSTANȚA 1—0 (0—0). Joc viu disputat. După o repriză echilibrată, în cea de a doua brașovenii au insistat mai mult și au marcat unicul gol, prin Furnică (min. 68). A arbitrat bine R. Stîncan — București. **(C. Gruia**, coresp. principal).

CLASAMENTUL

1. Prog. Buc.	14	8	4	2	25— 6	20
2. Metalul Buc.	14	7	3	4	26—16	17
3. Politehnica	14	7	2	5	17—17	16
4. Flacăra	14	6	3	5	23—20	15
5. Met. T-viște	14	6	3	5	24—23	15
6. Poiana	14	6	3	5	18—17	15
7. Chimia	14	7	1	6	13—13	15
8. Metrom	14	6	3	5	17—17	15
9. Dunărea	14	6	3	5	17—21	15
10. Portul	14	7	0	7	20—17	14
11. Oțelul	14	5	3	6	17—21	13
12. Gloria	14	4	4	6	25—30	12
13. Prog. Brăila	14	4	3	7	13—21	11
14. Ceahlăul	14	5	1	8	19—21	11
15. Știința	14	4	2	8	13—20	10
16. Sp. studențesc	14	3	4	7	19—26	10

ETAPA VIITOARE (30 noiembrie): Oțelul — Ceahlăul, Gloria — Sportul studențesc, Dunărea — Știința, Metalul Tîrgoviște — Progresul București, Portul — Poiana, Progresul Brăila — Metrom, Metalul București — Politehnica, Flacăra — Chimia.

SERIA A II-a: Ripensia a preluat conducerea

C.F.R. ARAD — MINERUL BAIA MARE 1—0 (0—0). Arădenii au dominat o bună parte din timp, iar oaspeții au acționat pe contraatac. După înscrierea golului (Czako, min. 47), băimărenii au avut inițiativa, dar n-au putut egala. V. Topan (Cluj) a arbitrat cu scăpări. **(Gh. Nicolăiță**, coresp.).

METALURGISTUL CUGIR — MINERUL ANINA 1—0 (0—0). Gazdele au jucat bine și au ratat multe ocazii, printre care și un 11 m (Smadea). Minerii s-au apărat, în general, bine și au construit acțiuni periculoase pe contraatac. A marcat: Savancea II (min. 60). Foarte bun arbitrajul lui C. Nițescu — Sibiu. **(M. Vîlceanu**, coresp.).

CHIMIA RM. VILCEA — VAGONUL ARAD 1—0 (0—0). Lupta pentru cele două puncte și-a pus amprenta în mod negativ asupra calității jocului. Vagonul a fost un adversar de temut, care și-a organizat bine apărarea și a asaltat deseori buturile echipei gazdă. Unicul gol a fost realizat de Petrică (min. 46). Gh. Popovici (București) a condus foarte bine. **(D. Roșianu**, coresp.).

METALUL TR. SEVERIN — OLIMPIA ORADEA 1—0 (1—0). Deși au ratat exasperant de mult, gazdele au realizat totuși o victorie meritată. Orădenii au jucat mai bine în repriza a doua. Autorul golului: Muschici (min. 17). Excelent arbitrajul lui G. Blau — Timișoara. **(G. Manafu**, coresp.).

ELECTROPUTERE CRAIOVA — C.F.R. TIMIȘOARA 0—0. Craiovenii au dominat copios, dar H. Popescu, Resciuc și colegii lor au ratat. La rîndul lor, timișorenii au avut posibilitatea să marcheze, însă Cioropanu și Periatu n-au putut înșela vigilența portarului craiovean. V. Pădureanu (București) a condus fără greșeală. **(S. Gurgui**, coresp. principal).

RIPENSIA TIMIȘOARA — C.S.M. Sibiu 4—1 (2—1). Peste 8000 de spectatori au asistat la derbiul seriei a II-a. În prima repriză, sibienii au rezistat acțiunilor ofensive ale localnicilor, însă după pauză ei au fost depășiți clar de timișoreni. În min. 12, Seceleanu (Ripensia) a fost faultat în careu și Dobîndă a transformat penaltiul. În min. 36, un nou 11 m, de data asta în careul Ripensiei și Unguroiu (C.S.M.) a adus egalitatea pe tabela de marcaj. Apoi, în min. 43, Surdan (Ripensia) readuce echipa sa în avantaj. În repriza secundă, Petrovici (min. 47) și Kun I (min. 73) au mărit avantajul echipei Ripensia. Arbitrul M. Bădulescu (Oradea), cu excepția acordării cu ușurință a penaltiului în favoarea C.S.M., a condus corect. **(I. Stan**, coresp.).

OLIMPIA SATU MARE — C.S.M. REȘIȚA 2—0 (1—0). Teren desfundat, alunecos. Oaspeții au acționat timid și sporadic la poarta adversă. Dominarea teritorială a gazdelor a fost concretizată prin golurile marcate de Both (min. 27) și Naghi (min. 61). Corect arbitrajul lui G. Vereș — Cluj. **(A. Verba**, coresp.).

GAZ METAN MEDIAȘ — METALUL HUNEDOARA 1—0 (1—0). Mediașenii au evoluat la un bun nivel și au reușit, în final, să cîștige la limită. Unicul gol a fost realizat din penalti. Autor Filip (min. 20). A condus corect și autoritar Tr. Cruceanu — Arad. **(Z. Rișnoveanu**, coresp.).

CLASAMENT

1. Ripensia	14	8	1	5	32—18	17
2. C.S.M. Sibiu	14	7	3	4	16—14	17
3. C.F.R. Tim.	14	6	4	4	17—11	16
4. Olimpia S. M.	14	8	0	6	22—19	16
5. Vagonul	14	7	2	5	13—12	16
6. Min. B. M.	14	6	3	5	10— 7	15
7. Metalurgistul	14	7	1	6	16—15	15
8. Electroputere	14	6	3	5	13—14	15
9. C.F.R. Arad	14	6	2	6	22—18	14
10. C.S.M. Reș.	14	5	4	5	17—13	14
11. Olim. Oradea	14	6	2	6	20—21	14
12. Min. Anina	14	6	1	7	24—21	13
13. Gaz metan	14	6	0	8	13—21	12
14. Met. Huned.	14	3	4	7	11—18	10
15. Chimia	14	5	0	9	14—23	10
16. Met. Tr. Sev.	14	5	0	9	11—26	10

ETAPA VIITOARE (30 noiembrie): C.S.M. Reșița—Gaz metan, Olimpia Oradea—Electroputere, C.S.M. Sibiu—C.F.R. Arad, Minerul Anina—Ripensia, Vagonul—Metalul Tr. Severin, C.F.R. Timișoara—Metalurgistul Cugir, Minerul Baia Mare—Chimia, Metalul Hunedoara—Olimpia Satu Mare.

ÎN DIVIZIA A, DE BASCHET

I.E.F.S. (m) ȘI CONSTRUCTORUL BUCUREȘTI (f) ÎNVINGĂTOARE ÎN DEPLASARE

MASCULIN

COMERȚUL TG. MUREȘ — I.E.F.S. 61—62 (31—26, 54—54). O partidă extrem de disputată și echilibrată în care gazdele, deși foarte combative, nu au putut anihila superioritatea tehnică și tactică a studenților care au cîștigat la limită, după prelungiri. Cele mai multe puncte: Țedula 16, Bencze 12, Mihalideak 10, Bara 9 pentru Comerțul, respectiv, Pîrșu 21, Antonescu 12, Dumitru 9. Au arbitrat bine D. Crăciun și Fr. Took. *(C. Albu-coresp.)*.

POLITEHNICA BRAȘOV — POLITEHNICA BUCUREȘTI 65—61 (38—33). Un joc frumos, disciplinat, cu un final dramatic în care brașovenii au cucerit o victorie muncită și meritată. Ei au avut, de altfel, inițiativa majoritatea timpului dar, de fiecare dată, bucureștenii au revenit. Cele mai multe puncte: Deaky 15, Bădescu și Dikay cîte 14, M. Iliescu 13 pentru gazde, respectiv, Georgescu 17, Popa 16. Au arbitrat cu competență V. Kadar și A. Balas. **(Tiberiu Maniu-coresp.)**.

UNIVERSITATEA TIMIȘOARA — I.C.H.F. BUCUREȘTI 93—65 (37—30). Bucureștenii au rezistat timp de 15 minute ritmului impus de gazde care, apoi, și-au depășit adversarii sub toate aspectele. Antrenorul timișorean a rulat tot lotul, iar tinerii integrați în echipă au demonstrat că promovarea lor este de bun augur. Oaspeții au dezamăgit, deoarece au acționat dezorganizat și au avut multe fisuri în disputa sub panou. Principalii realizatori: Ionescu 22, Viciu 22, Cîmpeanu 13, Caloș 12 pentru „U", respectiv, Mălușel 21, Satmari 8, Chiciu 7. Bun arbitrajul prestat de I. Krasznai și G. Dutka. *(P. Arcan-coresp. principal)*.

UNIVERSITATEA CLUJ — VOINȚA BUCUREȘTI 77—61 (39—30). Partida a fost în permanență la discreția studenților care, cu toate că nu au evoluat la valoarea lor maximă, au cîștigat comod avînd în Demian și Rühring excelenți realizatori. Dacă scorul nu a luat proporții, faptul se datorește intenției antrenorului, dr. Bugnariu, de a folosi tot lotul. Cele mai multe puncte: Demian 29, Rühring 20, Simon 11 pentru „U", respectiv, Strugaru 16 și Kiss 10. Au arbitrat bine B. Koos și S. Palici. *(Mircea Radu-coresp.)*.

DINAMO BUCUREȘTI — RAPID 88—77 (36—34). În min. 34 al partidei scorul era egal: 66—66. Spre sfîrșitul meciului, însă, Rapidul a început să piardă jucătorii de bază (Cr. Popescu, Popovici, Stănescu, cu cîte cinci greșeli personale) fapt care s-a repercutat direct asupra potențialului echipei. În ultimele cinci minute, campionii au scăpat de tracul inexplicabil de pînă atunci și, în acest scurt răstimp, s-au distanțat pînă la o diferență de 11 puncte care este însă prea severă față de desfășurarea generală a partidei. Au marcat: Albu 26, Diaconescu 8, Dragomirescu 14, Giurgiu 12, Haneș 7, Cernea 8, Săuca 7, Mazilu 4, Vizner 2 pentru Dinamo, Predulea 20, Popescu 14, Popovici 12, Tursugian 10, Bandu 4, Stănescu 6, Lucaci 2, Vlădescu 4, Czell 4 și Roxin 1 pentru Rapid. Nesiguri în decizii arbitrii A. Berger și I. Șerbănescu. *(P. Iv.)*.

STEAUA — POLITEHNICA GALAȚI 113—84 (60—33). Un meci la discreția militarilor care au jucat foarte bine în atac, dar au neglijat total apărarea. Politehnica Galați, o umbră a ceea ce a fost în anii trecuți. Cei mai buni: Nosievici și Czmor de la Steaua, respectiv Moraru. *(F. Simion-coresp.)*.

FEMININ

RAPID — PROGRESUL BUCUREȘTI 69—50 (33—24). Bogata experiență a campioanelor și-a spus cuvîntul mai ales în repriza secundă cînd, printr-o serie de contraatacuri succesive și rapide purtate de Ferencz și Chiraleu, ele s-au detașat de mai tinerele lor adversare. Încurcătoare comportarea Octaviei Bițu, aproape complet refăcută după accidentul suferit la genunchi. Cele mai eficace: Bițu 14, Vasilescu 10, Suliman 8 de la Rapid, respectiv, Popescu 14, Rădița 9. Au arbitrat bine L. Vasilescu și V. Popescu. **(D. Diaconescu — coresp.)**.

POLITEHNICA BUCUREȘTI — A.S.A. CLUJ 97—59 (52—27). Studentele au jucat la început prudent în apărare stăvilind cîteva atacuri ale oaspetelor. Apoi, avînd în Taflan o excelentă coordonatoare și realizatoare, au înscris coș după coș acumulînd pînă la pauză un avans de 25 de puncte. În această parte a meciului clujencele, cu o „zonă" defectuoasă, nu au putut opri ritmul alert impus de gazde. În repriza a doua, oaspetele au aplicat presingul, dar cele care au înscris mai mult au fost studentele care și-au depășit adversarele la toate capitolele și în special la aruncările de la distanță și semidistanță. Cele mai bune: Taflan, Diaconescu, Savu de la Politehnica, Varga, Bugar și Jelescu de la A.S.A. Bun arbitrajul prestat de S. Filoti și V. Bordeianu. **(Fl. Șandu și A. Păpădie — coresp.)**.

MUREȘUL TG. MUREȘ — VOINȚA BRAȘOV 71—41 (42—23). Gazdele au evoluat la reala lor valoare depășindu-și net adversarele care s-au prezentat sub așteptări, mai ales în repriza secundă. Cele mai multe puncte: Brasai 18, Lörincz 18, Szabo 14 pentru Mureșul, Simon 16, Vogel 12, Ciurtea 10 pentru Voința. Au arbitrat bine dr. I. Știrbu și I. Szabo. **(C. Albu — coresp.)**.

UNIVERSITATEA CLUJ — CONSTRUCTORUL BUCUREȘTI 40—69 (16—40). Cu o formație remaniată din cauza plecării unor vechi titulare, clujencele nu au putut face față experimentatelor lor adversare care au cucerit o victorie pe deplin meritată. S-au evidențiat Horvath 12, Mureșan 10 de la Universitatea, respectiv Cdobescu 19 și Cherciov 10. Bun arbitrajul cuplului E. Hottya și M. Aldea. **(Radu Mircea — coresp.)**.

I.E.F.S. — CRIȘUL ORADEA 61—51 (27—22). Un start foarte slab al studentelor (min. 6 scor 13—5 pentru Crișul) le-a creat acestora probleme pentru tot meciul. Ele au forțat egalarea, au realizat-o destul de repede (min. 12: 15—15), dar pe tot parcursul întîlnirii au evoluat cu mult sub nivelul valorilor individuale care alcătuiesc echipa. S-a acționat pripit, au fost comise sumedenie de greșeli de tehnică, s-a ratat mult, chiar de sub coș. Avem impresia că tinerele și talentatele baschetbaliste de la I.E.F.S. s-au lăsat furate de parfumul succeselor obținute la începutul formării actualului lot și s-au culcat pe laurii victoriilor. Ar fi păcat să se petreacă așa ceva deoarece ar însemna condamnarea lor la plafonare. Orădencele au constituit din nou o apariție plăcută, cu un joc curajos pentru care merită felicitări. Cele mai bune: Bodor, Covaci, Vigh de la Crișul, Szabados și Pajtek de la I.E.F.S. Au condus bine arbitrii I. Petruțiu și M. Rizea. **(d. st.)**.

PRONOSPORT

AȘA ARATĂ O VARIANTĂ CU 13 REZULTATE EXACTE LA CONCURSUL PRONOSPORT NR. 47, ETAPA DIN 23 NOIEMBRIE 1969.

I. „U" Cluj — Rapid X
I. St. roșu — „U" Cr. 1
I. Farul — Steaua 2
V. Dinamo Bc. — Jiul X
V. U.T. Arad — F.C. Ar. 1
VI. Pol. Iași — A.S.A. Tg. Mureș 1
VII. Petrolul — Crișul 1
VIII. Dinamo Buc. — C.F.R. Cluj 1
IX. Genoa — Reggina 2
X. Mantova — Catanzaro 1
XI. Monza — Pisa 1
XII. Perugia — Catania 1
XIII. Arezzo — Varese 2

Fond de premii: 327.917 lei.

Plata premiilor pentru acest concurs se va face astfel:

În capitală începînd dela 28 noiembrie pînă la 7 ianuarie 1970 inclusiv.

În provincie dela 2 decembrie pînă la 7 ianuarie 1970 inclusiv.

„U" MERITA VICTORIA!

„U" CLUJ — RAPID 3—0

CLUJ, 23 (prin telefon, de la trimisul nostru). Stadionul Municipal, teren alunecos, timp frumos, 10 000 spectatori. „U": Ştefan 8 — Creţu 8, Pexa 8, Solomon 9, Cimpeanu 7, Anca 8, Oprea 7, Uifăleanu 5 (min. 81 — Bungău), Mustăţea 8, Adam 5 (min. 46 — Munteanu 8), Barbu 8.

RAPID: Răducanu 9 — Ştefan 8, Lupescu 9, Dan 9, Greavu 8, M. Stelian 6, Angelescu 8, Năsturescu 7, Neagu 6, Mazurachis 5 (min. 46 — Petreanu 6), Codreanu 7.

A arbitrat N. Rainea (Bîrlad) ★★★★★, ajutat la linie de I. Radu (Bîrlad) şi C. Silaghi (B. Mare).

Trofeul Petschowschi (pentru public): fără notă!

Tineret-rezerve: „U" — Rapid 3—0 (2—0).

Deşi partida s-a încheiat de un sfert de oră, tribuna a doua — unde se găsesc vestiarele jucătorilor şi arbitrilor — arată ca o cetate asediată. Sute de aşa-zişi sufletişti aşteaptă o nesportivă întîlnire cu arbitrul Rainea care, zic d-lor, le-ar fi furat meciul. Plecînd de la premisa că printre aceşti tineri exaltaţi — vinovaţi faţă de imperativele civilizaţiei, în primul rînd — există totuşi oameni de bună credinţă CARE N-AU ÎNŢELES cele două momente litigioase ale partidei, vom furniza explicaţiile pe care, profesional şi etic, avem datoria să le scriem negru pe alb. Care sînt faptele? În min. 67 şi 77, „U" a marcat două goluri prin Anca şi, respectiv, Munteanu. Spre marea amărăciune (pe care omeneşte o înţelegem) a publicului, ambele goluri au fost anulate de către arbitrul Rainea. Mulţi, majoritatea spectatorilor, au văzut ofsaidul, care, la ambele goluri, a fost — spunem noi — evident. O parte, minoră, a transformat sentimentele în raţiune vădit subiectivă. Pentru aceşti din urmă spectatori reluăm cele două faze: **În min. 67, Mustăţea şutează de la limita careului de 16 m în Dan, mingea ricoşează din fundaşul rapidist în spatele lui, la Anca, care înscrie.** Spectatorii necunoscători ai regulamentului au ţinut seama exclusiv de situaţia că mingea a venit de la Dan (deci de la adversar), IGNORÎND FAPTUL CĂ, ÎN MOMENTUL ŞUTULUI LUI MUSTĂŢEA, ANCA SE AFLA ÎN OFSAID. Exact în acel moment, tuşierul I. Radu a semnalat ofsaid, iar arbitrul Rainea a anulat, bineînţeles, golul. **Al doilea punct litigios (min. 77) s-a născut tot dintr-o acţiune a lui Mustăţea care (la 7—8 m de poartă), avîndu-l pe Dan în faţă, a preferat să-i paseze lui Munteanu, aflat, lateral, cu vreun metru în spatele apărătorului bucureştean.** Munteanu a şutat şi a marcat, dar arbitrul, pe fază, a anulat şi acest gol. Cum şi Mustăţea ar fi putut şuta la poartă, cu mari şanse de a marca — situaţia de gol era, într-adevăr, iminentă — decepţia clujenilor a fost imensă.

În ambele momente litigioase, arbitrul Rainea A LUAT SINGURA HOTĂRÎRE CORECTĂ. La sfîrşitul partidei, observatorul federal **Fl. Dumitrescu**, trimisul radiodifuziunii **N. Soare** şi ziaristul clujean **V. Cacoveanu** apreciau ca excelent arbitrajul brigăzii conduse de Nicolae Rainea (considerînd cele două goluri nevalabile), părere la care subscriem şi noi cu deplină convingere.

Referindu-ne la restul desfăşurării partidei, vom sublinia faptul că „U" ar fi meritat, cu prisosinţă, victoria. Avînd repetate ocazii de gol (min. 22 — Barbu, min. 41 — Mustăţea, min. 53 — Anca, min. 62 — Munteanu, şut în bara laterală, min. 73 — Barbu, min. 82 — Bungău, şut în bara transversală), fotbaliştii clujeni şi-au dominat extraordinar adversarii în ultima jumătate de oră cînd neşansa şi jocul impresionant al trio-ului Răducanu—Dan—Lupescu i-a privat de o victorie la care — moral — aveau depline drepturi. Cu o singură fază de gol — Neagu a şutat spre poartă goală în min. 72, dar Solomon a răsărit ca din pămînt, salvînd miraculos — Rapidul a obţinut un punct datorat, în egală măsură, providenţei şi apărării sale excelente.

Înţelegînd amărăciunea elevilor lui Ştefan Cîrjan, care azi au jucat mai bine ca adversarii lor şi ar fi meritat succesul (în box ar fi fost o victorie netă la puncte), nu putem fi de acord cu „decorul", care persistă şi acum, la aproape o oră de la finalul jocului, cînd tribuna a doua arată ca Troia asediată...

Marius POPESCU

HAT-TRICK-ul LUI LERETER

U.T.A. — F.C. ARGEŞ 3—0 (2—0)

ARAD, 23 (prin telefon, de la trimisul nostru). — Stadion U.T.A.; timp frumos; teren excelent, spectatori 4 000. A marcat: Lereter (min. 41, 43, 78).

U.T.A.: Gornea 8 — Birău 7, Bacoş 7, Pojoni 8, Broşovschi 6, Petescu 8, Lereter 9, Şchiopu 6, Axente 9, Domide 6, Moţ 6 (Dumitrescu min. 70).

F.C. ARGEŞ: Niculescu 7 — Pigulea 7, Olteanu 7 (min. 64 Barbu 7), Prepurgel 7, Vlad 5, Ivan II 6, Ştefănescu 8, Circiumărescu 6, Radu 6, Nuţu 5 (min. 71 Stan), Jercan 6.

A arbitrat Sever Mureşan (Turda) ★★★, ajutat la linie de I. Cimpeanu (Cluj) şi I. Boroş (Timişoara).

Trofeul Petschowschi (pentru public): 8.

Tineret-rezerve: U.T.A. — F.C. Argeş 2—2 (1—2).

Arădenii au trecut azi peste criza de formă care i-a măcinat în această toamnă şi, graţie lui Lereter, care a realizat „hat-trick"-ul, formaţia de pe malul Mureşului a revenit pe linia de plutire. U.T.A. a jucat azi bine, cu toată forţa (excelentă condiţie fizică) şi dacă luăm în considerare un penalti de care a fost frustrată precum şi o altă mare ocazie ratată de Axente, ne putem face o imagine clară asupra justeţei acestei victorii categorice.

Argeşenii au lăsat o bună impresie prin risipa de energie cu care şi-au apărat şansele, prin jocul ofensiv pe care au încercat să-l imprime; dar, din păcate, acţiunile lor, spre deosebire de cele ale textiliştilor, au rămas fără finalizare.

Iată şi un scurt film al meciului. După un start în care nu s-a întîmplat nimic deosebit, Pojoni primeşte primele aplauze, pentru acţiunea sa solitară, încheiată cu un şut spectaculos apărat de Niculescu min. 8.

Gazdele dirijează jocul, dar nu pericliteză poarta adversă, deoarece folosesc un stil stereotip: mingi pe sus, fără adresă, uşurînd misiunea apărării piteştene.

Sesizînd lacunele gazdelor la mijlocul terenului, oaspeţii echilibrează raportul de forţe, reuşind o primă acţiune periculoasă prin Radu, încheiată cu un şut apărat de Gornea (min. 20). Spre sfîrşitul reprizei, U.T.A. forţează deschiderea scorului, dar mingea trimisă de Lereter, cu capul, de la 2 m, este reţinută de Niculescu (min. 33). Apoi gazdele înscriu prin Moţ, dar arbitrul fluierase fault cu cîteva secunde înainte şi, deci, firesc golul nu este acordat (min. 40). După un minut se deschide scorul, în urma unui gol regulamentar. Moţ execută lovitura de colţ şi *Lereter*, atent, reia în poartă. Exact după două minute faza se repetă. Numai că acum cornerul este bătut de Axente şi *Lereter* reia (tot cu capul, exact de pe locul de unde înscrisese primul gol) în plasă (min. 43).

După pauză, jocul devine mai îndîrjit, piteştenii ies la atac.

După ce Axente ratează cea mai mare ocazie (min. 55), Ivan II trimite un şut puternic de la distanţă, reţinut însă de Gornea.

În min. 60, consemnăm o greşeală gravă comisă de arbitru: la un fault clar comis în careu de Circiumărescu asupra lui Lereter fluierul arbitrului rămîne... mut!

Schimbările operate aduc partidei un plus de vitalitate, dar uneori piteştenii rămîn descoperiţi în apărare fapt care aduce cel de al 3-lea gol. După o acţiune spectaculoasă a textiliştilor, Lereter trimite pentru a 3-a oară mingea în poarta lui Niculescu (min. 78). La cei 36 ani împliniţi, Lereter şi-a făcut pe deplin datoria.

Ion OCHSENFELD

ECHIPA ETAPEI

RĂDUCANU

SĂTMĂREANU LUPESCU DAN GREAVU

PETESCU LERETER

ACHIM AXENTE MOLDOVEANU GYÖRFI

Nu-i suficient să domini

FARUL — STEAUA 0—2 (0—1)

CONSTANŢA, 23 (prin telefon, de la trimisul nostru). Stadionul 1 Mai, timp excelent, teren foarte bun, spectatori — aproape 8 000. Au marcat: Voinea (min. 15) şi Tătaru (min. 77).

FARUL: Ştefănescu 6 — Antonescu 5, Stoica 7, Mareş 5, Pleşa 6, Tănase 6, Koszka 8, Ologu 6 (min. 69 Badea 7), Sasu 7, Tufan 7, Kallo 8.

STEAUA: Suciu 9 — Sătmăreanu 9, Hălmăgeanu 9, D. Nicolae 8, Vigu 7, Dumitriu III 6, Ştefănescu 6, Pantea 7, Tătaru 7, Voinea 7, Creiniceanu 7.

A arbitrat N. Cursaru ★★★★, ajutat la linie de Mihai Moraru (bine) şi Mihai Marinciu, toţi din Ploieşti.

Trofeul Petschowschi (pentru public): 8.

Tineret rezerve: Farul — Steaua 1—2 (0—1).

Într-un fel, lovitură de teatru în meciul Farul—Steaua: echipa gazdă a dominat copios aproape 80 de minute, iar oaspeţii, înscriind de două ori, s-au înapoiat acasă victorioşi. Steaua a deschis scorul în min. 15 la o lovitură de colţ. Creiniceanu a executat cu efect, iar **Voinea**, nemarcat, a deviat mingea în plasă, sub privirile stupefiate ale jucătorilor adverşi. După aceea, în min. 77, Tătaru a văzut o breşă în apărarea Farului şi de la 20 metri a şutat imparabil.

A jucat bine Steaua? S-a comportat slab Farul? Dacă ne-am ghida după perioadele de dominare şi, implicit, după abundenţa ocaziilor (am notat cel puţin 4, toate la fel de clare) Farul n-a jucat slab şi ar fi meritat, desigur, un rezultat egal. Linia de atac s-a agitat mult, a păstrat iniţiativa şi a încercat să sufoce apărarea Stelei prin acţiuni desfăşurate în ritm rapid şi mai ales în spaţiul de 16 metri. Sasu, Kallo, Tufan au muncit enorm pentru a obţine victoria, însă lipsa de luciditate atunci cînd ar fi putut să finalizeze, precum şi replica promptă a apărării Stelei (în frunte cu Suciu) au făcut să se irosească, pînă la urmă, toate energiile. Credem, în sfîrşit, că Farul a greşit tactic, acţionînd exagerat de mult pe un culoar central imaginar, cu mingi înalte, uşor de interceptat de jucători de talia lui Hălmăgeanu sau Sătmăreanu.

De partea cealaltă, Steaua a cîştigat la un scor nesperat, cu aportul substanţial al apărării. Atacanţii, în schimb, au fost destul de anonimi. Ei au legat puţine acţiuni (trei, patru în tot meciul), preferind intervenţii individuale. În aceste condiţii, victoria de la Constanţa, departe de a crea un sentiment de automulţumire, trebuie să dea prilej de reflecţie fotbaliştilor de la Steaua, întrucît compartimentul lor ofensiv continuă să nu dea satisfacţie.

Cum am spus, Farul a dominat cu autoritate încă din primele minute. Presiunea exercitată de echipa constănţeană la poarta lui Suciu este atestată şi de cele cinci lovituri de colţ de care gazdele au beneficiat pînă în momentul în care adversarii lor au deschis scorul. În replică, fotbaliştii de la Farul iniţiază alte atacuri în trombă, dintre care unul în min. 32 l-a pus pe Tufan (la 8 m de poartă!) într-o excelentă poziţie de şut. Atacantul echipei gazdă s-a dezechilibrat şi Suciu a intervenit salvator. Acelaşi Tufan, în min. 34, a ratat o nouă ocazie mare: la 10 metri de poartă el i-a lăsat timp lui Suciu să culeagă balonul chiar din picioarele sale. Apoi, în min. 37, a fost rîndul lui Sasu să rateze din apropierea porţii, printr-o „foarfecă" ce şi-a greşit cu puţin ţinta. În final, în min. 61, din nou Tufan (astăzi un veritabil campion al ratărilor) a încercat să trimită în plasă, peste Suciu, dar fără succes.

Raport de cornere: 8—3 pentru Farul.

Tiberiu STAMA

JOACA CU OCAZIILE DE GOL SE PLĂTEŞTE

DINAMO BACĂU — JIUL PETROŞANI 1—1 (1—0)

BACĂU, 23 (prin telefon, de la trimisul nostru). — Stadion 23 August, timp răcoros, teren bun, spectatori — aproape 9 000. Au marcat: Ene Daniel (min. 34) şi Naidin (min. 55).

DINAMO BACĂU: Ghiţă 7 — Kiss 6, Nedelcu 8, Velicu 8+, Comănescu 7, Vătafu 5 (min. 74 Panait), Duţan 6, Pană 8, Dembrovschi 7, Rugiubei 6 (min. 74 Băluţă), Ene Daniel 7.

JIUL PETROŞANI: Stan 8 — Taipal 7, Georgescu 8, Stocker 8, Tonca 6, Marinescu 6 (min. 76 Georgevici), Sandu 7, Peronescu 6 (min. 46 Achim 8+), Cotormani 7, Ion Constantin 7, Naidin 7.

A arbitrat P. Sotir (Medias) ★★★★★, ajutat la tuşe de R. Cocoi (Constanţa) şi O. Calugherovici (Braşov).

Trofeul Petschowschi (pentru public): 7.

Tineret-rezerve: Dinamo Bacău — Jiul Petroşani 4—1 (1—1).

Dinamoviştii au avut victoria în buzunar în prima repriză cînd au controlat cu autoritate jocul şi cînd au asaltat furibund reduta adversarilor. Cîteva exemplificări. Min. 10: Pană pătrunde în dispozitivul oaspeţilor, centrează de pe linia de corner, iar Ene Daniel, singur cu portarul în faţă, trimite cu capul balonul peste buturi. Min. 17: o altă combinaţie cu Pană şi Rugiubei în rolurile principale e irosită de lovitura imprecisă a lui Dembrovschi. Impulsionaţi şi de Nedelcu, care se avîntă mult înainte, atacanţii băcăuani string cu şi mai multă fermitate cleştele în jurul porţii lui Stan. Dar, Dembrovschi (min. 21 şi 33) şi Ene (min. 30) greşesc iarăşi ţinta. Cînd încordarea ajunge la culme şi tribunele devin un cazan gata să explodeze, iată şi golul mult aşteptat: Rugiubei execută un corner, balonul e respins de un apărător advers şi recentrat tot de Rugiubei în careu, unde Ene Daniel *pune, în sfîrşit, un cap inspirat, trimiţîndu-l în plasă: 1—0, în min. 34. Apărarea Jiului se dezagregă şi alte goluri par să se profileze la orizont. Dar, Ene ratează din nou, trăgînd de la 6 m peste poartă, imitat de Pană care şutează în portar de la numai cîţiva metri! Înainte de sfîrşitul reprizei, la o viguroasă intrare a lui Nedelcu, Peronescu rămîne pe gazon şi nu va mai relua jocul.*

Intră Achim (pe care Ozon îl ţine mereu în espectativă pentru „cazuri speciale") şi din acest moment echipa Jiului va deschide cartea la pagina unde scrie fotbal veritabil. Renunţînd la apărarea supraaglomerată, minerii pun mîna pe bagheţă şi dirijează jocul. Angrenajul dinamovist pare acum complet blocat. În min. 53, o combinaţie Cotormani-Achim e încheiată cu un şut periculos, blocat cu greutate de Ghiţă. Dar nu s-au scurs nici 3 minute şi cade golul egalizator. Achim centrează de pe dreapta, paralel cu linia porţii, la Naidin. *Acesta, profitînd de şovăiala lui Velicu şi Ghiţă, aruncă mingea spre poartă. Kiss, cu un ultim efort, încearcă să devieze balonul, dar e prea tîrziu şi îl împlîntă şi mai virtos în plasă, după ce mingea depăşise linia porţii. Gazdele nu reuşesc să se smulgă din hăţişurile derutei şi Jiul domină minute întregi. Jocul se echilibrează în min. 70 cînd ambele echipe sînt la un pas de prăpastie. I. Constantin şi, respectiv, Ene ratează însă ocazii rarisime de gol.*

George MIHALACHE

Un autogol cum n-am mai văzut...

PETROLUL—CRIŞUL 2-1 (1-0)

PLOIEŞTI, 23 (prin telefon, de la trimisul nostru). Stadion Petrolul, timp excelent, teren foarte bun, spectatori — aproximativ 8.000. Au marcat: Baumgartner (min. 14 — autogol), Cociş (min. 60), Grozea (min. 85 — din 11 m).

PETROLUL: M. Ionescu 7 — N. Ionescu 4, Bădin 9, Cringaşu 7, Mocanu 7, Iuhas 8, Moraru 7, Grozea 5, Dincuţă 5, Sfiriogea 5, Stănescu 4 (min. 33 — Cotigă 6).

CRIŞUL: Baumgartner 4 — Sătmăreanu 5, Sărac 7, Naghi 7, Popovici 6, Tomeş 5 (min. 54 — Ceauşu 5), Dărăban 4, Suciu 7, Harşani 4 (min. 70 — Cefan 5), Kun II 5, Cociş 8.

A arbitrat A. Rădulescu ★★, pentru gravele greşeli din min. 80 şi 85. Buni la linie, M. Bică şi R. Buzdugan (toţi din Bucureşti).

Trofeul Petschowschi (pentru public): 6.

Tineret rezerve: Petrolul—Crişul 0—2 (0—1).

Ultindu-vă, stimaţi cititori, la cine a marcat, cînd a marcat, şi apoi spunîndu-vă condiţiile cum s-au înscris golurile o să aveţi impresia că jocul de la Ploieşti a fost excepţional, dramatic, aşa cum îi place spectatorului. Dar, eroare! Totul s-a petrecut pe fondul unui meci anost. Două echipe tinere, în această splendidă zi pentru fotbal n-au reuşit, aproape mai de loc, să satisfacă legitima dorinţă a publicului, aceea de a vedea un fotbal bun. De ce? Fiindcă formaţia orădeană, în dorinţa de a obţine acel rîvnit punct în deplasare, s-a închis permanent, a aglomerat spaţiul din faţa porţii şi a mers pe principiul: „mai bine să distrugem, decît să construim". Doar cele două extreme (Suciu şi Cociş) au făcut excepţie de la regulă. Dar, numai cu două flori... Apoi, petroliştii erau marcaţi vizibil, încă din cabine, de insuccesul de la Craiova, pe care, spuneau ei, nu-l meritau. Dar, ce să-i faci... Inhibaţi de toate acestea, în ciuda unei dominări insistente, ploieştenii cu greu au putut trece de acest obstacol de care le era teamă. Şi aceasta, din cauza lipsei omului de gol. Grozea, Dincuţă, Sfiriogea, Cotigă au avut ocazii cît la un antrenament cu o echipă din „onoare", dar n-au înscris. Golul a picat dintr-o fază neaşteptată. Era minutul 14. De la 40 de metri, MOCANU şutează puternic la firul ierbii, în unghi. Baumgartner nu poate reţine, mingea deviază în rădăcina barei şi revine în braţele portarului orădean. Dar, cînd acesta încearcă să se scoale scapă balonul în plasă! Un autogol banal, aşa cum n-am mai văzut niciodată şi 1—0 pentru Petrolul. Minutele se scurg, dar fazele de poartă apar foarte rar. Abia în min. 18 vedem într-adevăr un şut pe poartă expediat de Moraru, de la 25 m. Se joacă slab, greşelile abundă, formaţiile par sleite de forţe, de parcă am asista la un meci de Cupă cu prelungiri.

Repriza secundă a început cu o furtună la poarta oaspeţilor. În min. 47 şi 48, Sfiriogea şutează pe lîngă poartă, iar bomba lui Dincuţă (min. 49) este apărată excelent de Baumgartner. Asediul la poarta Crişului creşte în intensitate, atingînd apogeul în minutele 54 şi 55. Cinci cornere consecutive, şuturi ale lui Sfiriogea şi Cotigă, dar golul nu mai cade. Şi iată Crişul scapă pe contraatac. În min. 60, COCIŞ îl depăşeşte cu uşurinţă pe N. Ionescu şi, de la 14 m, cu un rist curat îl „execută" pe M. Ionescu. Este 1—1! Stupoare! În min. 80, cînd Petrolul atacă cu fundaşii, arbitrul comite cea mai mare greşeală de pînă atunci: la 8 metri de poartă, Mocanu încearcă să rela prin foarfecă. Dar Naghi îl deposedează, lăsîndu-l mingea cu palma. El ar fi trebuit, dar arbitrul lasă jocul să continue. Acordă, însă, lovitură de pedeapsă cînd nu era cazul, în min. 85: de la 6 metri. Sfiriogea şutează în mîna lui Sărac aflat în o jumătate de metru de el. GROZEA transformă impecabil lovitura de pedeapsă, aducînd victoria echipei sale. O victorie meritată, dar umbrită de aceste greşeli de arbitraj.

Constantin ALEXE

EFORT MINIM

(Urmare din pag. 1)

— nereuşite — ale lui Dumitrache sau Lucescu de a „sparge" pe lîngă un inspirat Cojocaru, o „bombă" a lui Marian Popescu — talentul acestuia a luminat centrul terenului vreo 30 de minute, pentru a se stinge complet după pauză — prinsă de Coman (min. 22), căutările — infructuoase — ale unui Sălceanu, dezorientat, apatia lui Ţegean, Schwartz şi, surprinzător, chiar a marilor sufletişti care sînt Dinu, Ghergheli şi Lucescu, evident marcaţi de oboseală.

Pînă la pauză, o singură fază va răpi publicului cîteva aplauze: golul înscris de Dinamo, opera... apărării clujene! Deleanu a executat o centrare „inocentă", Bretan a oprit mingea în interiorul careului mare şi, presat de cîţiva atacanţi bucureşteni, a rostogolit-o, parcă au ralenti, pe lîngă Nagel, neputincios şi uluit, spre fundul plasei...

Era 1—0 pentru Dinamo, şi ambele tabere păreau întru totul mulţumite, şi soarele era dulce ca mierea, şi publicul începuse să se plictisească de-a binelea.

A venit, însă, repriza secundă care i-a mai scos pe jucători şi pe spectatori din toropeală, graţie golului lui Dumitrache — un spectacol superb de cîteva clipe în care, la o foglia secca a lui Pircălab, „nouarul" naţionalei a plutit deasupra careului umplut de jucători ca un uliu şi a trimis, cu capul, mingea sub bară —, cîtorva curse ale aceluia care era cîndva adulat sub numele de „săgeata Carpaţilor" şi, în sfîrşit, celor două penaltiuri acordate de arbitrul întîlnirii la faulturi flagrante comise în careu — Soos asupra lui Pircălab şi Dinu asupra lui... Soos — transformate, impecabil, de Dumitrache şi acelaşi Soos.

Şi... cam atît! În ceea ce-l priveşte pe clujeni, aceştia au adus la Bucureşti o echipă al cărei merit principal este acela de a fi abordat tot meciul cu fruntea sus, ferindu-se de „betoane" sau aglomerări, apărîndu-şi şansa cu mijloace fidele fair-play-ului. Dar, la actuala valoare, mediocră, a atacanţilor şi fundaşilor laterali, ceferiştii nu puteau emite mai multe pretenţii. Şi — argument pro sau împotriva lor? — după jocul prestat, se pare, că nici n-au avut intenţia s-o facă...

SUCCES CLAR AL GAZDELOR

POLITEHNICA IAŞI — A.S.A. TG. MUREŞ 4—1 (1—0)

IAŞI, 23 (prin telefon). Stadion „23 August", timp frumos; teren bun, spectatori — circa 4 000. Au înscris: Cuperman (min. 21, 70 din 11 m şi 86), Moldoveanu (min. 51) pentru ieşeni, respectiv Trăznea (min. 68) pentru oaspeţi.

POLITEHNICA: Constantinescu 9 — Gavril 6 (min. 65 — Pall), Lupea 6, Alecu 7, Romilă 5 (min. 85 — Gavril), Andrioaiei 6, Contardo 7, Lupulescu 6, Cuperman 8, Moldoveanu 8 (min. 58 — Goliac 6), Costăchescu 6.

A.S.A.: Bay 5 — Sleam 6, Dondoş 5, Toth 5, Czako 7, Sălăşi 7, Ciutac 5, Caniaro 8, Sico 6, Trăznea 7, Lucaci 6.

A arbitrat Vasile Dumitrescu ★★★★★, ajutat la tuşe de Ilie Drăghici şi Alex. Paraschiv (toţi din Bucureşti).

Trofeul Petschowschi (pentru public): 9.

Tineret-rezerve: Politehnica Iaşi — A.S.A. Tg. Mureş 3—0 (0—0).

Duelul direct dintre ultimele două clasate a fost cîştigat clar de ieşeni, nu însă fără o oarecare opoziţie din partea mureşenilor, în special în prima parte a întîlnirii, cînd au avut trei şuturi periculoase spre poarta apărată cu succes de Constantinescu. Gazdele au continuat să prezinte în teren o garnitură cîrpită. Totuşi, terenul propriu, galeria care îi răsfaţă pe băieţii lui Iustin cînd joacă acasă au făcut ca partida cu A.S.A. să fie cîştigată la un scor nesperat. Oaspeţii au aplicat în tot meciul un marcaj strict, om la om, care a deranjat construcţia fazelor, dar „neinspiraţii" Dondoş şi Toth au constituit un permanent pericol pentru portarul Bay care, din cauza lor, mai putea primi încă cel puţin 3 goluri.

Primul gol este înscris în min. 21, cînd **Cuperman** îi driblează pe Dondoş şi Sleam, trece şi de Bay, ieşit în întîmpinare, şi introduce balonul în plasă. În min. 51, Moldoveanu insistă la o minge pe care Dondoş ezită s-o degajeze, trimite balonul (care depăşeşte în aer linia porţii) peste Bay. Dondoş, revenit în poartă, o degajează după ce arbitrul V. Dumitrescu (pe fază, ca şi tuşierul Ilie Drăghici) fluierase gol valabil: 2—0. În min. 53, Andrioaiei comite fault în careu asupra lui Caniaro. Ciutac execută lovitura de la 11 m, dar Constantinescu apără excepţional. În continuare, mureşenii beneficiază de o lovitură liberă, balonul ajunge la **Trăznea** care înscrie nestingherit: 2—1. Două minute mai tîrziu, Goliac se lansează într-o cursă în care este urmărit de Toth, acesta din urmă îl faultează în careu şi **Cuperman** transformată penaltiul: 3—1.

Ultimul gol este înscris tot de **Cuperman** care, în min. 36, sprintează spre poarta adversă, Toth ezită, Bay este driblat şi... 4—1.

D. DIACONESCU
coresp. principal

OBLEMENCO A AVUT O IDEE FALIMENTARĂ

STEAGUL ROŞU — UNIVERSITATEA CRAIOVA 3—0 (0—0)

BRAŞOV, 23 (prin telefon, de la trimisul nostru). — Stadion Steagul roşu, timp excelent, teren bun, spectatori — aproximativ 12 000. Au înscris: Florescu (min. 50), Ivăncescu (min. 57) şi Györfi (min. 66).

STEAGUL ROŞU: Adamache 9 — Ivăncescu 8, Jenei 8, Olteanu 7, Rusu 7, Pescaru 8, Kadar 7, Balint 7, Necula 6, Florescu 7, Györfi 9.

UNIVERSITATEA CRAIOVA: Papuc 7 — Niculescu 7, Mincă 7, Popa 9, Velea 7, Strîmbeanu 5 (min. 53 Ivan 6), Deselnicu 6, Martinovici 6, Niţă 8 (min. 73 Dăscu), Oblemenco 5, Bălan 6.

A arbitrat Nicolae Petriceanu ★★★★★, ajutat la linie de C. Petrea şi M. Niţă (toţi din Bucureşti).

Trofeul Petschowschi (pentru public): 9.

Tineret-rezerve: Steagul roşu — Univ. Craiova 2—2 (1—0).

După prima repriză, la Braşov toată lumea era neliniştită. Steagul roşu arătase puţină forţă în atac, iar craiovenii, cu formaţia lor de jucători voinici ca nişte soldaţi din garda Mariei Tereza, se apărau calm, lejer, acrobatic, neutralizînd un atac sărăcuţ în gîndire şi fantezie. În acest interval, oaspeţii fuseseră obligaţi să se replieze, să se apere aglomerat, fiindcă orice echipă gazdă atacă prin definiţie, chiar dacă o face fără luciditate, într-o manieră de „hei-rup". Dar studenţii au avut în prima repriză cele mai autentice ocazii de gol. În min. 14 şi 41, Bălan a şutat la poartă de era gata să-l **fărîme** pe Adamache, portarul braşovean s-a opus însă, prin reflexe rarisime, evitînd două goluri şi aşezînd astfel prima piatră la temelia victoriei echipei sale. De la regula numeroaselor acţiuni desfăşurate de jucătorii de la Steagul roşu, pe sus (acolo unde unii dintre ei, Necula, Györfi, Pescaru, n-aveau decît şansa de a servi drept culoare de contrast pentru detenta adversarilor) doar cîteva au făcut excepţie, devenind momente de speranţă: Györfi — min. 7; Pescaru — min. 17 şi 26.

În repriza secundă s-a întîmplat ceva care **demonstrează că fotbalul are un număr inepuizabil de situaţii.** Lui Oblemenco, aflat cu balonul aproape de centrul terenului, i-a venit una din acele idei falimentare ce pot compromite şansa unei echipe. El s-a hotărît, tam-nesam, să trimită mingea portarului său aflat la aproape 50 de metri. A şutat prea încet, iar braşoveanul **Florescu** a percutat balonul uşor pe lîngă Papuc, ieşit în întîmpinare fără altă alternativă. De aici s-a schimbat istoria jocului. Fotbaliştii de la Steagul roşu, cu mintea destupată şi cu sufletul uşurat, au realizat în continuare faze coerente, rapide şi derutante, în timp ce jucătorii craioveni deveniseră neinteresaţi, văzînd revirimentul unui adversar care de-acum înainte nu mai putea să piardă. A urmat o previzibilă majorare de scor, realizată de către **Ivăncescu**, printr-un şut de la distanţă (min. 57), şi de **Györfi**, care, după un duel cu Papuc, a pătruns cu mingea în plasă (min. 66). Braşovenii au mai avut şi o bară, încheind cu un scor confortabil o partidă pe care după prima repriză se rugau cerului să o cîştige oricum. Am văzut două echipe fără zi bună. Steagul roşu pare ieşită din formă, iar Universitatea arată parcă marcată de oboseală.

Romulus BALABAN

ROMÂNIA-CEHOSLOVACIA 42-6 (19-3)

(Urmare din pag. 1)

arătat că selecţionaţilor li s-a imprimat de către antrenori o concepţie lăudabilă, singura capabilă să ne aducă, chiar dacă nu în viitorul foarte apropiat, succesele la care posibilităţile (uneori încă incomplet puse în valoare) ne dau dreptul.

Pentru aceste prime rînduri, însă, limităm aici consideraţiile de ordin general, trecînd la un rezumat al partidei. Încă din prima clipă, jocul se „încinge" (în sensul pozitiv al cuvîntului), iar acţiunile ambelor echipe se desfăşoară într-un ritm surprinzător de rapid. Fără ca dominarea să aparţină vreuneia din cele două echipe în mod special, se realizează încă în primele 4 minute deschiderea şi egalarea scorului: Irimescu (min. 2) şi, respectiv Kourek (min. 4) transformă cîte o lovitură de pedeapsă şi tabela înregistrează, succesiv, 3—0 şi 3—3! Evident, aşteptările celor care-i considerau pe oaspeţi victime sigure sînt spulberate. Mai mult încă, rugbyştii cehoslovaci luptă, practic, de la egal la egal cu reprezentanţii noştri, care nu parvin să găsească „cheia" lacătului. De-abia în min. 28 reuşeşte Ciobănel să înscrie o frumoasă încercare, pe care Irimescu o transformă impecabil: 8—3. Din acest moment, treziţi parcă, jucătorii noştri pun stăpînire pe partidă, care se transformă (meritele oaspeţilor în acest sens sînt foarte mari) într-un autentic festival rugbystic, avîndu-i drept protagonişti pe români: 13—3 (Suciu încercare, Irimescu transformare în min. 33), 16—3 (Suciu încercare în min. 36), 19—3 (Durbac dropgoal în min. 40), scor cu care se încheie prima parte a partidei.

Nici la reluare oaspeţii au reuşesc să stăvilească multă vreme graţia de joc şi incisivitatea rugbyştilor noştri. Acţiunile purtate prin mîinile tuturor jucătorilor, rapide, cu spontane rezolvări (şi... execuţii) se succed într-un ritm remarcabil, iar tabela de scor a terenului Grivita Roşie (ieri admirabil pregătită gazdă) nu se... odihneşte prea mult: 22—3 (Nica încercare în min. 46), 25—3 (Durbac lovitură de pedeapsă în min. 62), 25—6 (Kourek lovitură de pedeapsă în min. 66), 28—6 (Nicolescu încercare în min. 68), 31—6 (Ciobănel încercare în min. 72), 34—6 (Nica încercare în min. 75), 37—6 (Răşcanu încercare în min. 79), 42—6 (Marinescu încercare şi transformare în min. 80).

Dintre numeroasele acţiuni de atac întreprinse de echipa noastră vom reţine în mod special încercarea lui Ciobănel din min. 72, ca urmare a unei pătrunderi îmbinînd perfecta tehnicitate cu spontaneitatea tactică ireproşabilă şi, spre bucuria spectatorilor, încheiată printr-o cursă de... urmărire de-a lungul a 40—45 m care ar fi binemeritat ropote de aplauze chiar de la... britanici. Tot atît de multe aplauze ar fi meritat, însă, şi încercarea lui Răşcanu din min. 79, o minicapodoperă în materie de pătrunderi cu... tupeu, ca să nu mai vorbim de demaraţiile lui Nica, jucător capabil actualmente, credem, să zăăărnicească eforturile defensive ale treisferturilor franceze.

Aşadar, am păşit cu dreptul în „Cupa Naţiunilor-F.I.R.A". Nu este exclus (iar eventualitatea unui rezultat de egalitate cu Franţa ar dovedi-o) ca scorul de astăzi să conteze mult la numărătoarea din primăvară a... bobocilor (aşa-i în rugby!). Cu o condiţie sine qua non: analiza lucidă, rece, dessentimentalizată a ultimelor partide susţinute. Nimeni n-are dreptul să creadă sau să spere că partida de la Tarbes va semăna cu cea de ieri...

Trimisul nostru special, JACK BERARIU, transmite:

BOXERII ROMÂNI ÎNVINGĂTORI ÎN MECIUL CU FRANȚA: 16-4

● APLAUZE PENTRU GÎJU, SILBERMAN ȘI ALEXE

SAINT BRIEUC, 23 (prin telefon). — Să vă comunic, în primul rînd, rezultatul final al întîlnirii amicale de box dintre reprezentativele României și Franței. SPORTIVII ROMÂNI AU CÎȘTIGAT ACEASTĂ PRIMĂ ÎNTÎLNIRE DIN CADRUL TURNEULUI PE CARE-L ÎNTREPRIND ÎN TREI ȚĂRI (Franța, Irlanda și Scoția) cu SCORUL DE 16—4, obținînd victoria în 7 din cele 10 partide disputate. Două din celelalte trei meciuri s-au soldat cu decizii de egalitate, iar unul a dat francezilor satisfacția unei victorii.

Trebuie să vă spun că, în ultimul moment, s-au luat, de comun acord, o serie de hotăriri, care au dus la reintroducerea lui Ciucă — care, în meciul de ieri a dispus de Caloufi — și Monea în echipa noastră, la reconsiderarea deciziei de egalitate și la schimbarea ordinei obișnuite de desfășurare a întîlnirilor, pentru ca televiziunea franceză să poată transmite în direct meciurile Victor Silberman — Alain Ruocco, Aurel Dumitrescu — Aldo Cosentino și Ion Alexe — Alain Victor.

Deși nu a avut momentul de strălucire cu care ne-a obișnuit în alte meciuri, Calistrat **Cuțov** a obținut decizia cu 3—0 în fața lui Pierre Petit. Lupta a fost strînsă, dar în finalul reprizelor, Cuțov a avut un ușor avantaj realizat atît în lupta de la distanță cît și în desele angajări corp la corp. **Ion Covaci** ne-a dat emoție în prima repriză a meciului său cu Joel de Guerme. Primind un croșeu de dreapta la bărbie el a căzut la podea în exclamațiile de uimire (și desigur de bucurie) ale spectatorilor. A fost un pumn năpraznic care l-a amețit pe Covaci, dar nu i-a înfrînt voința și rezistența lui cunoscută. Reluînd cu greu lupta, el și-a revenit pas cu pas, pentru ca în repriza a doua la un corp la corp să lase cu un upercut de stînga la plex. Lovitura l-a secerat pe francez. În genunchi, agățat de corzile ringului acesta a ascultat imobil numărătoarea arbitrului de ring. Pentru el meciul se sfîrșise. Învingător prin k.o. Covaci.

Dar iată și singura victorie a francezilor, realizată într-un meci în care nu-și puseseră prea mari speranțe: Gratien Tonna — **Gheorghe Chivăr**, deși reprezentantul lor, un puncheur redutabil, avea în urmă o suită de victorii prin k.o. El va cîștiga de aceeași manieră și meciul cu Chivăr. Lovit puternic după primul schimb de pumni, românul cade în genunchi. Arbitrul francez Bernier, nu numără imediat, cum s-ar fi cuvenit, ci face acest lucru abia după ce Chivăr, pe jumătate căzut, primește o lovitură și mai puternică decisivă pentru soarta partidei. Acest prim k.d. este urmat după cîteva clipe de un altul, astfel că antrenorul echipei noastre Ion Popa face gestul reclamat, aruncînd prosopul.

Am asistat apoi la un meci care ar fi putut constitui „un cap de afiș" pe orice ring din lume: **Victor Silberman**—Alain Ruocco. Din primul și pînă în ultimul minut, cei doi boxeri au acceptat lupta deschisă, lăsînd impresia, cînd unul cînd celălalt, că ar putea cîștiga acest meci de mare intensitate, dar și de un foarte bun nivel tehnic. Francezul a resimțit mai mult loviturile primite, astfel că în repriza a treia, Silberman, mereu în ofensivă, a deschis porțile victoriei. Un succes mult aplaudat.

Disputa dintre **Aurel Dumitrescu** și Aldo Cosentino n-a oferit spectacolul așteptat. Dumitrescu a fost mai puțin abil în lupta de la distanță, iar Cosentino, deși a atacat mai mult n-a avut, totuși, aplombul obișnuit. Dacă judecătorii ar fi trebuit neapărat să acorde victoria unuia din cei doi, acesta ar fi fost, probabil, Cosentino. Așa, decizia de meci nul ni s-a părut echitabilă.

Ion Monea a boxat atît cît a considerat că e necesar pentru a îndepărta orice dubiu asupra victoriei sale. A cîștigat la puncte, simplu, firesc în fața lui Harri Moreau, punctînd din cînd în cînd.

Susținut de cei 2 000 de spectatori, Alain Victor a încercat să-și ia revanșa asupra lui **Ion Alexe** pentru înfrîngerea de la europene. Dar „greul" nostru s-a deplasat în ring cu ușurința unei „pene", nedîndu-i posibilitatea lui Victor să-l lovească. Apărîndu-se, Alexe a ripostat de fiecare dată cu stîngi la figură, acumulînd puncte și reducînd la tăcere galeria. În fața evidenței, spectatorii au schimbat destinația aplauzelor, adresîndu-le românului și amînîndu-și speranțele pentru altădată...

19 ȚĂRI LA C. E. DE PATINAJ ARTISTIC

Campionatele europene de patinaj artistic se vor desfășura anul viitor între 4 și 8 februarie la Leningrad. Întrecerile, la care și-au anunțat participarea 160 de concurenți din 19 țări, se vor disputa în „Palatul Sporturilor", care are o capacitate de 6800 de locuri. Interesul deosebit pentru această competiție este ilustrat și de faptul că, pînă acum, 3 000 de turiști străini și-au anunțat sosirea la Leningrad, în această perioadă. Întrecerile vor fi retransmise de Interviziune și Euroviziune.

ROMÂNIA A ÎNVINS SELECȚIONATA UNGARIEI

(Urmare din pag. 1)

cele două formații au mers „cap la cap", fiind egale în scor de 14 ori! Ultima dată (20—20) nu mai rămăseseră din joc decît 7 minute și cu toții urmăream emoționați aceste secvențe finale în care s-a decis soarta meciului. Capacitatea superioară a jucătorilor danezi de a finaliza prin procedee tehnice subtile și-a spus cuvîntul. Au înscris Gaversen (7), Heideman (5), P. Nielsen (5), Frandsen (2), A. Andersen, G. Andersen, Jorgensen și Karsten pentru Danemarca și Richard (3), Faye (4), Taillefer (4), Gallant (3), Carité (3), Druais (2), Lelarge și Agoun pentru Franța. Au arbitrat bine: V. Sidea și V. Pelenghian (România).

Repriza a II-a a meciului România—Danemarca va fi televizată, cu începere de la ora 20,50.

IUGOSLAVIA — POLONIA 17—16 (12—9)

Nu ar fi exagerat dacă am spune că handbaliștii polonezi au devenit specialiști în finaluri de meci. După ce în prima zi au realizat în ultimele momente un draw în fața redutabilei echipe suedeze, și în etapa a doua a jocurilor preliminare au fost la un pas de a repeta „figura". Ei au ratat însă două atacuri în finalul meciului și astfel handbaliștii iugoslavi au cîștigat la limită. Învingătorii, mai siguri în apărare și cu un atac ceva mai experimentat, au condus tot timpul. Este drept însă că acest avantaj nu a trecut niciodată de 3 goluri, dar el s-a menținut pînă în ultimele 5 minute cînd s-a redus amenințător pentru reprezentativa iugoslaviei. Au marcat: Telici (7), Maleșevici (3), Lazici (3), Krstici (2), Alekșevici și Halilovici pentru Iugoslavia și Melcer (4), Szolk (4), Kuchta (2), Priocinski (2), Piotrokowski, Piekarek, Piechota și Nowakowski pentru Polonia. Au condus satisfăcător V. Cejocaru și D. Purică (România).

SUEDIA — ROMÂNIA B 17—11 (7—6)

O partidă de mare luptă în care, deși ambele formații și-au dispus cu ardoare șansele, handbalul rapid cu accent tehnic nu a lipsit. În această direcție evident că primul merit revine formației oaspe, care în acțiunile din ultimele 10 minute și-a consolidat victoria, detașîndu-se net, în special prin spectaculoasele acțiuni ale lui Gurbgöran care, prin veritabilul său recital final, a decis soarta partidei. Handbaliștii din selecționata noastră secundă au început bine meciul. Ei au condus cu 2—0 (min. 6) și cu 4—2 (min. 12), dar au fost egalați în min. 22, după o lungă perioadă de joc foarte echilibrat. După pauză, scorul s-a menținut un timp destul de apropiat, suedezii conducînd cu un sau două goluri. Apoi, în final, echipa suedeză s-a detașat. Au marcat: C. Eriksson (7), Gurbgöran (6), Jonsson (2), Jakobsson și D. Eriksson pentru Suedia, respectiv Palko (5), Cristian (2), Roșescu, Nica, Coasă și Dan Marin pentru România B. Au condus, sub așteptări, H. Wagner și H. Bartschinger — Elveția

ROMÂNIA—UNGARIA 18—9 (7—3)

Jucătorii români au abordat partida cu mult aplomb, decișî să cîștige net, fără emoții. Ei au înscris chiar în primul minut un gol, fiind apoi stopați de jocul obstrucționist în apărare, extrem de dur pe alocuri, al echipei oaspe. Și astfel, acest scor de fotbal (1—0) s-a menținut, incredibil într-o partidă de handbal masculin, pînă în min. 14, cînd Popescu a transformat o aruncare de la 7 m. În continuare aspectul partidei nu s-a schimbat, golurile apărînd rar în desfășurarea întîlnirii. Oaspeții au marcat primul punct abia după 26 de minute. După pauză sportivii români au practicat un handbal spectaculos, dinamic, cu multe faze de poartă și, în final, au realizat o victorie clară. Au înscris: Gațu (4), Gruia (3), Popescu (3), Birtolom (3), Samungi (2), Guneș (2) și Goran pentru România și Huniad (3), Csik (2), Vass (2), Szabo și Szölemyi pentru Ungaria. Au arbitrat J. Valenta și M. Sajner (Cehoslovacia) mult prea îngăduitor.

-TELEX-TELEX-TELEX-TELEX-

Președintele Republicii Federale a Germaniei, Gustav Heinemann, a acceptat să patroneze cea de-a XX-a ediție a Jocurilor Olimpice de vară, ce va avea loc în anul 1972 la München.

■

În prima rundă a turneului internațional de șah de la Palma de Mallorca s-au înregistrat rezultatele Korcinoi — Hort 1—0; Pomar — Bobotov ½—½; Larsen — Mecking (un tînăr jucător brazilian) 0—1; Toran — Petrosian 0—1; Szabo — Parma ½—½; Unzicker — Damianovici ½—½.

■

Trei jocheĭ londonezi — Clive Chapman, Tommy Jenkins și Duncan Hughes — împreună cu 2 boockmakeri au fost puși sub anchetă în legătură cu aranjarea unor curse și inducerea în eroare a unor pariuri la cursele de galop de la Epsom.

■

Uniunea europeană de box l-a desemnat pe pugilistul englez Mac Ateer ca challenger oficial al danezului Tom Bogs, campion european la categoria mijlocie.

■

Echipa de rugby a Republicii Sud-Africane și-a continuat turneul în Anglia, jucînd cu o selecționată a cluburilor londoneze, pe care a întrecut-o cu scorul de 22—6 (6—6).

■

Ediția de anul viitor a „Turului ciclist al Algeriei" se va desfășura între 7 și 22 martie pe un parcurs de circa 1 800 km, însumînd 14 etape. Federația de specialitate algeriană a trimis invitații de participare în 21 de țări.

■

La campionatele internaționale de tenis ale Suediei, programate la începutul acestei săptămîni la Stockholm, și-au anunțat participarea mai mulțiași ai tenisului mondial, printre care australienii Rod Laver, Roy Emerson, Tony Roche și Fred Stolle. Nu vor putea însă participa: americanul Pancho Gonzales (din motive personale) și australianul John Newcombe (accidentat).

■

În semifinalele „Cupei Africii" la fotbal, la Kinshasa s-au întîlnit în meci-tur „Englebert" Lubumbași (Congo — Kinshasa) și „Conakry" (Guineea). Victoria a revenit gazdelor cu 4—0 (2—0).

■

CHIO de la Geneva a continuat cu desfășurarea unei noi probe de obstacole în care victoria a revenit călărețului brazilian Nelson Pessoa. Învingătorul l-a întrecut în baraj pe italianul Lalla Novo.

■

La Guildford (Anglia) s-a disputat întîlnirea internațională de tenis de masă între echipa Ungariei și o selecționată locală. Victoria a revenit oaspeților cu scorul de 4—2. Iată cîteva dintre rezultate (primii sînt trecuți maghiarii): Klampar — Johns 2—1 (21—19, 16—21, 23—21); A. Papp — J. Shirley 0—2 (19—21, 20—22); Jonyer — Johns 2—0 (21—13, 21—12); Jonyer, Papp — Shirley, Hydes 2—1 (18—21, 21—17, 21—15).

sportul în lume

Trimisul nostru special, SEBASTIAN BONIFACIU, transmite:

NOI SUCCESE ROMÂNEȘTI ÎN ULTIMA ZI A CAMPIONATELOR BALCANICE DE SCRIMĂ

ZAGREB 23 (prin telefon). Primele două probe pe echipe ale Campionatelor balcanice de scrimă au însemnat două noi victorii pentru reprezentanții țării noastre. Atît floretiștii cît și sabrerii au terminat neînvinși seria de întîlniri susținute la capătul cărora i-a așteptat răsplata titlurilor de campioni balcanici. Subliniem faptul că succesul sabrerilor români echivalează totodată cu o reabilitare, deoarece în ediția de anul trecut a campionatului ei fuseseră întrecuți de sportivii bulgari. De data aceasta, trăgătorii noștri i-au întrecut, în ultimul meci susținut de ei, pe trăgătorii bulgari cu 5—2 (ultimele două asalturi nu s-au mai tras dat fiind faptul că echipa României realizase numărul minim de victorii). În această partidă Irimiciuc a realizat 2 victorii, Vintilă 2 v și o înfrîngere, Nicolae 1 v. Pentru echipa adversă au realizat cîte o victorie Spiridonov și Stavrev.

Clasamentul probei se prezintă astfel: 1. ROMÂNIA 4 v, 2. Bulgaria 3 v, 3. Iugoslavia 2 v, 4. Grecia 1 v, 5. Turcia 0 v.

La floretă masculin, primele locuri în clasament sînt ocupate de aceleași țări ca și la proba de sabie, în schimb, floretiștii turci, care au reușit să întreacă echipele Iugoslaviei și Greciei dețin locul III.

CLASAMENTUL este următorul: 1. ROMÂNIA 4 v, 2. Bulgaria 3 v, 3. Turcia 2 v, 4. Iugoslavia 1 v, 5. Grecia 0 v.

Întrecerea pe echipe a floretistelor a debutat cu meciul principal al competiției ce opunea floretistele românce și iugoslave.

Prima parte a acestui meci s-a desfășurat sub semnul incertitudinii pentru că sportivele noastre au plătit tribut unui destul de mare consum nervos: punctualitatea la sală, ceea ce nu a fost cazul cu alți concurenți. Aceasta, deoarece duminică dimineață, sala fiind ocupată cu alte manifestări sportive, competiția scrimerilor trebuia să înceapă, conform programului, la orele 12. Floretistele noastre ca și cele din echipa Turciei au preferat chiar să renunțe la masa de prînz pentru a putea începe întrecerea la ora fixată. Îndelungata așteptare (cca. o oră) a influențat într-o oarecare măsură starea psihică a floretistelor noastre. Ele au fost conduse cu 1—0, apoi cu 3—1, dar treptat s-au regăsit și au egalat scorul, pentru ca, în cele din urmă să-și aproprie victoria cu 6—3. Szabo, Vicol și Moroșan, au contribuit la acest succes cu cîte două victorii, în timp ce din echipa Iugoslaviei au realizat cîte o victorie, Jeftimiade și Nedeljkov.

În următoarele întîlniri floretistele noastre au obținut două victorii nete, cu 9—0 în fața echipei Turciei și cu 5—1 asupra reprezentativei Bulgariei.

Celelalte rezultate: Bulgaria — Turcia 6—3, Bulgaria — Iugoslavia 5—4 și Iugoslavia — Turcia 5—2. Clasament: 1. România 4 v; 2. Bulgaria 2 v; 3. Iugoslavia 1 v; 4. Turcia 0 v.

Proba de spadă pe echipe a fost de asemenea dominată de sportivii români. Spadasinii noștri au întrecut rînd pe rînd echipele Iugoslaviei cu 8—1 (Duțu 3 v, Istrate 3 v, Pongrați 2 v, Savici 1 v), Turciei, cu 9—0 (Istrate, Pongrați și Duțu cîte 3 v), Bulgariei, cu 6—3 (Duțu 3 v, Pongrați 2 v, Istrate 1 v; Paniovski, Dimitrov, Iordanov cîte 1 v) și, în sfîrșit, pe cea a Greciei, tot cu 6—3 (Duțu 3 v, Iorgu 2 și Pongrați 1 v; Kotulas 2 v, I. Hadzisarandis).

În celelalte întîlniri: Bulgaria — Iugoslavia 7—2, Grecia — Bulgaria 5—4, Bulgaria — Turcia 6—3, Grecia — Turcia 5—4, Iugoslavia — Grecia 6—3, Turcia — Iugoslavia 5—4.

Clasamentul probei: 1. România 4 v; 2. Bulgaria 2 v (20); 3. Grecia 2 v (16); 4. Iugoslavia 1 v (13); 5. Turcia 1 v (12).

În cadrul dineului oferit duminică seara participanților la campionatele balcanice de scrimă a avut loc un emoționant ceremonial. Uniunea de scrimă a orașului Zagreb a oferit un premiu special celui mai vechi maestru de arme din acest oraș și fondator al primului club de scrimă din Zagreb (anul 1902), Giuseppe Galante, un cunoscut sabrer italian din generația marilor trăgători Nadi, Santelli, Mangiarotti I. Aflat la o vîrstă foarte înaintată — 94 de ani — primul mentor al scrimerilor din Zagreb nu a mai putut face deplasarea, dar premiul a fost înmînat fiului său Dante Galante, fost și el în repetate rînduri campion al Italiei la sabie și spadă.

Corespondență specială pentru SPORTUL

„IL CALCIO" A ÎNCHEIAT ÎN APOTEOZĂ CURSA PENTRU MEXIC

În mai puțin de jumătate de oră, pe stadionul San Paolo din Neapole, 90.000 de „tifosi" își vedeau echipa încununată cu toate succesele: victorie asigurată în fața R. D. Germane, locul întîi în grupă și — implicit — biletele pentru Mexic în buzunar.

Mazzola, glorie a Italiei fotbalistice ce nu vrea să pălească, deschisese scorul în minutul 7 al meciului, după ce în secundele anterioare fusese excelent lansat pe contraatac de Riva. Apoi, nu s-au scurs nici 20 de alte minute de hirțuială la mijlocul terenului și din nou Riva se debarasează în slalom irezistibil de Urbanczyk și Stein, două „furci caudine" în apărarea masivă a oaspeților, îl găsește de data aceasta pe Domenghini în bună poziție de șut și acesta nu iartă nici el pe bietul portar german Croy, marcînd imparabil: 2—0.

Decizia era evidentă și nimic nu mai putea sta în calea „Squadrei", purtată irezistibil pe aripile victoriei. Curios, pînă atunci aspectul jocului ar fi îndreptățit un privitor neavizat să acorde prioritate echipei R. D. Germane. Aceasta profitase de faptul că gazdele liberaseră, în mod voit, centrul terenului, lăsînd pe adversari să domine aparent, dar pregătind prin aceasta mai bine acțiunile ofensive, cu deosebire prin lansări în adîncime, foarte incisive și urmărite cu măiestrie. Astfel, formația oaspe fusese scoasă din dispozitiv și expusă la contraatacuri rapide, dintre care două au și fost fructificate. Ca o lovitură de grație a venit și golul 3 — în minutul 36 — operă, de data aceasta deplină, a aceluiași Riva.

După pauză, intensitatea jocului scade, deși oaspeții încearcă de mai multe ori, zadarnic, să străpungă zidul apărării peninsulare, dominat de Burgnich și Salvatore. În min. 76 fundașul Rock are chiar o mare ocazie, ratată. Și un ultim „suspens": min. 80, Chiarugi este faultat în careu de Urbanczyk, execută Riva penaltiul și Croy respinge!

Tribunele au ovaționat pe cea de a 13-a calificată pentru turneul final al C.M. Erau de față oaspeți de seamă ca Sir Stanley Rous — președintele F.I.F.A. —, Alf Ramsey, Helmut Schön, precum și antrenorii naționalelor cehoslovace, Josef Marko și ungare, Karoly Sos, în drum spre Marsilia, unde se va desfășura un alt meci decisiv în cursa pentru Mexic.

La fluierul arbitrului austriac Schiller s-au aliniat următoarele formații: ITALIA: Zoff, Burgnich, Salvatore, Puia, Fachetti, Cera (50 Juliano), De Sisti, Domenghini, Mazzola, Riva, Chiarugi. R. D. GERMANĂ: Croy, Frässdorf (70 Rock), Urbanczyk, Seehaus, Bransch, Stein, Irmscher, Korner, Lowe (45 P. Dücke), Frenzel, Vogel.

Gianni CARLINO

CLASAMENTUL GRUPEI A III-A

1.	Italia	4	3	1	0	10-3 7
2.	R.D.G.	4	2	1	1	7-7 5
3.	Țara Gal.	4	0	0	4	3-10 0

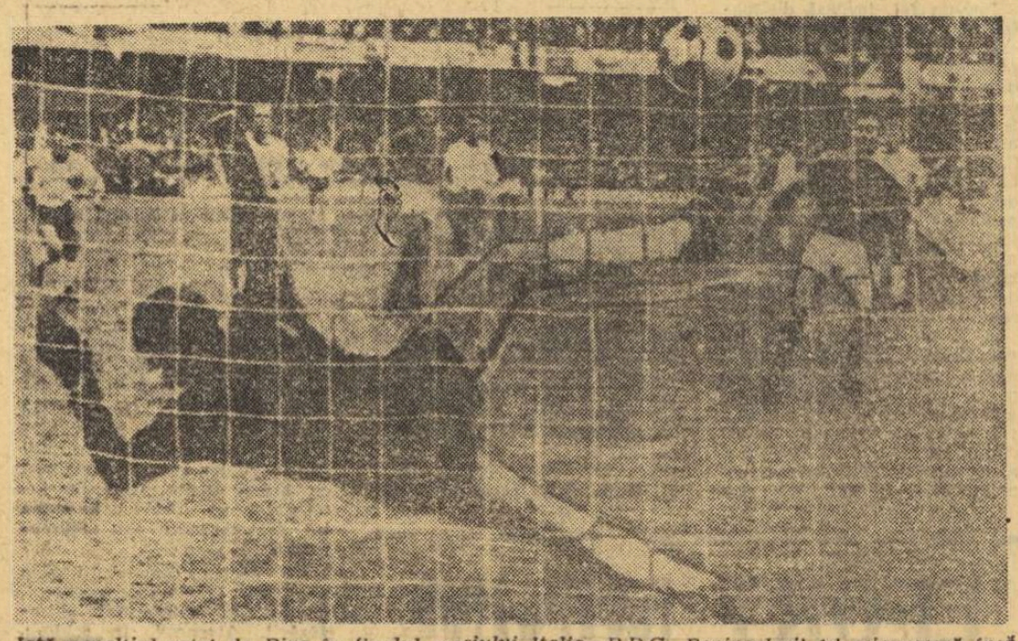

Iată penaltiul ratat de Riva în finalul meciului Italia—R.D.G. Peninsularii își asiguraseră însă calificarea...

fotbal mediane

● Conform unei decizii luate de Conferința președinților federațiilor europene de fotbal, „Cupa challenge" a echipelor reprezentative de tineret va fi transformată în campionat. Prima ediție a acestui nou campionat fotbalistic internațional se va desfășura între 1970 și 1972. Formula va fi identică cu a campionatului european inter-țări „Cupa Henry Delaunay".

● Continuîndu-și turneul în Senegal, echipa de fotbal (tineret) a R.S.F.S. Ruse a întîlnit la Dakar o selecționată locală. Victoria a revenit fotbaliștilor sovietici cu scorul de 4—0 (1—0).

● Everton și-a mărit avansul în campionatul englez, învingînd sîmbătă pe Burnley cu 2—1, în timp ce Leeds era stopat pe teren propriu de Liverpool: 1—1. În alte jocuri: Arsenal—Manchester City 1—1, Manchester United—Tottenham 3—1, Crystal Palace—Wolwerhampton 2—1, West Bromwich—Sheffield 3—0, Nottingham—Chelsea 1—1, West Ham—Derby County 3—0. În clasament: Everton 35, Leeds și Liverpool 28, Manchester City 26 etc.

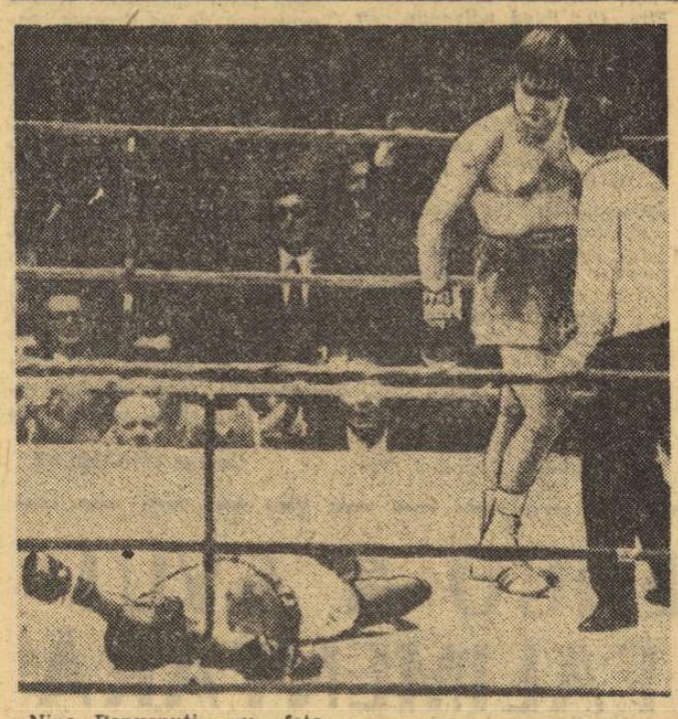

Nino Benvenuti, cu fața însîngerată, privește la challengerul său, făcut „out" în primul minut al celei de a 11-a reprize.
Telefoto: A. P. — Agerpres

BENVENUTI RĂMÎNE MARELE CAMPION!

ITALIANUL L-A ÎNVINS PRIN K. O. ÎN RUNDUL 11 PE CHALLENGERUL SĂU RODRIGUEZ

ROMA, 23. — Boxerul italian Nino Benvenuti și-a păstrat titlul de campion mondial la categoria mijlocie, învingînd prin K.O., în repriza a 11-a, pe Luis Manuel Rodriguez (S.U.A.). Meciul, disputat sîmbătă seara la Palatul sporturilor din Roma, a fost dramatic. Pînă în repriza a 10-a americanul, mai insistent, putea spera încă în victorie, dar, cu o sclipire neașteptată, în rundul 11, Benvenuti a reușit, la o ieșire dintr-un corp la corp, să plaseze un magistral croșeu de stînga exact în bărbia adversarului, care s-a prăbușit la podea.

În cadrul aceleiași reuniuni, pugilistul spaniol de categoria grea, Jose Manuel Urtain, și-a înscris în palmares a 22-a victorie prin K.O., învingîndu-l, după numai 1:40 de la începerea luptei, pe americanul George Holden.

NINA DUMBADZE ȘI RECORDURILE ANULUI 2000...

MOSCOVA, 23 (Agerpres). Fosta recordmană mondială la aruncarea discului, Nina Dumbadze, actualmente directoarea Școlii de educație fizică din Tbilisi, a declarat într-un interviu că atletismul va progresa necontenit, astfel că în anul 2000 recordurile mondiale la diferite probe vor putea arăta astfel: **masculin:** 100 m — 9,6; 200 m 19,1; înălțime — 2,40 m; triplu salt — 18 m; greutate — 28 m; disc — 78 m; suliță — 100 m; decatlon — 9000 puncte; **feminin:** 100 m — 10,7; 200 m — 22,4; lungime — 7,10 m; înălțime — 2,00 m; suliță — 75 m; disc — 70 m; greutate — 22 m. Nina Dumbadze crede că două recorduri masculine vor rămîne eventual nemodificate: 8,90 m la lungime și 43,8 la 400 m plat.

HOCHEIȘTII AU ÎNCHEIAT TURNEUL NORDIC

● România-Norvegia 3-5 și 5-5 după două reprize, în ultimele partide

Jucătorii norvegieni au ținut cu tot dinadinsul să-și ia revanșa în cel de al doilea meci susținut cu formația României. Și lucrul acesta le-a reușit la capătul unei partide dinamice, agitate, de bun nivel tehnic. L-a facilitat, într-o bună măsură, ideea neinspirată a antrenorilor Novacek și Tiron de a folosi de la început pe jucătorii din eșalonul doi și pe aceia de rezervă. Echipa noastră a început partida cu Crișan în poartă, bazîndu-se în apărare și atac — pe aportul liniilor secundare, așii fiind menajați. Aceasta a permis norvegienilor să obțină în primele 20 de minute un avantaj substanțial, de patru goluri, prin punctele marcate de Röjmark (2), Olsen și Pedersen. În reprizele a doua și a treia românii au dominat. Biro, Florescu și G. Szabo au redus din handicap, dar cînd egalarea părea iminentă, Röjmark (cel mai bun de pe teren în partida de sîmbătă seara) a înscris golul care a consfințit victoria gazdelor. Astfel, scorul final a fost 5—3 (4—0, 0—0, 1—3). Jocul s-a desfășurat la Sapsborg, o localitate aflată la 100 km de Oslo.

Duminică a avut loc cea de a treia întîlnire norvegiano-română. La ora convorbirii telefonice se consumaseră două reprize și scorul era egal (5—5) prin punctele marcate de Pană, Biro, Calamar, Bașa, G. Szabo, respectiv Pedersen (2), Dalsören, Jansen, Andersen.

Lotul de hochei al României este așteptat să se întoarcă în Capitală luni în jurul orei 19.

Întîlniri internaționale de hochei

Cehoslovacia-Canada 4-4

Selecționata de hochei pe gheață a Canadei și-a început turneul în Europa, jucînd la Praga cu reprezentativa Cehoslovaciei. Întîlnirea s-a terminat la egalitate: 4—4 (2—1, 1—2, 1—1).

★

Disputat la Helsinki, în prezența a 10 000 de spectatori, meciul internațional de hochei pe gheață dintre echipa secundă a Cehoslovaciei și prima reprezentativă a Finlandei a luat sfîrșit cu rezultatul de 4—2 (1—0, 2—0, 1—2) în favoarea sportivilor cehoslovaci.

ÎNFRÎNGERE ȘI ÎN AL DOILEA MECI!

POLONIA (TINERET) — SELECȚIONATA DIVIZIONARĂ ROMÂNĂ 2-0 (0-0, 2-0, 0-0)

BRAȘOV, 23 (prin telefon). — Nici în meciul de aseară, selecționata divizionară română nu a reușit să practice un joc mai legat, mai colectiv, care să dea senzația unei lupte concertate, geometrice, orientată cu vîrfurile de atac spre poarta adversă.

Oaspeții, ca și în prima zi, au patinat mai mult și mai bine, realizînd un joc combinativ, cu schimbări neașteptate de pe o parte pe alta a terenului, realizînd un hochei larg, aerisit și, tocmai din acest motiv, eficace.

Vorbind despre păcatele acestor întîlniri ale „cadeților" noștri, ne simțim obligați să abordăm și cîteva dintre problemele de esență ale hocheiului românesc. Dar, bineînțeles, ora nu ne îngăduie aceasta. Așa că vom reveni.

Au marcat: Kulawit (min. 23) și Oleszinski (min. 36).

A arbitrat, corect și autoritar, cuplul românesc Fl. Gubernu — C. Sgincă.

Mihai BÎRA

Tiparul I.P. „Informația", str. Brezoianu nr. 23—25, București

49368

PROLETARI DIN TOATE ȚĂRILE, UNIȚI-VĂ!

Redacția și administrația: str. Vasile Conta nr. 16, tel. 11.10.05, interurban 72 și 286. Telex sportrom buc. 180.

sportul

4 pagini 30 bani

Anul XXV — Nr. 736 (6170) ZIAR AL CONSILIULUI NAȚIONAL PENTRU EDUCAȚIE FIZICĂ ȘI SPORT Marți 25 noiembrie 1969

ROMÂNIA-SUEDIA ÎN FINALA „TROFEULUI CARPAȚI" LA HANDBAL

COMENTARIILE UNUI PORTAR DE CLASĂ...

Interviu cu maestrul emerit al sportului MIHAI REDL

TIMIȘOARA, 24 (prin telefon). Printre spectatorii prezenți în tribunele sălii „Olimpia" se află și maestrul emerit al sportului MIHAI REDL, cel care a apărat buturile echipei noastre naționale în 87 de meciuri. Volubil, cu un dezvoltat spirit de observație, M. Redl are și avantajul — pentru o discuție tehnică — de a-și fi dublat calitatea de jucător cu aceea de antrenor.

— Ce părere aveți despre valoarea portarilor care evoluează în acest turneu ?

— Fără discuție cel mai talentat dintre jucătorii cu nr. 1 este Cornel Penu. **De aceea, încercînd o ierarhizare a celor mai buni portari, sînt obligat să-l trec pe locul doi pe Laszlo Bodo (Ungaria), urmat de Ștefan Orban (România) și Kurt Rom (Suedia). Toți trei sînt foarte tineri și au, deci, mari posibilități de viitor.**

— Considerați că actuala generație de portari se ridică la nivelul valorii anilor trecuți ?

— Este greu de spus. Roland Mattson **(Suedia),** Shiri Vicha **(Cehoslovacia),** Bengt Mortensen **(Danemarca) au fost excepționali, contribuind în mod decisiv la obținerea victoriilor echipelor lor. Actuala generație, talentată fără îndoială, n-a ajuns încă la stadiul maturizării.**

— Îmi permit — pentru a respecta adevărul istoric — să adaug pe lista portarilor celebri numele dumneavoastră. Și, continuînd discuția, pentru că sîntem la tînăra generație de apărători ai buturilor, o întrebare : vă preocupă formarea de noi portari pentru handbalul românesc ?

— Este una din marile mele bucurii în sport, aceea de a pregăti portari, de a le transmite toată experiența mea, de a le insufla dragostea pentru acest sport pe care eu îl iubesc sincer. Astă-vară F.R.H. m-a numit antrenor la tabăra de juniori de la Buhuși. Aproape o lună m-am ocupat de acești copii care vor să-și asume dificila sarcină de ultim apărător. Silitori, elevii mei au muncit cu multă conștiinciozitate. Dintre ei, mi se par a avea viitor în handbal I. Tamaș (Reșița) și P. Pătrașcu (Bacău).

— Ne apropiem cu pași mari de evenimentul nr. 1 al lunii handbalistice : Campionatul mondial ce se va desfășura în februarie — martie în Franța. Ați asistat la jocurile echipei noastre naționale. Ce părere aveți despre evoluția ei ?

— Evident, echipa noastră are valoare. Esențialul pentru stadiul actual este ca principalele calități ale reprezentativei (forța în șut, fantezia în atac, puterea de luptă, cunoștințele tehnico-tactice) să fie mai bine valorificate. Poate că și în ceea ce privește sudura sufletească a echipei și, mai ales, întronarea unei atmosfere de modestie, de lucru conștiincios, de totală dăruire, mai trebuie făcut ceva.

În final, aș vrea să transmit și pe această cale tuturor membrilor echipei României mult succes la campionatele lumii, obținerea celei de a treia medalii de aur !

H. N.

TIMIȘOARA, 24 (prin telefon, de la trimisul nostru). **Ultima etapă a preliminariilor Trofeului Carpați, desfășurată luni după-amiază în sala Olimpia, a oferit, așa cum era de așteptat, dispute dirze, echilibrate și încheiate cu victorii la limită. În finala competiției s-au calificat reprezentativele** României **și** Suediei. **Partidele finale vor avea loc miercuri după-amiază.**

POLONIA — ROMÂNIA B
20—19 (10—11)

Evident că jucătorii polonezi nu mai sperau într-o victorie pe la mijlocul reprizei secunde cînd cadeții noștri se distanțaseră la 2 și apoi la 3 goluri. Dar, oaspeții nu și-au dezmințit specialitatea de a întoarce rezultatele în favoarea lor în finalurile partidelor, reușind și azi să smulgă o victorie la limită și în ultimele minute. Formația secundă a României a început promițător (min. 7 : 3—1 ; min. 14 : 6—3), dar a fost egalată (min. 22 : 8—8), pentru ca la sfîrșitul reprizei întîi ea să aibă cuvîntul hotărîtor și avantajul. Din păcate, la sfîrșitul celeilalte reprize nervii, mai mult, și într-un fel lipsa de șansă (patru bare în ultimele cinci minute !) au făcut ca balanța victoriei să încline în favoarea reprezentativei poloneze. Au condus bine *F. Sajner, M. Valenta* (Cehoslovacia). Au înscris NICA (6), BALKO (4), DUMITRU (3), CRISTIAN (2), CÎRLAN (2), PANȚÎRU (2), pentru *România* și respectiv SZOLK (6), KUCHTA (3), SOKOLOWSKI (2), MELCZER (2), PIOTROWSKI (3,) PIECHAREK (2), LECH (1) și NOVAKOWSKI (1).

UNGARIA — FRANȚA
18—14 (10—9)

Angajate într-o aprigă dispută (7 jucători eliminați, 2

Călin ANTONESCU

(Continuare în pag. a 4-a)

TREI ZILE DE VOLEI DE CLASĂ

● Azi, în sala Dinamo primele confruntări ● Meciul Dinamo-Penicilina, contează în campionat ● Testul selecționării în națională ● Un bun prilej pentru atragerea de noi simpatizanți

De azi, sala Dinamo (începînd de la ora 17.30), va fi gazda unui atractiv turneu voleibalistic internațional feminin. Competiția este — fără nici o exagerare — deosebit de interesantă datorită faptului că prilejuiește confruntări „tari" atît de necesare, dar atît de puține, în campionatul intern, prin participarea echipelor RAPID, DINAMO, PENICILINA IAȘI — cele mai bune team-uri ale voleiului nostru feminin — precum și prin prezența, nu doar de complezență, a SELECȚIONATEI BERLINULUI (de fapt reprezentativa R.D. Germane). Trebuie să mai adăugăm că nota de atractivitate mai este dată și de faptul că întîlnirea dintre Dinamo și Penicilina — o dispută totdeauna de un nivel ridicat — contează și în clasamentul campionatului și că în cele trei formații românești vom putea vedea evoluînd pe aproape toate voleibalistele vizate pentru selecționarea în lotul național.

Fără îndoială întîlnirile (o reeditare și a turneului final din primăvară) vor oferi tuturor celor prezenți — **sperăm în număr cît mai mare — partide de calitate, pe măsura valorii sportivelor care compun echipele participante.** Iată, de altfel, și programul primei zile : Dinamo — Penicilina și Rapid — Selecționata Berlinului.

*

Credem că ar fi util, pentru cîștigarea de noi adepți ai voleiului, ca accesul tineretului școlar la acest turneu să se facă pe baza carnetelor de elevi.

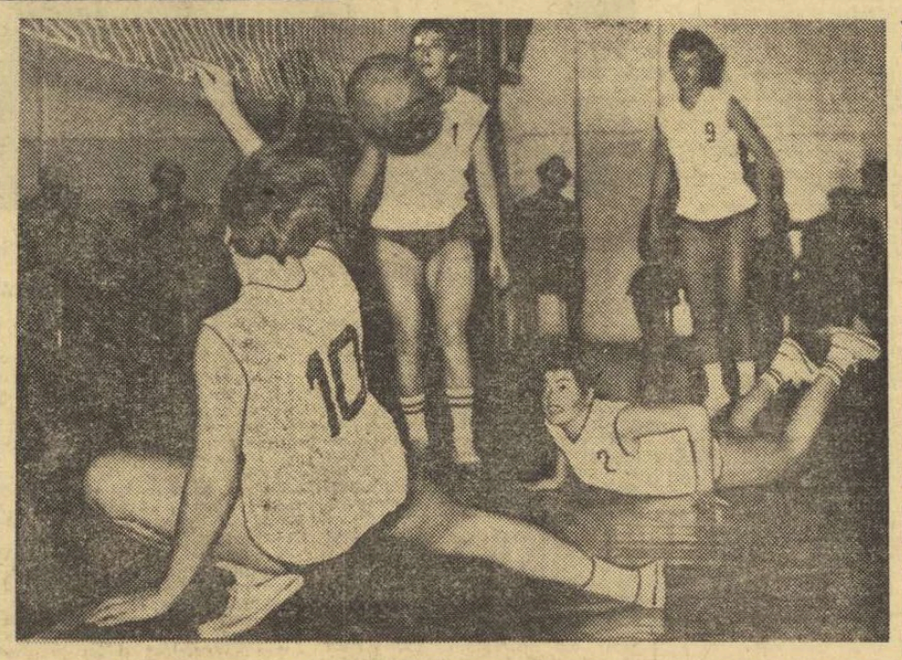

Rapidistele vor căuta, ca în turneul internațional de la Dinamo, să confirme bunele aprecieri făcute în urma evoluțiilor din cadrul campionatului și în fața unor echipe de certă valoare.

Foto : AUREL NEAGU

ILUZIA APOLITISMULUI ÎN SPORT

Incidentele sportului cu politica sînt tot mai des evocate în lume. Nu ne referim fireste la conflictul dintre Salvador și Honduras, care ține mai curînd de anecdotica acestui domeniu, ci la frecventele coliziuni, provocate voluntar sau involuntar, între cele două sfere.

Secolul XX a adus o asemenea diseminare a sportului pe glob, o atare integrare a sa în viața socială obișnuită, încît ingerința politică a devenit inevitabilă.

Cînd conducerea unei țări este conștientă de importanța educației fizice pentru sănătatea întregii populații și ia măsuri instituționale corespunzătoare, atunci avem de a face cu o atitudine benefică, pe care este ridicol s-o catalogăm drept imixtiune a politicii în sport. Este normal ca într-un asemenea stat, cetățenii săi să urmeze liniile directoare, cu convingerea că totul este făcut spre folosul lor. În acest caz, activitatea sportivă poartă neîndoielnic, într-un sens pozitiv, amprenta politico-socială a țării respective.

Activitatea sportivă desfășurîndu-se, primar, între limite de stat, este normal ca ea să reflecte o concepție politică proprie, națională. Cine poate nega faptul că splendizii baschetbaliști iugoslavi sînt expresia vie a politicii sportive, a mișcării sportive, a organismelor sportive proprii iugoslaviei ? Situația este similară — între parametri firești variați — pentru majoritatea țărilor lumii. Dacă totuși lucrurile par mult mai evidente în țările socialiste, aceasta se datorește desigur faptului că instituții de stat, cu un larg sprijin bugetar, își asumă prerogative care în altă parte rămîn la discreția unei inițiative private, mai mult sau mai puțin obscură, dar nu lipsită de autoritate. (De pildă, atunci cînd organizațiile sportive elvețiene hotărăsc să nu-și trimită reprezentanții la Jocurile Olimpice de la Melbourne, în 1956, ele comit un act politic !).

În aceste împrejurări, orice vorbărie despre apolitism în sport este caducă. Mulți conducători ai mișcării olimpice de astăzi pretind încă, în mod anacronic, că se poate face abstracție totală de elementul politic în sport. Aceasta este o dulce iluzie, cînd nu e ipocrizie. A fost nevoie de mai multe sesiuni ale Comitetului Internațional Olimpic pentru a se admite sportivilor nord-coreeni să-și numească țara așa cum se cheamă ea : Republica Populară Democrată Coreeană !

Multă vîlvă face în ultima vreme tentativa unor cercuri de a impune renunțarea la steagurile și imnurile naționale pe stadioanele lumii. Încercarea aceasta de desnaționalizare — într-un domeniu în care jurămîntul olimpic proclamă : „...spre gloria sportului și onoarea echipelor noastre" — este ea însăși o atitudine politică. Deocamdată, o ușoară majoritate lucidă a Comitetului Internațional Olimpic a respins ideea, deși unora — se simte — tare le-ar fi plăcut să o adopte, pentru a confirma vetusta concepție a claustrării sportului la adăpost de orice influență politică.

Toate cele relatate pînă acum nu înseamnă, implicit, că pledăm pentru o prezență activă, precumpănitoare, a politicului în sport. Sîntem primii care deplîngem exagerările în acest domeniu și constatăm cu regret fenomene de alienare care transformă o simplă întrecere sportivă într-o exclusivă chestiune de prestigiu național, cum se întîmplă adesea, mai ales în lumea fotbalului. A ignora caracterul ludic al sportului este la fel de periculos ca și a-l crede total sustras implicațiilor politico-sociale.

Cu totul altceva este atunci cînd lumea sportului (inclusiv C.I.O.) condamnă Africa de Sud, o exclude de la Jocurile Olimpice și îi refuză contactele. Atunci este vorba nu numai de o atitudine politică ci și de una profund umanitară, repudiind apartheidul, rasismul sub orice formă. O asemenea poziție îi onorează pe sportivi, în primul rînd, ca oameni, fără putința de a-i suspecta că fac politică (ceea ce, la urma urmei, nu este deloc dezonorant !).

Iată, așadar, cîteva coordonate pe care se înscriu incidentele sportului cu politica. Nu avem pretenția de a le fi epuizat, dar, oricum, prezența lor era necesar să fie semnalată. Iar dacă prin aceste rînduri am comis noi înșine un act politic, cerem scuze puritanilor care mai cred ferm în posibila izolare a fenomenului sportiv, într-o lume în care implicațiile se multiplică atît de mult, încît devine tot mai greu să le ocolești !

Victor BANCIULESCU

S-A INTRAT ÎN LINIE DREAPTĂ!

Clipe de mare tensiune la poarta oaspeților. Față din meciul Petrolul — Crișul, disputat duminică în divizia A. Citiți în pagina a III-a, comentariul nostru de fotbal.

Foto : ION POPESCU

CAMPIONATELE NAȚIONALE DE ȘAH

MASCULIN: Ciociltea lider

Runda a 12-a a campionatului masculin l-a adus pe Victor Ciociltea în fruntea clasamentului după victoria obținută în partida cu Varabiescu. Fostul nostru campion joacă dîrz, cu o ambiție de tinerețe, și — ceea ce este mai important — oferă realizări valoroase.

Florin Gheorghiu a întîmpinat din partea lui Bondoc o rezistență neașteptată și la întrerupere, cu un pion mai puțin, nu poate spera nimic mai mult decît o remiză. Ieșit din „pasă neagră", Stanciu și-a reglat tîrul, reușind în întîlnirea cu Neamțu o foarte elegantă combinație de mat prin care iese din zona lanternei roșii. Remiza a fost consemnată în partidele Botez — Mititelu, Voiculescu — Reicher, Ghițescu — Drimer, Grünberg — Ungureanu și Fischer — Georgescu. Szabo deține avantaj la Troianescu, iar Partoș la Segal.

ÎN CLASAMENT : Ciociltea 8 (1), Gheorghiu 7½ (2), Ghițescu 7½, Szabo 7 (2), Mititelu 7.

Astăzi dimineață — întrerupte, după-amiază runda a 13-a.

FEMININ: Incertitudinea continuă

Ultimele două runde ale finalei feminine au fost agitate și presărate de surprize. Iată mai întîi rezultatele : Nicolau — Chiș 1—0, Juncu — Miroslav 1—0, Gogîlea — Teodorescu 0—1, Simu — Bogdan 1—0, Makai — Desmireanu 1—0, Crăciun — Baumstarck 0—1, Pogorevici — Apostolescu ½—½ (runda a 12-a), Teodorescu — Simu ½—½, Desmireanu — Crăciun ½—½, Bogdan — Makai 1—0, Miroslav — Gogîlea 0—1, Apostolescu — Juncu 0—1, Chiș — Pogorevici 0—1 (runda a 13-a). La ora închiderii ediției se joacă partida Baumstarck — Nicolau.

În felul acesta, campioana este în continuare incertă. **Margareta Teodorescu a acumulat 10 puncte, Baumstark are 9, Simu 9, Nicolau 8½, Makai 8½.**

Soarta primului loc depinde, așadar, de întîlnirea dintre Baumstarck și Nicolau, în care ultima a sacrificat o piesă pentru doi pioni, complicînd enorm situația de pe tablă. **În caz că această întîlnire se termină remiză, atunci Margareta Teodorescu va fi campioana țării; dacă Baumstarck cîștigă partida, ea o va ajunge pe actuala fruntașă a clasamentului și**

VICTOR CIOCILTEA

titlul se va decide într-un meci de baraj.

În continuare clasamentul este următorul : **Pogorevici și Gogîlea 7½ p., Juncu 7 p, Chiș și Desmireanu 5½ p, Apostolescu și Bogdan 3½ p, Miroslav 3 p, Crăciun 2 p.**

ȘEDINȚA DE ANALIZĂ A COMPORTĂRII ECHIPEI NAȚIONALE ÎN PRELIMINARIILE C.M.

Ieri seară a avut loc ședința lărgită a Biroului Federației române de fotbal care a analizat evoluția echipei reprezentative în preliminariile C.M.

Antrenorul Angelo Niculescu și dr. Dumitru Tomescu au prezentat informări privind pregătirea și participarea la cele șase jocuri oficiale și patru amicale, precum și cîteva concluzii referitoare la potențialul actual al echipei naționale.

Totodată, au fost enunțate două variante de continuare a pregătirilor echipei naționale (aflate în studiul Biroului federal), urmînd să se opteze, într-o viitoare ședință, asupra aceleia care va răspunde cel mai bine cerințelor de pregătire a echipei naționale pentru turneul final.

La discuții au participat membri ai Biroului federal, antrenori, activiști sportivi, jucători, ziariști.

În încheiere, tov. Mircea Angelescu, președinte al F.R.F., a făcut o sinteză a dezbaterilor și a expus cîteva din obiectivele imediate ale Biroului federal.

SAPPORO ȘI MÜNCHEN — OBIECTIVE SPORTIVE DE MARE ACTUALITATE!

● „Sportul" deschide discuția despre pregătirile olimpice ● Ileana Silai își propune să fie prima femeie din lume care aleargă 800 m sub 2 minute ! ● La Cluj se simte „suflul olimpic" ● Între „ce cerem" și „ce dăm" să existe deplină concordanță ● Talentul singur nu poate decide performanța ● Federațiile pot avea o mai mare pondere în pregătirea olimpicilor

O discuție — acum, cu trei ani înainte de München — despre pregătirile și interesul manifestat de sportivii, antrenorii și oficialitățile din țara noastră pentru Jocurile Olimpice, programate în 1972, poate să pară unora prematură. Știind însă că nivelul actual al sportului mondial solicită candidaților la startul competiției nr. 1 a lumii un uriaș volum de muncă, continuitate și o permanentă cunoaștere a noutăților ivite în metodica antrenamentului, în tactica și tehnica sportului, devine evident că o asemenea dezbatere este oricînd actuală. Acesta este și motivul pentru care, cu mai bine de 30 de luni înainte ca flacăra olimpică să se reaprindă, am pornit pe urmele olimpicilor români. Încercînd să-i surprindem în efortul lor îndelungat, căutînd să prezentăm imagini care să scoată în evidență atît conlucrarea dintre factorii meniți să contribuie la crearea climatului necesar pentru o muncă asiduă, cît și minusurile care grevează o bună desfășurare a activității în acest domeniu. Căci, mai ales în ceea ce privește acea parte care se referă la carențe, este important ca ea să formeze obiectul unei analize acum cînd timpul permite remedierea integrală a deficiențelor și nu atunci, în ajunul marii întreceri, cînd lucrurile devin ireparabile.

Antrenorul Gheorghe Biro împreună cu atleta Ileana Silai privesc cu încredere sezonul atletic „70".

UN DOCUMENT DE MAXIMĂ IMPORTANȚĂ

Cu aproape un an în urmă, am asistat la plenara C.N.E.F.S. în cadrul căreia a fost făcută o multilaterală analiză a participării României la Jocurile Olimpice din Mexic, a modului cum consiliul, federațiile, cluburile, sportivii și antrenorii și-au desfășurat activitatea în perioada ciclului olimpic 1964—1968. Din experiența pozitivă, din lipsurile manifestate în această perioadă, din discuțiile purtate atunci, s-a cristalizat un plan vast pentru pregătirea sportivilor români în vederea J.O. din 1972 — de vară și de iarnă — care a fost adoptat. Este un document unic în istoria sportului nostru, un document care — pe baza indicațiilor date de partid — cuprinde jaloanele unei munci eficace care să asigure sportului românesc o reprezentare și mai bună la Sapporo și la München, obținerea unor performanțe demne de evoluția generală a țării noastre. Planul cuprinde, în cele 188 de pagini, indicații precise, la amănunt, în domeniul metodic, organizatoric, economic-financiar, al asistenței științifice etc. Pentru prima oară sînt prevăzute întrecerile internaționale — în evoluție — forța și amploarea lor, este indicat cu rigurozitate științifică întreg drumul dintre Mexico și München. Sînt precizate căile și orientarea de urmat în principalele sectoare ale complexei acțiuni de pregătire olimpică și anume : ponderea dezvoltării și sprijinirii ramurilor și probelor olimpice, importanța sportului școlar și universitar în pregătirea viitorilor campioni, componența loturilor olimpice (selecția), formele de pregătire, calendarul intern și internațional, cadrele tehnice, procesul de perfecționare sportivă și asistența științifică, medicina sportivă. Documentul prevede acțiuni pentru 27 de ramuri sportive (21 la J.O. de vară și 6 la J.O. de iarnă), însumînd 171 de probe (149 — 22) din care 137 de probe masculine și 34 feminine. Pregătirea sportivilor se va efectua în 193 de secții ale cluburilor, asociațiilor și școlilor sportive, la începutul acestui ciclu olimpic fiind luați în evidență 1003 sportivi: 324 consacrați și 679 de perspectivă. Planul, la alcătuirea căruia și-au adus contribuția un mare număr de specialiști ai mișcării sportive din țara noastră, este — repetăm — excelent, dar el nu-și poate dovedi eficiența decît în condițiile în care toți factorii contribuie la valorificarea lui prin punerea în practică a indicațiilor pe care le cuprinde. Acesta este motivul pentru care — cercetîndu-l cu atenție, din nou — am hotărît să deschidem acum o amplă campanie pentru a înfățișa opiniei publice modul cum sînt aplicate aceste importante prevederi. Începem raidurile-anchetă privind J.O. 1972 acum, la scurgerea unui an din noul ciclu olimpic, deoa-

C. COMARNISCHI
H. NAUM

(Continuare în pag. a 2-a)

SAPPORO ȘI MÜNCHEN — OBIECTIVE SPORTIVE

(Urmare din pag. 1)

rece am dorit să lăsăm vremea necesară materializării primelor acțiuni.

POPAS ÎN ORAȘUL ILENEI SILAI

Ne-am fixat ca prim obiectiv orașul Cluj, vechi și puternic centru sportiv al României. Din documentul amintit rezultă că 51 de sportivi de pe malurile Someșului aspiră la startul olimpic. Înainte însă de a ajunge aci am socotit necesar să discutăm cu o serie de activiști, salariați ai federațiilor, pentru a afla nivelul interesului ce se manifestă pentru pregătirile olimpice în general și pentru cele efectuate de clujeni, în special, pentru a ne informa asupra măsurilor concrete elaborate de federații în această privință. Cei mai mulți dintre secretarii generali și antrenorii federali cunoșteau în amănunt problemele legate de pregătirea olimpică, dublaseră documentul inițial cu planuri de măsuri pentru realizarea în practică a indicațiilor. Prof. Nicolae Vieru (gimnastică), prof. Victor Firea (atletism), prof. Lazăr Baroga și antrenorul Ștefan Petrescu (haltere), antrenorul emerit Nicolae Sotir (volei), prof. Cristea Petroșeneanu (box) și alții ne-au pus la dispoziție datele orientative, ne-au făcut o expunere — pe baza unor controale efectuate de activiști ai federațiilor — asupra situației actuale și a perspectivelor care există.

Ne-a surprins însă faptul că la alte federații interesul pentru activitatea de pregătire a olimpicilor era mai mic, iar opiniile — evident din cauza necunoașterii situației — oscilau. La federația de baschet, de pildă (după opinia antrenorului federal Constantin Dirjan), cel mai bun dintre sportivii de perspectivă — Alexandru Vidican (Șc. sp. Cluj) — nu figura în planul antrenorului Alexandru Popescu, iar problema olimpică ni s-a părut, după discuția cu secretarul general, Octav Dumitriu, a fi confuză. Afirmînd că în condițiile actuale baschetul nu are de ce să meargă la München, pesimistul secretar general al F.R.B., prin concepția sa, nu oferă perspective și, firește, nici stimulente în activitate pentru ca acest sport să-și semneze prezența la următoarele ediții ale J.O., în '76 sau '80. Cît privește patinajul, secretarul general, Fl. Gămulea nu-și amintea din cei 8 sportivi clujeni nominalizați decît vreo doi, avînd chiar și despre aceștia foarte vagi informații. Am vrea de la început să fim bine înțeleși. Nu afirmăm că este obligatoriu ca fiecare dintre cei prevăzuți în planul pentru ciclul olimpic 1968-1972 să ajungă la Sapporo sau München, sau chiar măcar vreunul dintre ei. Este posibil ca o serie de sporturi să nu fie de această dată prezente la J.O. Activitatea dintre două Olimpiade constituie însă o secvență importantă, de bază, pentru dezvoltarea generală a mișcării noastre sportive, motiv pentru care — indiferent de faptul că se va merge sau nu la J.O. cu echipa sau sportivii dintr-o anume ramură — este necesar să se lupte continuu, fără răgaz, pentru progresul sportului respectiv, pentru deschiderea unor largi și certe perspective.

La toate federațiile, prevederile bugetare au fost îndeplinite, acesta fiind un punct important care ne atestă că baza materială necesară îndeplinirii sarcinilor ce au decurs din planul de măsuri a fost creată.

Avînd aceste date de ordin general, am ajuns la Cluj, primul contact luîndu-l cu vicepreședintele C.J.E.F.S., Ioan Lőrincz. Am constatat că aici interesul este mai mare decît la federații, că se cunoaște și se muncește pentru realizarea tuturor indicațiilor, că planurile sînt adaptate la specificul și posibilitățile locale, că el este completat pe măsura ivirii unor lucruri noi, neprevăzute. Această caracteristică am întîlnit-o și la Clubul sportiv muncitoresc, cea mai puternică unitate sportivă din Cluj (18 sportivi nominalizați). Am parcurs cu vicepreședintele Vasile Moraru întreaga filieră a materializării planurilor în performanțe. Completînd impresiile generale cu cele speciale de la antrenamentele atleților, cicliștilor, fotbaliștilor ,voleibaliștilor etc., am încercat să sistematizăm pe puncte constatările.

CLUJUL POATE ASPIRA LA UN NUMĂR MAI MARE DE OLIMPICI

Începînd cu tov. Vasile Moraru, cunoscător al problemelor sportive clujene, îndrumător competent și suporter entuziast, continuînd cu antrenorii Gh. Biro (atletism), Tiberiu Roman (haltere), Octavian Mladin (natație), Vasile Chiș (ciclism), Ion Cebuc (volei) și cu sportivii pe care i-am surprins în timpul antrenamentelor, toată lumea este de acord că în condițiile actuale (la care s-ar putea adăuga un sprijin mai consistent, continuu, din partea federațiilor) și cu o mai bună gospodărire a fondurilor, cu o repartizare judicioasă a lor, Clujul poate să dea țării mai mulți sportivi de valoare, mai mulți membri în echipa olimpică. Planul inițial — pe care clujenii îl consideră un act important de îndrumare — va fi adaptat la condițiile existente. Unii dintre sportivii prevăzuți inițial sînt schimbați cu alții care se dovedesc mai talentați, mai serioși în pregătire, mai dornici de afirmare. Această situație constituie un stimulent puternic, selecția fiind permanent deschisă. Desigur ,acei sportivi care se angajează într-o activitate susținută sînt menținuți, cuantumul de sprijin ce li se acordă fiind în permanență crescere.

● Ținînd seama de faptul că sînt normale unele schimbări în lista inițială a sportivilor nominalizați, credem că ar fi necesar ca ele să se facă la momentul oportun de către club și organul sportiv local cu avizul federațiilor. În acest fel s-ar elimina unele situații bizare cum sînt cele ale gimnastelor Irina Sărăcuț și Ofelia Alexa, Andrei Holțer (haltere), Ion Selejan (ciclism) și alții care, din diferite motive (au abandonat activitatea, manifestă de mai multă vreme o formă sportivă necorespunzătoare etc.) nu mai sînt de fapt printre virfurile sportive locale, dar continuă să figureze pe listele federațiilor.

● Greu de înțeles este situația unor „nominalizați" care locuiesc și se pregătesc în orașul Cluj, dar care sînt legitimați la cluburi bucureștene. Este cazul vrăgătorului Ștefan Caban (legitimat la Dinamo) și al boxerului Alexandru Popa (Steaua). În fapt, cine răspunde de pregătirea lor, cine are datoria să-i urmărească, să le asigure condițiile necesare?

● Deși federațiilor le-au fost asigurate bugetele cerute, lucrul acesta nu s-a reflectat și la cluburi. O serie de federații (patinaj, haltere etc.) nu și-au respectat promisiunile, creînd dificultăți în pregătirea sportivilor.

● În anumite sporturi, clujenii pretind — și se pare că au dreptate — că s-ar putea renunța la pregătirea centralizată în favoarea unei activități la fel de susținute (poate chiar mai eficientă) la club. Avînd cadre specializate, pe care le stimează și activul federal, Clujul și-ar putea asuma responsabilitatea pregătirii unor atleți (chiar și a lui Sărucan), halterofili etc. Existînd toate condițiile necesare pentru un lucru de înaltă calitate, prin descentralizare s-ar oferi mai multe condiții de creștere generală a nivelului sportului clujean. Și nu este un lucru de neglijat...

● Seriozitatea unui sportiv este unul dintre elementele esențiale în dobîndirea performanțelor înalte. Exemplul Ilenei Silai este grăitor. Împreună cu antrenorul său, Gh. Biro, ea și-a făcut o minuțioasă planificare a antrenamentelor (cu un volum sporit de muncă față de sezoanele anterioare), pe care l-a pus în aplicare începînd de la 1 noiembrie. Obiectivul principal: doborîrea recordului mondial! Silai și antrenorul său Biro n-au nici o îndoială că în luna mai sau în cursul sezonului care urmează Vera Nikolici va fi deposedată de titlul de recordmană a lumii. Și nu numai atît. În locul acelui 2:00,5, pe tabela recordurilor mondiale va apărea pentru prima oară în istoria sportului feminin o performanță sub 2 min. la 800 m: 1:59,8. Văzînd-o la antrenamente n-ai nici o îndoială că așa se va întîmpla. Și Ileana Silai nu este singurul exemplu. Cicliștii lui Vasile Chiș (în special Imbuzan), Branea și Iușan (gimnastică) ca și alți sportivi dovedesc un simț de responsabilitate major față de propria pregătire, acceptă voluntar privațiunile unei adevărate vieți sportive. În opoziție cu acest fel de a gîndi se află însă alți sportivi clujeni, nu mai puțin talentați, dar lipsiți de dorința de a munci continuu, de a se dărui total pregătirii, activității pe care au îmbrățișat-o. Zeno Oprițescu este — după spusele antrenorului său Octavian Mladin — cel mai talentat înotător din România. Lăsînd la o parte faptul că în momentul de față este suspendat pentru o serie de abateri, Oprițescu nu înțelege să se pregătească așa cum ar trebui. Nu depune la antrenamente eforturile care i se solicită, nu acceptă volumul și intensitatea pregătirii. I se pare că este doar om de concurs, dar nu și de antrenament. Bizara sa concepție constituie un veritabil paradox atîta timp cît este știut că nu poți fi om de concurs dacă nu ai pregătirea necesară pentru a aborda întrecerea. Obstacolul pe care și-l creează singur determină o scădere a performanțelor, o barieră în calea afirmării sale pe plan internațional. Voleibalista Minodora Meseșan își creează, de asemenea, un handicap pe drumul afirmării printr-o participare necorespunzătoare la activitatea de pregătire. Poate că dificultățile la care ne referim pot fi rezolvate. În orice caz aici nu mai este nevoie de „sprijin de sus". Sportivii în cauză, antrenorii și clubul sînt factorii care pot face ca lucrurile să ia turnura dorită.

Într-un moment de relaxare, la un antrenament, Vasile Sărucan și antrenorul său, Gheorghe Kiss.
Fotografii: Petre NAGY

● „În ciclul olimpic '69—'72 candidații olimpici vor participa la 198 de competiții internaționale importante, din care 47 de campionate mondiale și 48 de campionate europene" — se prevede în planul de acțiuni elaborat la începutul acestui an. Nu numai din discuțiile cu sportivii și activiștii clujeni, dar și din cele cu federațiile și din constatările personale reiese că sînt cazuri în care nu se respectă această importantă prevedere. Adăugînd și faptul că federațiile nu-și aduc întotdeauna contribuția, rezultă că nu există încă o suficientă concordanță între capitolele „ce cerem sportivilor" și „ce le oferim pentru realizarea baremurilor". Organele sportive — pe întreaga lor filieră — au datoria să echilibreze cele două capitole pentru reușita generală a acțiunii.

ÎN LOC DE CONCLUZII

Ar fi, într-adevăr, prematur să tragem unele concluzii pe marginea activității ce se desfășoară în orașul Cluj pentru pregătirea viitorilor olimpici. Parcurgînd materialul, cititorul își poate da seama că în activitatea sportivă clujeană sînt multe aspecte pozitive, dar și carențe, dintre care unele inerente. Dar nu asupra acestora am dori să atragem atenția în finalul materialului. Altceva ni se pare mai important. Anume, faptul că discuția pe care am provocat-o ni s-a părut că l-a surprins pe unii activiști, antrenori și sportivi, că Jocurile Olimpice îi se par întreceri de viitor, de un viitor nu chiar atît de apropiat. Or, Sapporo și München sînt acum, în 1969, competiții întrate în actualitate, tocmai pentru faptul că acțiunile de pregătire a masei sportivilor hotărăsc în momentul de față valoarea performanțelor din 1972, numărul victoriilor, poate. Este evident că declanșarea unei acțiuni generale, favorizarea unui curent de opinie își pot aduce contribuția la dezvoltarea activității de pregătire a Jocurilor Olimpice, iar soluționarea problemelor ce se ivesc, cu maximum de operativitate, poate readuce pe făgaș bun unele lucruri ce pot cîntări greu în realizarea șanselor sportivilor români la marea confruntare mondială. În 1971 sau în 1972 cînd, fără îndoială, toată lumea va discuta și va încerca să rezolve problemele olimpice va fi foarte greu de făcut ceva, foarte greu de schimbat cursul lucrurilor. Carențele care pot să pară acum mărunte, chiar neimportante, vor fi atunci piedici de netrecut.

Sapporo și München sînt obiective sportive de mare actualitate și trebuie tratate ca atare!

ÎNVĂȚĂMINTELE UNUI SUCCES

Așa cum arătam și în cronica partidei, victoria rugbyștilor noștri asupra celor cehoslovaci ne-a prilejuit satisfacția majoră a constatării unor certe progrese de fond în jocul „național". Se cuvine, însă, repetată precizarea că nu proporțiile scorului (42—6), ci maniera în care a fost el obținut reprezintă de fapt aprecierea net pozitivă a performanței.

Două premise ni se par de rigoare în analiza acestui meci. Mai exact, premisa se compune din două părți: luarea în considerare a valorii adversarilor de duminică și raportarea evoluției românilor la caracteristicile viitorilor parteneri de întrecere, francezii.

Nu puțini vor fi fost cei care, furați, pur și simplu, de scor și sprijiniți de tradiție, au cedat tentației de a vedea în oaspeți victime sigure și în rezultatul final un deznodămînt logic în fața unui „XV" slăbuț. Este însă exclus ca cei ce cunosc cît de cît nu numai rugbyul ca atare, dar care i-au mai văzut pe reprezentanții rugbyului din Cehoslovacia și în alte partide, să nu-și fi dat seama de uimitorul lor progres. Primele 20—25 de minute ale meciului au dovedit că victoria netă obținută în fața selecționatei vest-germane (mai netă decît a „naționalei" noastre) n-a fost întîmplătoare; în sfîrșit, că mai desele contacte internaționale ale oaspeților noștri de duminică au dat roade frumoase, în pofida aparențelor create de scor. Tendința lor actuală spre joc curat, aerisit, deschis, excelenta tehnică individuală a jucătorilor din linia de trei-sferturi, talonajul fără cusur — iată argumente în sprijin. Este, indiscutabil, cea mai bună echipă cehoslovacă împotriva căreia au jucat rugbyștii noștri.

Pentru echipa noastră națională se pune însă problema valorii acestei victorii și ca ultim test serios înaintea extrem de dificilei confruntări de la Tarbes (14 decembrie). Dacă ascendentul clar de formă și sus-amintitul progres conceptional realizat sub îngrijirea antrenorilor Al. Teofilovici și D. Ionescu constituie laturi net pozitive, unele deficiențe scoase la iveală chiar și în partida cu Cehoslovacia se cer, pe cît posibil, remediate de urgență. Repetăm — presupunerea că meciul cu Franța ar putea semăna (desigur nu ca desfășurare, dar nici ca manieră) cu cel de duminică este inadmisibilă. Mai întîi, cu totul altfel de înaintare vor avea de înfruntat, peste mai puțin de trei săptămîni, rugbyștii noștri. Or, fără baloanele furnizate de „pack", ca să nu mai vorbim de contribuția directă a înaintașilor noștri la înscrierea de puncte, nu se va putea obține un rezultat onorabil. Meciul cu Cehoslovacia nu ne-a convins însă sută la sută de forța grămezii. E adevărat, formula pentru Tarbes nu poate fi aceeași, introducerea lui Demian fiind evident necesară, iar unele indisponibilități (și chiar unele scăderi de formă individual considerate) fac necesară o îndelung chibzuită alcătuire a înaintării. Astfel, forța de împingere și talonajul nu sînt capitole închise încă, după cum tot în suspensie a rămas, credem, și organizarea atacurilor prin percuție, ca și — referire valabilă pentru toate compartimentele — încadrarea purtătorului de balon. Apoi, consemnare obligatorie, nici din meciul cu Cehoslovacia n-au lipsit „scăderile de tensiune" ale concentrării (poate și evoluția scorului, ca factor psihologic, să fi atîrnat în balanță), după cum n-au lipsit nici eșecurile unor spontan inițiate acțiuni individuale, tardiv sau defectuos susținute de coechipieri. Nu rare au fost ocaziile în care acțiuni perfect justificate tactic au eșuat din cauza defectuoasei îndepliniri a rolului de către participanți din al doilea sau al treilea eșalon. Hotărît lucru, mai sînt destule de făcut și, chiar dacă ar părea exagerate temerile ce apar printre prezentele rînduri, mai bine să arătăm (și, în special să luăm în seamă) părțile imperfecte și defecțiunile acum, după o victorie evident frumoasă, decît atunci cînd laurii se vor fi dovedit... toxici.

Avem impresia — și pentru acest motiv profităm de ocazie spre a o aminti — că asistența medicală și recuperarea pun în valoare aportul medicului (dr. Mircea Constantinescu) și al masorului (I. Vasilache), dar, din păcate, rolul lor n-a luat de loc sfîrșit, ba chiar poate abia acum se dovedește mai greu. Cert este că în răgazul rămas testele grele nu mai sînt indicate, ele riscînd să mai determine și alte indisponibilități. Cu atît mai mult, deci, cuvîntul datelor medicale capătă greutate și buna intenție a eventualelor sacrificii individuale prin participarea nerestabiliților are șanse de a dăuna. Iar partida cu Franța, care nu mai are dreptul să-i obsedeze pe selecționabilii noștri, nu e dominată, în acest an, doar de necesitatea stringentă a rezultatului, ci și de cea a practicării unui joc frumos, care să devină argument (poate) decisiv în favoarea admiterii naționalei noastre în „Înalta societate" a ovalului european.

De altfel, la urma urmei, tot jocul frumos, curat, rugbyul autentic e cel ce oferă și perspectiva rezultatului onorabil!

G. RUSSU-ȘIRIANU

„CUPA SPORTUL"

Ca și în clasamentul oficial al diviziei A, schimbul de locuri dintre Dinamo și Steaua continuă și în „Cupa Sportul" oferită de redacția ziarului nostru pentru echipa cu cea mai mare eficacitate. În momentul de față, în frunte se află echipa Steaua, dar avantajul minim nu prezintă nici o siguranță pentru păstrarea locului. Iată de altfel acest clasament:

1. Steaua 45 p
2. Dinamo 44 p
3. „U" Tmș. 38 p
4. „U" Cluj 34 p
5. I.E.F.S. 32 p
6. ICHF 22 p
7. Polit. Buc. 21 p
8. Comerțul 20 p
9. Polit. Gal. 17 p
10. Rapid 16 p
11. Polit. Bv. 10 p
12. Voința Buc. 4 p

RAPID, LIDER AUTORITAR ÎN „CUPA EFICACITĂȚII"

După etapa de duminică, Rapid și-a consolidat poziția de lider în clasamentul „Cupei eficacității" oferită de antrenorul S. Ferencz pentru echipa cu cel mai bun procentaj la aruncările libere. Clasamentul la zi:

1. Rapid 68,90% (74—51)
2. Polit. Buc. 58,60% (110—68)
3. ASA Cluj 58,60% (92—54)
4. IEFS 55,70% (70—39)
5. Crișul 55,20% (96—53)
6. Progresul 54,40% (112—61)
7. Voința Bv. 51,40% (70—36)
8. Mureșul 48,40% (64—31)
9—10. Constructorul 45,90% (72—33)

„U" Cluj 45,90% (72—33)

Nu sînt trecute procentajele meciurilor „U" — Constructorul și Mureșul — Voința, ale căror foi de arbitraj nu ne-au parvenit în timp util.

AZI, „U" TIMIȘOARA-STEAUA

Astăzi se dispută la Timișoara meciul de baschet dintre echipa locală Universitatea și Steaua București, programat inițial la 11 decembrie, în cadrul etapei a VIII-a a diviziei A.

CLASAMENTELE DIVIZIEI A

MASCULIN

1. Steaua	5	5	0	413-332	10
2. Dinamo	5	5	0	394-328	10
3. „U" Timișoara	5	4	1	382-339	9
4. „U" Cluj	5	4	1	330-316	9
5. I.C.H.F. Buc.	5	3	2	368-392	8
6. I.E.F.S.	5	3	2	340-325	8
7. Com. Tg. M.	5	2	3	336-343	7
8-9. Rapid	5	1	4	368-400	6
Polit. Buc.	5	1	4	291-303	6
10. Polit. Galați	5	1	4	370-388	6
11. Polit. Brașov	5	1	4	316-376	6
12. Voința Buc.	5	0	5	313-397	5

FEMININ

1. Polit. Buc.	5	5	0	417-241	10
2. Mureșul Tg. M.	5	4	1	292-241	9
3. IEFS	5	4	1	314-278	9
4. Crișul Oradea	5	3	2	287-267	8
5. Rapid	4	3	1	262-215	7
6. ASA Cluj	5	2	3	321-408	7
7. Const. Buc.	5	1	4	249-268	6
8. Voința Brașov	5	1	4	268-324	6
9. Progresul Buc.	5	1	4	266-329	6
10. „U" Cluj	4	0	4	162-267	4

VICTORIA PROCEDEELOR TEHNICE

„Zona" de la București, care a reunit judoka din 7 județe, s-a încheiat cu victoria, la toate categoriile, a sportivilor din Capitală, rezultate datorate nu avantajului terenului, ci superiorității lor tehnice și maturității tactice din concurs. Spunînd aceasta nu vrem să diminuăm, însă, cu nimic eforturile tinerilor din celelalte localități care au reușit, de altfel, să se înscrie, la 5 categorii de greutate, printre finaliștii naționalelor de la Timișoara, ocupînd, în clasamentul zonelor, locul II.

Referindu-ne la competiția în sine, trebuie subliniat nivelul tehnic superior al partidelor, nivel marcat prin prezența abundentă a procedeelor, atribute care dau claritate și finalitate luptei și anunță intrarea judoului în etapa maturității sale.

Dar, să refacem finalele zonei, în ordinea desfășurării lor: după victoria la 63 kg. a lui Eug. Georgescu (Buc.) asupra lui Eug. Circiumaru (Dolj), primul procedeu — un veritabil seoi-nage (aruncarea peste umăr) — din seria celor care au constituit punctul forte al zonei bucureștene, l-a executat Sorin Stănescu (Buc), în partida de la 80 kg., cu Lajos Iosza (Harghita). Cea mai dîrză și mai lungă finală a fost cea de la 70 kg. cîștigată, după consumarea întregului timp de luptă, de Mihai Stratan (Buc.), datorită calmului și clarviziunii sale.

După circa 60 de secunde de studiu, Lucian Ghiță (Buc.) l-a supus pe Șolomon Denes (Harghita) unui decisiv ushiro-goshi (aruncarea peste sold din spate), cîștigînd de o manieră categorică partida la 56 kg. Rămas dator suporterilor săi, cu partida pierdută acum două săptămîni, „greul" Dorin Lepădat (Buc.) s-a revanșat în „zonă", executînd asupra craioveanului I. Teceanu, un spectaculos o-uchi-gari (secerarea piciorului din interior).

Cea mai așteptată finală a zonei, cea de la 93 kg., dintre bucureștenii Ion Herman și Dinu Cristof, a răspuns tuturor așteptărilor, fiind — atît din punct de vedere tehnic cît și spectacular — de cel mai înalt nivel. A cîștigat Herman, deși victoria putea reveni la fel de bine și adversarului său.

Nușa MUȘCELEANU

NUMIRI CARE PROVOACĂ NEDUMERIRI!

Ne-a vizitat la redacție prof. Gh. Bodescu — antrenorul divizionarei A, C. S. M. Sibiu, NUMIT vineri seara antrenor principal al echipei reprezentative feminine în locul lui Victor Surugiu. Nu a venit pentru a face primele declarații privind intențiile d-sale în legătură cu pregătirea în cele zece luni care ne mai despart de campionatele mondiale, ci spre surprinderea noastră, pentru a ne cere un număr al ziarului ca să vadă, negru pe alb, dacă ceea ce a auzit în legătură cu persoana sa este adevărat. Adică, dacă va fi, într-adevăr, antrenorul principal al echipei naționale! Prin urmare, nu știa nimic în acest sens! Doar cîteva apropouri vagi făcute cu cîtva timp mai înainte, la care Gh. Bodescu lăsase să se înțeleagă că nu are nimic împotrivă... Surprinderea noastră, vizavi cu modul în care federația de volei face asemenea schimbări, a început, de altfel, chiar de la ședința Biroului federal, cînd am aflat că N. Humă, numit antrenor secund, nu fusese avizat asupra sarcinii pe care federația i-a pus-o poate volens nolens pe umeri. Răspunsul la fireasca noastră întrebare ne-a sunat straniu în urechi: „Ca să nu aveți dubii, întrebați-l, înainte de a vorbi noi cu el, și-o să vă convingeți că ar vrea să lucreze alături de Gh. Bodescu"!!! Trebuie precizat de asemenea că n-au fost anunțați nici alți antrenori, unși la conducerea celorlalte loturi naționale (C. Bengeanu — căruia i s-a trimis o scrisoare, la care nu s-a primit răspuns).

În sus-amintita ședință, membrii Biroului federal și-au exprimat, de fapt, speranța că nu vor fi refuzați de aleșii lor!!

Fără a nesocoti capacitatea celor numiți, ne întrebăm dacă schimbările efectuate au darul să amelioreze valoarea voleiului nostru la nivelul reprezentativelor, din moment ce noii „responsabili" nici n-au fost consultați în prealabil dacă sînt dispuși să înceapă o operă destul de dificilă ce vizează redresarea lui. A existat vreo certitudine că cei numiți sînt nu numai capabili ci și puternic animați de dorința de a duce echipele naționale la comportări și rezultate onorabile la campionatele mondiale?

Aurelian BREBEANU

NOTĂ

ÎN CAMPIONATUL DIVIZIEI A CONSTRUCTORUL BUCUREȘTI (m) LA PRIMA VICTORIE

MASCULIN

Constructorul București — Rapid București 5101—5054 p.d. După patru schimburi se părea că feroviarii vor cîștiga la scor întrucît conduceau cu 62 de „bețe". Finalul partidei a luat însă o întorsătură neașteptată. Ultimele două schimburi de la Constructorul, M. Manole și C. Rudău, veteranul echipei, s-au comportat excelent, învingînd pe adversarii lor la scor și astfel formația Constructorul a cîștigat partida și, totodată, primul meci în actualul campionat. Iată rezultatele din finalul reuniunii: M. Manole (C) — I. Petru (R) 873—777, C. Rudău (C) — L. Tainã (R) 873—849. Cel mai bun rezultat individual l-a obținut rapidistul Al. Vrînceanu — 928 p d (595 la „pline" și 333 la „izolate"). **(T. R.).**

Olimpia Reșița — Voința Tg. Mureș 5009—4899 p.d. Reșițenii s-au prezentat mai slab ca în partidele precedente, cîștigînd la o diferență mică. Rezultatele au fost, în general, modeste: Băiașu 881, Micoroiu 867, de la Olimpia, respectiv, Fodor 862 p.d. **(D. PLAVIȚU-coresp.).**

Petrolul Ploiești — Voința Cluj 5383—4984 p.d. Diferența de 399 de „bețe" ilustrează perfect superioritatea ploieștenilor, care au avut în **Cristu Vînătoru** un jucător de mare precizie — **987 de popice doborîte cu zero bile în gol!** S-au mai remarcat de la învingători D. Dumitru (941) și V. Ivan (909). De la clujeni doar A. Vass s-a apropiat de o cifră mai valoroasă — 872 p.d. **(ȘT. IONESCU-coresp.).**

C.S.M. Reșița — Voința București 5032—5117 p.d. Întîlnirea dintre cele două echipe nou promovate în divizie s-a încheiat cu victoria meritată a oaspeților. Cei mai buni concurenți au fost Leculescu (V) 892 p.d. și Tismănaru (C.S.M.) 889 p.d. **(P. IANCU-coresp.).**

Flacăra Cîmpina — Rafinăria Teleajen 5187—4971 p.d. Formația lui P. Purje, actualul campion la individual, a cîștigat fără emoții o partidă în care însă nici un jucător n-a depășit 900 p.d. Cei mai precizi în lansarea bilei au fost: Șucatu 898, Purje 892 (Fl.), Silvestru 880 și Mircea 865 (R). **(C. VIRJOGHIE-coresp.).**

Gaz metan Mediaș — C.F.R. Timișoara 5102—4861 p.d. Mediențenii, datorită formei excepționale a lui Kiss (940 p.d.), și-au adjudecat victoria la o diferență apreciabilă. Randamentul scontat l-au mai dat și Weber (867), Tonci (860) de la Gaz metan, Vendel (841) și Luca (838) au fost cei mai buni de la oaspeți. **(Z. RIȘNOVEANU-coresp.).**

FEMININ

Voința Tg. Mureș — Voința Cluj 2503—2281 p.d. Gazdele, cu cinci jucătoare cu rezultate superioare — toate peste 400 p.d. — au cîștigat detașat. Cele mai bune: Margareta Szemanyi — 456, Ecaterina Damo — 446, Maria Fokovi — 426 de la mureșence și Margareta Kelemen — 396 de la clujence. **(I. PAUȘ-coresp.).**

Hidromecanica Brașov — C.S.M. Reșița 2415—2449 p.d. Formația oaspe, avînd cinci concurente cu peste 400 p.d., a cîștigat pe merit. Junioara Ildico Jijic (R) a obținut cel mai bun punctaj — 442 p.d. S-au mai evidențiat Maria Rus cu 420 p.d., de la Reșița și Ilse Schmidt cu 438 de la Brașov. **(T. MANIU-coresp.).**

Gloria București — Voința București 2179—2289 p.d. Voința, cu numai 22 de bile „pierdute", a cîștigat comod. Doar o singură jucătoare, și anume Cornelia Moldoveanu (V), a reușit să se acomodeze cu noile piste ale arenei Gloria obținînd 425 p.d. În rest, rezultate modeste: Ana Marcu 381, Florica Neguțoiu 379 (G), Cornelia Grecescu 383 (V). **(O. GUȚU-coresp.).**

Metrom Brașov — Laromet București 2305—2301 p.d. După cum se vede și din rezultat partida a oferit o luptă înfrîjită între formația locală, care evoluează pentru prima oară în divizia A, și echipa bucureșteană, campioana ediției trecute. Deși după două perechi Metrom conducea cu 79 de popice, pînă la schimbul șase jocul s-a echilibrat datorită în special bucureștencelor Ana Ologoiu (409) și Elena Trandafir (408), care au fost, de altfel, și singurele concurente cu rezultate de peste 400 p.d. **(C. GRUIA-coresp.).**

IEPURII ZĂPEZII ÎN FAȚA NOULUI SEZON

● JUNIORII SE IMPUN PRIN NUMĂR ȘI REZULTATE

● PESTE 2.000 DE SPECTATORI LA NORMELE DE CONTROL

Știam că schiul românesc de fond traversase o criză care l-a scos de pe traiectoria marilor performanțe. Mai știam că oamenii care slujesc acest sport nu se împacă cu starea de lucruri existentă și mai cunoșteam eforturile întreprinse în ultima vreme de federația de specialitate pentru a revitaliza o disciplină — altădată cu mare audiență — din care se hrănește azi și proba de biatlon, dar care trebuie să trăiască și singură, ca probă distinctă, cu pregătiri și rezultate proprii.

Era normal, deci, să ne întrebăm care sînt perspectivele unei probe practicate cu atîta perseverență, pasiune și discreție de un număr destul de redus de „fideli", să știm care-i sînt șansele și calendarul, care-i este stadiul pregătirilor: era firesc să-i cunoaștem pe noii „adepți" și n-am lăsat să ne scape ocazia de a-i urmări la normele de control periodice și centralizate, prin care „iepurii zăpezii" vin să-și înregistreze progresele realizate în pregătirea pe uscat.

Ștind de vorbă cu antrenorii și sportivii, am aflat că principalele obiective de performanță pentru noul sezon sînt: campionatele mondiale de probe nordice (R. S. Cehoslovacă), campionatele europene de probe nordice pentru juniori (Austria), campionatul balcanic de la Uludag (Turcia), precum și alte competiții internaționale și interne de importanță mai redusă. Ne-am bucurat văzînd că schiul nordic încearcă să-și regăsească strălucirea în primul rînd prin renunțarea la izolarea competițională în care se scufundase. Ca să supraviețuiască, acest sport trebuie să se arunce în curentul pregătirilor și marilor concursuri pentru a păstra contactul cu preocupările, cu noutățile și rezultatele de altitudine, căci prin aceste constante capătă scop și finalitate pentru cei ce practică fondul de performanță în prezent și se atrag și se recrutează efectivele sporite de mîine.

Observîndu-i, mai atent, în probele de control și apreciind efortul diurn pe care-l depun spre a deveni mai buni, mai iuți, mai rezistenți, am înțeles că spectatorul obișnuit ar fi mai darnic în aprecierile, aplauzele și stima sa, iar cronicarii mai puțin severi dacă ar cunoaște mai de aproape pasiunea constantă, munca stăruitoare, discretă, îndîrjirea cu care fondiștii doresc să refacă terenul pierdut.

Am aflat, astfel, că pregătirea pe uscat a început încă din iunie, că a continuat într-un „crescendo" ca durată și intensitate, care în prezent îi face să „ardă" de dorul zăpezii. Tălpile „frig", alimentate de combustii interne, sufletești.

Dacă cei peste 2 000 de spectatori veniți pe stadionul Tractorul spre a vedea un meci de fotbal feminin, contramandat în ultimul moment, au rămas să asiste și să aplaude pe fondiști la normele de control, este o dovadă a calității și seriozității concursului, precum și o opțiune promițătoare asupra atractivității acestui sport, ce se desfășoară de obicei fără spectatori.

Probele de decasalt, hexasalt, 400 m plat sau flotările în brațe au fost antrenante și plăcute la vedere — pentru ca crosul — proba specifică — să dea culoare și tensiune de mare concurs.

Numărul mare al participanților — peste 90 — cu ponderea maximă la nivelul juniorilor, ca și rezultatele propriu-zise, ne îndreptățesc să-i considerăm într-un stadiu avansat și la un nivel promițător de pregătire generală și specifică. Ceea ce a constituit atracția normelor de control a fost omogenitatea calitativă și de aici caracterul de luptă între primii zece juniori, înregistrați cu rezultate foarte apropiate în cele patru probe.

A plăcut nivelul de pregătire demonstrat de seniorii *Nicolae Șfetea, Nicolae Secărea, Gheorghe Cimpoia, Gheorghe Bădescu, Paraschiva Cojocaru, Adriana Barabaș, Rodica Clinci.* Pentru alții, verificarea a lăsat să se vadă că pînă la căderea zăpezii mai trebuie insistat asupra dezvoltării rezistenței în regim de viteză: *Ion Benga, Nicolae Țeposu, Moise Stoian, Marcela Leampă, Nicolae Sforghiu.*

★

Biatlonul — în proba de control organizată separat — a demonstrat existența unui climat de pregătire și de voință superior anilor trecuți. Această conjunctură favorabilă obținerii unor rezultate prestigioase pe plan internațional își găsește explicația în omogenitatea valorică a componenților loturilor. Senatorii de drept ai naționalei nu mai au în acest an bilet cu loc rezervat în echipă și de aceea trebuie să lupte ca să-l obțină. Cei ce vin din urmă știu acest lucru și nu se cruță nici ei, dar nici pe cei vîrstnici și experimentați. Așa se face că după cele mai bune probe de control, programate la intervale de timp apreciabile, cele mai bune rezultate cumulate le-au obținut în ordine: *Victor Fontana, Constantin Carabela, Gyorgy Vilmos, Alexandru Szabo, Dumitru Soiu.* La tineret, *Vasile Papuc* și *Nicolae Vestea* împart primul loc, urmați îndeaproape de *Irimie Șovială, Nicolae Horga* și *Ion Gîrniță.* Controalele au evidențiat o bună pregătire pentru alergări, pentru fond, dar o tragere inconstantă ca ritm și performanță între pozițiile culcat și picioare. La tineret, explicația rezidă și în întîrzierea relativă cu care s-au început tragerile cu arma de calibru mare, care reclamă o acomodare mai îndelungată.

Mihai BÎRA
Ștefan STAICULESCU
antrenor

S-A INTRAT ÎN LINIE DREAPTĂ!

● Rapid și Steaua, singurele cu 3 puncte din 4 posibile în ultimele două etape ● Ce zici, Voinea? Ce zici, Tătaru? ● Lereter a dat semnalul! ● Teașcă și Dobrin au nevoie unul de altul... ● Un succes care obligă!

S-a consumat și etapa a a XIII-a în divizia A, antepenultima a acestui tur de campionat desfășurat pînă de curînd sub semnul arzătoarei dorințe (implinite) a socce-rului românesc de a fi reprezentat la anul în Mexic, la întîlnirea celor 16 finaliste. În linii mari, episodul jucat duminică pe scena primei divizii nu era dificil de anticipat, avînd legătură cu cel vizionat joi: **dinamoviștii bucureșteni,** fără să strălucească, și-au luat de la **C.F.R. Cluj** punctele (atît de necesare pentru menținerea la șefia plutonului) pierdute la feroviarii bucureșteni; la fel au procedat și **U.T.A., Petrolul, Steagul roșu** și **Politehnica Iași,** învinse și ele — ca echipa din șoseaua Ștefan cel Mare — în etapa care a urmat după lunga... toamnă fierbinte (pasionant serial — paralel cu campionatul) pentru tricolorii români.

Destul de normale (și, deci, previzibile) apar și rezultatele de egalitate, realizate, la **Cluj** și **Bacău,** de **Rapid** și, respectiv, **Jiul,** ca, de altfel și această victorie a **Stelei.**

★

Fără îndoială, performerele acestor două etape, a XII-a și a XIII-a, sînt formațiile bucureștene **Rapid** și **Steaua,** singurele care au adunat 3 puncte din 4 posibile. Giulești-enii au, pare-se, totuși merite în plus, ei evoluînd în condiții de deplasare și joi, cînd au întrecut pe liderul clasamentului în fief-ul acestuia. În ambele meciuri, linia forte a rapidiștilor a fost apărarea (Răducanu, Lupescu, Dan și Greavu figurează în echipa etapei desfășurată duminică), compartiment care în 180 de minute de joc n-a primit nici un gol. (Ca pe vremea anilor de glorie ai Rapidului). Atacul, în schimb, deși numără în rîndurile sale pe Neagu, unul dintre frunțași în clasamentul golgeterilor, se comportă mai slab (n-a înscris de loc în două etape) așteptînd să marcheze cei din liniile dinapoi: Lupescu, Dumitru...

Dacă ne gîndim bine, nu putem să le imputăm aproape nimic nici lui Năsturescu, nici lui Codreanu (ei vor putea să strălucească în continuare în rolul îngrat, cenușiu, de cărăuși) Și atunci? Cînd va avea Rapidul o înaintare eficace ca în anii de glorie? Poate doar în momentul în care alături de Neagu va apare un creator în genul lui Emil Dumitriu...

Cît de departe este ziua aceasta?

★

Scriam mai sus că victoria Stelei — singurul „2" al etapei — a fost oarecum previzibilă.

Cum motivăm? Prin prezența lui Suciu, Sătmăreanu și Hălmăgeanu în sistemul defensiv al formației, prin cele 26 de goluri (record pe întreaga divizie și înaintea etapei a XIII-a) trecute la activul echipei. Ni s-ar putea imputa că le-am acordat o prea mare încredere capriciosilor Tătaru și Voinea. Nicidecum. Știam că primul se află după o etapă de suspendare, iar cel de al doilea după un meci fără... gol. În schimb, pentru mîine, în partida de la Ploiești, ne vom abține să dăm pronosticuri. Ce zici, Voinea? Ce zici Tătaru?

★

Rezultatul U.T.A.-ei — 3-0 în partida cu F.C. Argeș — are darul să impresioneze. De cînd n-au mai cîștigat campionii la un asemenea scor în fața unui adversar care părea că a învățat să se apere? De mult, de foarte mult timp... Deocamdată, semnalul redeșteptării a venit din partea celui mai virstnic, celui mai serios (l-am numit pe Lereter), care nemaisuportînd umilința, a realizat toate cele trei goluri (ce splendid hat-trick la 36 de ani!) ale victoriei. Într-o singură zi, Lereter a readus optimismul în tabăra Aradului fotbalistic. Axente! Domide! Broșovschi! E rîndul vostru să urmați frumosul exemplu al bătrînului căpitan de echipă...

★

Surprinzătoare — înfrîngerea Argeșului la acest scor de forfait. Mai ales că ea vine după un 0—0 cu Steaua, la București, rezultat obținut printr-o evoluție bună, care impresionase plăcut și pe unul dintre tehnicienii formației militare. **„Restructurată tactic după noua... imagine a antrenorului ei, Argeșul a jucat fotbal în partida cu noi** — ne spunea acesta, sîmbătă la amiază, pe peronul Gării de Nord, lîngă trenul care avea s-o transporte pe Steaua în orașul de pe litoral pentru meciul cu Farul. **Și cum Dobrin** — mai spunea tehnicianul stelist — **n-a jucat de mult ca în actualul sezon, se pare că la forma atinsă de piteștean și-a adus contribuția și exigentul Teașcă, cel care i-a impus lui Dobrin un regim de viață sportivă, mult mai accesibilă performanței. Dobrin fără Teașcă n-ar valora tare mult"** — concluziona ocazionalul nostru interlocutor.

Și-acum, a venit acest surprinzător eșec argeșean, care ne cam pune în încurcătură. Ce s-a petrecut cu formația piteșteană de joi pînă duminică? Cum de a ajuns de la 0—0 cu Steaua, la 0—3 cu U.T.A.? **„Îi lipsește Dobrin** — era de părere un coleg de redacție. **Un joc-două fără Dobrin mai suportă echipa, dar mai mult..."**

Cum s-ar spune, Teașcă și Dobrin sau Dobrin și Teașcă au nevoie unul de altul...

★

Calificarea tricolorilor noștri la turneul final al C.M. — ediția mexicană — comentată și apreciată la timpul său — constituie, fără îndoială, un succes al fotbalului românesc; un succes care obligă, determinîndu-ne pe noi toți să privim cu exigență sporită întrecerea divizionarelor A, competiția cea mai importantă din calendarul nostru intern, care a înlesnit lui Dumitrache, Lucescu, Dan, Hălmăgeanu et. comp să atingă măiestria sportivă.

O bună formă sportivă în Mexic a echipei naționale este, desigur, condiționată și de nivelul tehnic al campionatului nostru la care participă, în continuare și tricolorii.

Și atunci? Antrenorii, jucătorii, federația de fotbal trebuie să-și aducă o apreciabilă contribuție.

G. NICOLAESCU

În divizia C. FRUNTAȘELE S-AU DETAȘAT

Seria I

Minobrad Vatra Dornei — Minerul Gura Humorului 2—1 (0—1); Victoria Roman — Textila Buhuși 4—0 (1—0); Textila Botoșani — Penicilina — Iași 6—0 (2—0); Foresta Fălticeni — Constructorul Piatra Neamț 1—0 (0—0); CF.R. Pașcani — Rarăul Cîmpulung 5—2 (3—1); Nicolina Iași — Petrolul Moinești 1—1 (0—1); Fulgerul Dorohoi — Minerul Comănești 2—0 (2—0).

(Corespondenți: P. Spac, G. Groapă, T. Ungureanu, D. Crăciun, C. Enea, V. Diaconescu și A. Cojocăriței.)

1. Nicolina	13	8	3	2	30—13 19
2. C. F. R.	13	8	2	3	28—11 18
3. Victoria	13	7	2	4	37—14 16
4. Letea	13	7	2	4	24—11 16
5. Foresta	13	7	2	4	23—14 16
6. Textila Bt.	13	7	2	4	23—16 16
7. Minobrad	13	6	2	5	12—19 14
8. Petrolul M.	13	4	5	4	15—16 13
9. Minerul C.	13	5	3	5	17—24 13
10. Rarăul	14	5	2	7	23—33 12
11. Minerul G. H.	13	4	1	8	16—21 9
12. Constructorul	13	3	3	7	15—23 9
13. Fulgerul	13	4	1	8	20—34 9
14. Penicilina	12	4	0	8	9—34 8
15. Textila Bh.	12	3	0	9	14—24 6

Etapa viitoare: Penicilina Iași — Foresta Fălticeni, Letea Bacău — Textila Botoșani, Constructorul Piatra Neamț — Minobrad Vatra Dornei, Minerul Gura Humorului — C.F.R. Pașcani, Petrolul Moinești — Fulgerul Dorohoi, Minerul Comănești — Victoria Roman, Textila Buhuși — Nicolina Iași.

Seria a II-a

Electronica Obor — Petrolul Berca 6—1 (2—0); Ancora Galați — Petrolistul Boldești 5—1 (1—1); Unirea Focșani S.U.T. Galați 1—1 (1—0); Dunărea Brăila — Locomotiva Adjud 4—0 (0—0); Gloria C.F.R. Galați — Chimia oraș Gh. Gheorghiu-Dej 3—1 (1—0); Metalul Plopeni — Metalul Buzău 2—0 (0—0); Șoimii Buzău — A.S.M. Tecuci 4—2 (2—0); Rulmentul Bîrlad — Metalurgistul Brăila 3—0 (2—0).

(Corespondenți: D. Diaconescu, Gh. Arsenie, A. Axente, Tr. Enache, T. Siriopol, Șt. Ionescu, M. Dumitru și L. Solomon)

1. Metalul P.	14	9	4	1	30- 7 22
2. Electronica	14	8	3	3	39-10 19
3. Șoimii	14	7	5	2	22-11 19
4. Ancora	14	8	2	4	27-14 18
5. Chimia	14	7	3	4	21-17 17
6. Petrolistul	14	6	4	4	17-14 16
7. Metalul Bz.	14	7	1	6	23-19 15
8. Rulmentul	14	7	1	6	20-29 15
9. A.S.M.	14	6	2	6	24-19 14
10-11. Met.	14	4	6	4	10-16 14
10-11. Gl. C.F.R.	14	6	2	6	17-23 14
12. Unirea	14	3	6	5	16-24 12
13. S.U.T.	14	4	3	7	11-16 11
14. Dunărea	14	2	3	9	16-29 7
15. Locomotiva	14	2	2	10	10-28 6
16. Petrolul	14	2	1	11	10-37 5

Etapa viitoare: Chimia Oraș Gh. Gheorghiu-Dej — Rulmentul Bîrlad, Petrolul Berca — Șoimii Buzău, A.S.M. Tecuci — Gloria C.F.R. Galați, Metalurgistul Brăila — Electronica Obor, S.U.T. Galați — Dunărea Brăila, Petrolistul Boldești — Unirea Focșani, Locomotiva Adjud — Metalul Plopeni, Metalul Buzău — Ancora Galați.

Seria a III-a

Mașini unelte București — Unirea Mînăstirea 0—1 (0—0); Cimentul Medgidia — Petrolul Videle 2—0 (0—0); Laromet București — Electrica Constanța 2—2 (1—0); Celuloza Călărași — Tehnometal București 2—1 (0—0); I.T.C. Constanța — I.M.U. Medgidia 0—3 (0—1); Olimpia Giurgiu — Voința București 2—0 (1—0); Ș. N. Oltenița — Delta Tulcea 3—0 (1—0); I.C.A.B. Arcuda — Marina Mangalia 1—1 (0—1).

(Corespondenți: O. Guțu, R. Avram, T. Năstase, I. Achim, N. Enache, P. Burcin și M. Voicu).

1. Celuloza	14	9	2	3	21-11 20
2. I.M.U.M.	14	6	6	2	14-6 18
3. Unirea	14	7	3	4	22-18 17
4. Tehnometal	14	7	2	5	25-14 16
5. Cimentul	14	6	4	4	13-12 16
6. S.N.O.	14	5	5	4	17-13 15
7. Laromet	14	6	3	5	22-19 15
8. Delta	14	5	5	4	20-17 15
9. Electrica	14	6	3	5	14 14 15
10. I.T.C.	14	5	3	6	13-17 13
11. Olimpia	14	4	4	6	14-19 12
12. Voința	14	3	6	5	16-24 12
13. Petrolul	14	4	3	7	12-20 11
14. Mașini	14	4	2	8	20 19 10
15. Marina	14	3	4	7	18-19 10
16. Arcuda	14	3	3	8	16-35 9

Etapa viitoare: Carpați Sinaia — Progresul Corabia, Autobuzul București — Dacia Pitești, Comerțul Alexandria — Flacăra roșie București, Progresul Bals — Unirea Cîmpulung Muscel, Sirena București — Unirea Drăgășani, Chimia Turnu Măgurele — Petrolul Tîrgoviște, Prahova Ploiești — Caraimanul Bușteni, I.R.A. Cîmpina — T.U.G. București.

Seria a IV-a

T.U.G. București — Progresul Bals 3—1 (1—1); Caraimanul Bușteni — Comerțul Alexandria 1—0 (1—0); Dacia Pitești — I.R.A. Cîmpina 3—0 (1—0); Petrolul Tîrgoviște — Autobuzul București 1—1 (1—1); Unirea Drăgășani — Carpați Sinaia 1—0 (1—0); Unirea Cîmpulung Muscel — Chimia Turnu Măgurele 0—0; Flacăra roșie București — Prahova Ploiești 0—0; Progresul Corabia — Sirena București 0—2 (0—1).

(Corespondenți: P. Peană, V. Zbarcea, I. Feteanu, M. Avanu, D. Denghel, D. Rădulescu și Gh. Sandu).

1. Autobuzul	14	10	3	1	31- 8 23
2. T.U.G.	14	8	2	3	25-14 19
3. Caraimanul	14	6	7	1	22-11 19
4. Carpați	14	6	6	2	21-12 18
5. Comerțul	14	8	2	4	21-17 18
6. I.R.A.	14	6	2	4	17-15 18
7. Chimia	14	5	4	5	18-13 14
8. Sirena	14	4	6	4	15-14 14
9. Flacăra	14	4	5	5	12-11 13
10. Prahova	14	3	6	5	18-16 12
11. Unirea D.	14	5	1	8	17-21 11
12. Unirea C.	14	2	6	6	16-24 10
13. Progresul C.	14	2	6	6	13-26 10
14. Petrolul	14	2	5	7	14-23 9
15. Dacia	14	3	2	9	12-28 8
16. Progresul B.	14	2	4	8	9-26 8

Etapa viitoare: Carpați Sinaia — Progresul Corabia, Autobuzul București — Dacia Pitești, Comerțul Alexandria — Flacăra roșie București, Progresul Bals — Unirea Cîmpulung Muscel, Sirena București — Unirea Drăgășani, Chimia Turnu Măgurele — Petrolul Tîrgoviște, Prahova Ploiești — Caraimanul Bușteni, I.R.A. Cîmpina — T.U.G. București.

Seria a V-a

Steagul roșu Plenița — Energetica Tr. Severin 6—0 (4—0); Unirea Orșova — Minerul Bocșa 6—4 (3—2); Dunărea Calafat — C.F.R. Caransebeș 0—1 (0—1); U. M. Timișoara — Vulturii textila Lugoj 2—0 (2—0); Furnirul Deta — Metalul Topleț 2—4 (1—1) (s-a jucat la Timișoara); Victoria Tg. Jiu — Minerul Lupeni 3—1 (0—0); Minerul Motru — Progresul Strehaia 1—0 (1—0); Victoria Caransebeș — Electromotor Timișoara 2—0 (1—0).

(Corespondenți: I. Julea, I. Iacob, Șt. Zvignea, Șt. Marton, N. Sorinca, V. Digulescu, P. Pălănceanu și M. Mutașcu.)

1. U.M.T.	14	10	1	3	29—9 21
2. Victoria C.	14	7	4	3	19—12 18
3. Vict. Tg. J.	14	8	1	5	27—20 17
4. Minerul B.	14	7	3	4	24—17 17
5. Minerul L.	14	7	2	5	24—13 16
6. C.F.R.	14	6	3	5	26—18 15
7. Vulturii	14	6	2	6	34—21 14
8. Minerul M.	14	7	0	7	16—14 14
9. Steagul	14	6	2	6	22—20 14
10. Electromotor	14	6	2	6	18—22 14
11. Metalul	14	6	1	7	24—39 13
12. Furnirul	14	5	2	7	16—32 12
13. Dunărea	14	5	1	8	25—24 11
14. Energetica	14	4	3	7	16—31 11
15. Unirea	14	4	2	8	20—30 10
16. Progresul	14	2	3	9	16—34 7

Etapa viitoare: Metalul Topleț — Dunărea Calafat, Minerul Lupeni — Victoria Caransebeș, Vulturii textila Lugoj — Unirea Orșova, Energetica Tr. Severin — Minerul Motru, C.F.R. Caransebeș — U. M. Timișoara, Minerul Bocșa — Steagul roșu Plenița, Electromotor Timișoara — Furnirul Deta, Progresul Strehaia — Victoria Tg. Jiu.

Seria a VI-a

Minerul Teliuc — Mureșul Deva 0—0; Industria sîrmei Cîmpia Turzii — Minaur Zlatna 3—0 (2—0); Minerul Baia de Arieș — Tehnofrig Cluj 2—1 (1—1) (s-a jucat la Zlatna); Soda Ocna Mureș — Minerul Ghelar 1—1 (1—0); Știința Petroșani — A.S.A. Sibiu 0—0; Metalul Aiud — Arieșul Cîmpia Turzii 2—0 (1—0); Independența Sibiu — Victoria Călan 1—1 (0—1); Arieșul Turda — Aurul Brad 2—1 (1—1).

(Corespondenți: I. Vladislav, L. Donciu, I. Abrudeanu, Gh. Tăutan, S. Băloi, I. Somogyi, I. Ilie și P. Lazăr).

1. Arieșul T.	14	8	4	2	16— 7 20
2. Minaur	14	8	2	4	24—11 18
3. Metalul	14	6	5	3	20— 6 17
4. Minerul G.	14	5	6	3	14—10 16
5. Ind. sîrmei	14	6	3	5	18—12 15
6. Mureșul	14	5	5	4	18—14 15
7. Independența	14	6	3	5	13—15 15
8. Arieșul C. T.	14	6	2	6	17—15 14
9. Soda	14	6	2	6	18—21 14
10. Victoria	14	5	3	6	17—21 13
11. Minerul T.	14	5	3	6	14—18 13
12. Știința	14	4	4	6	11—12 12
13. Aurul,	14	5	1	8	14—23 11
14. Minerul B.A.	14	4	3	7	15—25 11
15. Tehnofrig	14	4	2	8	8—17 10
16. A.S.A. Sibiu	14	3	4	7	9—19 10

Etapa viitoare: Minerul Ghelar — Arieșul Turda, A.S.A. Sibiu — Soda Ocna Mureș, Victoria Călan — Industria sîrmei Cîmpia Turzii, Aurul Brad — Metalul Aiud, Tehnofrig Cluj — Independența Sibiu, Mureșul Deva — Știința Petroșani, Arieșul Cîmpia Turzii — Minerul Baia de Arieș, Minaur Zlatna — Minerul Teliuc.

Seria a VII-a

C.I.L. Sighetul Marmației — Someșul Satu Mare 1—0 (0—0); Dermata Cluj — Bihoreana Marghita 3—0 (2—0); Dacia Oradea — Victoria Carei 0—2 (0—1); Topitorul Baia Mare — Bradul Vișeu 1—2 (0—0); Gloria Bistrița — Constructorul Baia Mare 7—0 (3—0); Metalul Salonta — Foresta Năsăud 3—1 (3—1); C.I.L. Gherla — Chimistul Baia Mare 4—0 (3—0); Unirea Dej — Dinamo Zalău 8—0 (3—0).

(Corespondenți: V. Godja, P. Radvani, S. Vasile, V. Săsăranu, I. Toma, Gh. Cotrău, D. Vatau și T. Prodan.)

1. Gloria	14	8	3	3	38—13 19
2. Someșul	14	8	3	3	24— 9 19
3. Victoria	14	8	3	3	24—12 19
4. CIL Sighet	14	8	3	3	23—13 19
5. Dermata	14	7	3	4	22—11 17
6. CIL Gherla	14	7	3	4	22—13 17
7. Constructorul	14	7	2	5	19—19 16
8. Unirea	14	6	3	5	31—17 15
9. Metalul	14	6	2	6	18—21 14
10. Chimistul	14	5	3	6	20—21 13
11. Bradul	14	6	0	8	13—29 12
12. Foresta	14	3	4	7	14—28 10
13. Dinamo	14	3	4	7	12—27 10
14. Bihoreana	14	3	3	8	10—25 9
15. Dacia	14	2	5	7	10—27 9
16. Topitorul	14	2	2	10	12—27 6

Etapa viitoare: Someșul Satu Mare — Gloria Bistrița, Constructorul Baia Mare — Metalul Salonta, Bihoreana Marghita — C.I.L. Gherla, Bradul Vișeu — C.I.L. Sighetul Marmației, Dinamo Zalău — Topitorul Baia Mare, Chimistul Baia Mare — Unirea Dej, Foresta Năsăud — Dacia Oradea, Victoria Carei — Dermata Cluj.

Seria a VIII-a

Metalul Copșa Mică — Chimia Orașul Victoria 2—1 (0—1); Unirea Cristuru Secuiesc — Colorom Codlea 3—2 (1—2); Chimia Făgăraș — Torpedo Zărnești 2—1 (2—0); Minerul Bălan — Carpați Brașov 0—1 (0—0); Chimica Tîrnăveni — Vitrometan Mediaș 4—0 (2—0); Medicina Tg. Mureș — Viitorul Gheorghieni 1—0 (0—0) (s-a jucat la Tîrnăveni); Oltul Sf. Gheorghe — Avîntul Reghin 10—0 (4—0); Tractorul Brașov — Lemnarul Odorheiul Secuiesc 4—0 (1—0).

(Corespondenți: M. Faliciu, V. Lorintzi, Tr. Lancea, R. Bortoș, I. Ducan, D. Ioan, Gh. Briotă și T. Maniu.)

1. Tractorul	14	11	1	2	38— 4 23
2. Oltul	14	10	1	3	38—12 21
3. Chimia F.	14	10	1	3	32—12 21
4. Colorom	14	9	1	4	31—21 19
5. Lemnarul	14	9	0	5	37—21 18
6. Metalul	14	6	2	6	25—21 14
7. Chimica	14	7	0	7	24—21 14
8. Chimia V.	14	6	1	7	19—21 13
9. Carpați	14	4	4	6	13—17 12
10. Minerul	14	5	2	7	17—24 12
11. Unirea	14	5	2	7	17—27 12
12. Torpedo	14	4	3	7	21—18 11
13. Avîntul	14	4	2	8	16—39 10
14. Viitorul	14	4	2	8	10—36 10
15. Vitrometan	14	3	3	8	16—29 9
16. Medicina	14	1	3	10	11—42 5

Etapa viitoare: Carpați Brașov — Oltul Sf. Gheorghe, Vitrometan Mediaș — Metalul Copșa Mică, Chimia Orașul Victoria — Medicina Tg. Mureș, Viitorul Gheorghieni — Chimica Tîrnăveni, Torpedo Zărnești — Minerul Bălan, Colorom Codlea — Tractorul Brașov, Lemnarul Odorheiul Secuiesc — Unirea Cristuru Secuiesc, Avîntul Reghin — Chimia Făgăraș.

LOTO-PRONOSPORT

ULTIMA ZI PENTRU CONCURSUL SUPLIMENTAR PRONOSPORT „S 2" DIN 26 NOIEMBRIE 1969

Astăzi este ULTIMA ZI în care vă mai puteți depune buletinele pentru atractivul concurs suplimentar Pronosport din 26 noiembrie 1969, axat pe meciurile retur din optimile de finală ale marilor competiții europene „CUPA CAMPIONILOR EUROPENI" și „CUPA CUPELOR". Rezultatele oficiale ale meciurilor vor fi publicate joi 27 noiembrie a.c. iar omologarea se va efectua vineri 28 noiembrie 1969.

● Tot astăzi este și ULTIMA ZI pentru procurarea biletelor la concursul Pronoexpres de miercuri 26 noiembrie 1969 a cărui tragere va avea loc la București în sala Clubului Finanțe Bănci din strada Doamnei nr. 2 cu începere de la ora 19. Tragerea va fi radiodifuzată după care va urma un film artistic. Intrarea liberă.

● Mîine miercuri, 26 noiembrie a.c. va avea loc tragerea la sorți a premiilor oferite de redacția „Programului Loto-Pronosport" cu prilejul concursului organizat asupra scorului final și la pauză al partidei România—Grecia. Tragerea va avea loc în sala Clubului Finanțe Bănci din strada Doamnei nr. 2 înaintea tragerii concursului Pronoexpres.

PREMIILE CONCURSULUI PRONOEXPRES NR. 47 DIN 19 NOIEMBRIE 1969

EXTRAGEREA I: Categoria I: 1 variantă a 100.000 lei; a II-a: 52,4 a 2.075 lei; a III-a: 1.643,1 a 64 lei.

Premiul de categoria I a revenit participantului MOLODEȚIU IOAN din București.

EXTRAGEREA a II-a: Categoria A: 4,2 variante a 21.287 lei; categoria B: 206,6 a 433 lei; categoria C: 3.213,1 a 28 lei.

CAMPIONATUL ECHIPELOR DE TINERET-REZERVE

1. Crișul	13	11	1	1	26-10	47
2. Din. Bacău	13	8	0	5	32-16	40
3. Din. Buc.	12	7	0	5	26-13	34
4. U.T.A.	13	5	5	3	22-15	31
5. Steaua	11	6	3	2	17-14	29½
6. „U" Cluj	13	6	2	5	18-18	29
7. Farul	13	5	4	4	18-18	28
8. St. roșu	13	4	4	5	19-20	25½
9. Jiul	13	5	2	6	17 23	25½
10. Politehnica	13	5	1	7	15-18	23½
11. Petrolul	11	4	3	4	14-14	22
12. A.S.Armata	13	3	4	6	17-24	21½
13. Univ. Cv.	12	3	4	5	14-17	20
14. C.F.R.	13	2	5	6	11-22	16½
15. F.C. Argeș	12	2	4	6	9-18	13½
16. Rapid	12	2	2	8	6-21	11

GOLGETERII CAMPIONATULUI DIVIZIEI A

10 GOLURI: **Dumitrache** — 1 din 11 m (Dinamo București); 9 GOLURI: **Neagu** (Rapid), **Tătaru II** și **Voinea** — 2 din 11 m (Steaua), **Oblemenco** (Universitatea Craiova);

8 GOLURI: **D. Ene** (Dinamo Bacău);

7 GOLURI: **Győrfi** (Steagul roșu), **Dobrin** — 2 din 11 m (F. C. Argeș);

6 GOLURI: **Lereter** (U.T.A.), **Florescu** (Steagul roșu), **Creiniceanu** (Steaua);

5 GOLURI: **Lupescu** (Rapid), **Dembrovschi** — 1 din 11 m (Dinamo Bacău), **Nuțu** — 1 din 11 m (F. C. Argeș), **Sălceanu** (Dinamo Buc.), **Adam** — 1 din 11 m („U" Cluj), **Domide** (U.T.A.), **Peronescu** (Jiul);

4 GOLURI: **Grozea** — 3 din 11 m și **Dincuță** (Petrolul), **Moldoveanu** și **Cuperman** — 1 din 11 m (Politehnica), **Barbu** („U" Cluj), **Radu** (F. C. Argeș), **Sasu** (Farul), **Naghi** — 2 din 11 m (A. S. Armata);

3 GOLURI: **Soos** — 1 din 11 m și **Soo** (C.F.R.), **Naidin, Libardi** și **I. Constantin** (Jiul), **Cociș** și **Harșani** (Crișul), **Bădin** (Petrolul), **Oprea** („U" Cluj), **Ciutac** (A. S. Armata), **Tufan** (Farul), **Lucescu** și **Dinu** (Dinamo Buc.), **Axente** (U.T.A.), **Prepurgel** (F. C. Argeș), **Pescaru** (Steagul roșu);

2 GOLURI: **Trăznea** (A. S. Armata), **Angelescu, Sirat** și **Dumitru** (Rapid), **Caniaro** — 1 din 11 m (A. S. Armata), **Rugiubei** și **Băluță** (Dinamo Bacău), **Cotormani** (Jiul), **Kun II, Suciu, Dărăban** și **Kassai** (Crișul), **M. Popescu** (C.F.R.), **Neagu, Bălan** și **Dașcu** (Universitatea Craiova), **Roșu** (F. C. Argeș), **Dumitriu III** (Steaua), **Kallo, Badea** și **Ologu** (Farul), **Lupulescu** (Politehnica);

1 GOL: **Ivăncescu, Gane, Necula, Balint** și **Jamaischi** (Steagul roșu), **Strîmbeanu** și **Deselnicu** (Universitatea Craiova), **Schwartz, Al. Vasile** și **Stîncel** (C.F.R.), **S. Avram** și **Koszka** (Farul), **Sima, Moț, Petescu** și **Fl. Dumitrescu** (U.T.A.), **Jercan** (F. C. Argeș), **Marinescu** (Jiul), **Simionaș** (Politehnica), **Bungău, Munteanu** și **Iordache** („U" Cluj), **E. Naghi, Arnoțchi, Cefan** și **Sătmăreanu II** (Crișul), **Ghergheli, Doru Popescu** și **Frățilă** (Dinamo Buc.), **Vătafu** (Dinamo Bacău), **Ștefănescu** și **Negrea** (Steaua), **Stănescu** și **Moraru** (Petrolul);

AUTOGOLURI: **N. Ionescu** (Petrolul) pentru „U" Cluj; **Florea** (Petrolul) pentru Dinamo Bacău; **Nedelcu** (Dinamo Bacău) pentru Universitatea Craiova; **Lereter** (U.T.A.) pentru Jiul; **Pojoni** (U.T.A.) pentru Universitatea Craiova; **Botea** (Farul) pentru Steagul roșu; **Mareș** (Farul) pentru F. C. Argeș; **David** (Dinamo Bacău) pentru Dinamo București; **Lupescu** (Rapid) pentru F. C. Argeș; **Georgevici** (Jiul) pentru Farul; **Bretan** (C.F.R.) pentru Dinamo Buc.; **Baumgartner** (Crișul) pentru Petrolul.

ANALIZA ACTIVITĂȚII FOTBALISTICE DIN CAPITALĂ

Miercuri, 26 noiembrie, de la ora 18, în sala Dinamo, va avea loc plenara Comisiei municipale de fotbal București. Cu acest prilej se va analiza activitatea fotbalistică din Capitală pe baza planului de măsuri elaborat de Federația română de fotbal.

Vor participa antrenori, arbitri și delegați ai echipelor din campionatele republicane și municipal.

CONSFĂTUIRE CU ANTRENORII CENTRELOR DE COPII ȘI JUNIORI

În prima jumătate a lunii decembrie va avea loc la București, în organizarea F.R. Fotbal, o consfătuire cu antrenorii celor 35 de centre de copii și juniori, care funcționează în Capitală și provincie. Cu acest prilej, va fi analizată activitatea centrelor în cei patru ani de la înființare. Pe ordinea de zi a consfătuirii figurează și cîteva referate pe marginea unor metode de selecție și instruire a copiilor.

Ecouri la... TALANGA

După apariția editorialului nostru din 20.XI.1969, intitulat „TALANGA", mai mulți cititori și-au dat osteneala — fapt pentru care le mulțumim — să scrie redacției, făcîndu-și astfel cunoscute opiniile privind tema, cu implicații de ordin etic și sportiv pusă în discuție publică de „SPORTUL".

Iată — în esență — cuprinsul a două din scrisorile primite la redacție:

După ce salută inițiativa ziarului de a aborda tema amintită, semnatarul uneia din scrisorile-ecou, dr. DIMITRIE PAVLOV (str. Spătarului nr. 17, București), continuă:

„Mulți oameni cu logică și oarecare gîndire sportivă au rămas surprinși și dezamăgiți de scandalul provocat de purtătorii de talăngi și sirene în ziua de 16 noiembrie, cînd se juca partida de fotbal România — Grecia. Toți am fost indignați pentru că, pe motivul încurajării jucătorilor noștri, s-a făcut cel mai mare zgomot cu putință, cu obiecte sinistre — sirene sau talăngi. Oare publicul — așazis al 12-lea jucător de fotbal — trebuie să fie terorizat de moda talăngilor și sirenelor, importată din străinătate, numai pentru că acolo există acest obicei? În acest mod se poate duce o echipă la victorie? Noi, credem, că, dimpotrivă, acest lucru poate duce la dezastru o echipă; prin astfel de zgomote ea se zăpăcește, se dezechilibrează psihic, nu se poate concentra — i se face numai rău. Cu totul alt efect ar avea încurajările cu adevărat umane, sportive..."

În finalul scrisorii, dr. DIMITRIE PAVLOV solicită intervenția redacției pe lîngă federația de specialitate — ceea ce și facem pe această cale — de a lua măsuri care să interzică în viitor astfel de manifestări pe stadioanele noastre.

★

Cea de a doua scrisoare este semnată de A. PARASCHIV (str. Sirenelor nr. 90, București) și cuprinde — în rînduri pline de indignare — opinia unui om pasionat de sport, cu o mare experiență de viață (zilele trecute a împlinit 70 de ani).

„Nu pot pricepe — ne scria d-sa — *gustul barbar de a

Turneul întreprins în Marea Britanie de selecționata de rugby a Republicii Sud-Africane a fost marcat de numeroase manifestații anti-apartheid, care au întrerupt desfășurarea jocurilor. Iată un instantaneu edificator, luat în timpul partidei susținute sîmbăta trecută de „Springboks" în compania combinatei cluburilor londoneze, cînd poliția intervine pentru a opri manifestația spontană a unor spectatori ce-și exprimau dezaprobarea pentru apariția pe terenurile din Anglia a reprezentanților unor țări în care este legiferată politica de discriminare rasială.

Telefoto : A.P.-AGERPRES

FROLOV A ARUNCAT MĂNUȘA...

Un antrenor federal, un cercetător științific, un scriitor, un antrenor, un arbitru și doi sportivi caută soluția dilemei:

BOX ÎN TREI SAU ÎN CINCI REPRIZE ?

Cititorii ziarului nostru n-au scăpat, cu siguranță, știrea referitoare la articolul din ziarul „Sovietski Sport" în care cunoscutul pugilist sovietic Valeri Frolov — de două ori campion continental — pledează pentru introducerea meciurilor de cinci reprize la amatori. *„Boxul amator trece printr-o perioadă de criză* — scrie Frolov. *Din cauza timpului limitat (trei reprize) în care un pugilist își poate etala calitățile, nu se pot desprinde caracterizări clare, iar arbitrajele sînt în mod fatal subiective. In partida de 5 reprize boxerul ar putea da mai bine măsura valorii sale, iar arbitrajul ar putea cîntări mai just acordarea deciziei".*

Considerînd că ideea este cel puțin interesantă și cu multiple implicații — pentru arbitri, boxeri, antrenori, cercetători, organizatori sau spectatori — ziarul nostru a inițiat un sondaj în rîndul unor persoane competente, precum și în rîndul iubitorilor acestui sport.

Intrebarea pe care ziarul nostru a pus-o tuturor celor solicitați a fost : *Considerați utilă și justificată propunerea de a se introduce desfășurarea meciurilor de box pe distanțe de cinci reprize la amatori ?*

ALEXANDRU VLADAR — antrenor federal : *„Problema este mult mai complicată decît pare la prima vedere și cu implicații în diverse sfere pe care le cuprinde boxul. Desfășurarea meciului de box pe o asemenea distanță ar atrage după sine o influență considerabilă asupra pregătirii boxerilor. Numărul de antrenamente ar trebui să crească, iar volumul de muncă într-un singur antrenament s-ar mări considerabil. Din punct de vedere calitativ, ar fi necesar să se preia o serie de mijloace de luptă tehnice și tactice specifice boxului profesionist. Se știe că limita inferioară a numărului de reprize ce se perfectează la meciurile dintre profesioniști este tocmai de 5 reprize. O chestiune foarte importantă o constituie și faptul că recepționarea unui număr mare de lovituri poate provoca grave accidente. Nu rareori sîntem martorii unei epuizări aproape totale în repriza a III-a, cînd preocuparea pentru apărare și acțiuni judicioase este aproape inexistentă. Practica dovedește însă că acolo unde există o adevărată măiestrie, sînt de ajuns trei reprize. Îmi amintesc de boxerul sovietic Enghibarian care într-un meci din campionatul european nu a recepționat decît 14 lovituri, față de media evaluată la 60—70 de lovituri. Pentru arbitri ar însemna, într-adevăr, o ușurare a sarcinii, dar cred că ar crește considerabil numărul deciziilor de abandon și k.o. împotriva cărora A.I.B.A. luptă necontenit. Pentru organizatori ar fi o catastrofă. Închipuiți-vă că numai o gală de 10 meciuri ar dura aproximativ patru ore și jumătate. Cred că nimeni nu s-ar mai încumeta să organizeze campionate europene sau Olimpiade în astfel de condiții. Poate vă amintiți că la București, pînă la finale, au fost peste 20 de meciuri pe zi.*

Dar, făcînd abstracție de aceste impedimente, formularea părerii mele este legată de ideea pe care o consider esențială : cele trei reprize corespund cel mai bine caracterului umanitar al boxului amator."

CORNELIU RĂDUȚ — director adjunct științific al Centrului de cercetări științifice în domeniul educației fizice și sportului : *„Abordarea acestei idei, fără îndoială interesantă, trebuie făcută din multe puncte de vedere. Și cum întotdeauna o idee nouă și-a făcut cu greu loc între cele vechi, s-ar părea că și de data aceasta unele fațete ale problemei pledează pro, altele contra. De aceea, nu din rațiuni de arbitraj cred că este necesar să abordăm lărgirea cadrului temporal al desfășurării meciului de box, ci pornind de la bază, adică luînd întîi sportul, apoi boxul ca fenomen biologic și social. După cum se știe, recordurile se depășesc permanent. Cercetările efectuate atestă o creștere considerabilă a potențialului biologic al tinerelor generații. Și în box este cazul să intervină ceva. Boxerii fac față cu ușurință celor trei reprize, încît de cele mai multe ori lupta este deosebit de echilibrată. Se simte nevoia introducerii unui nou obstacol, care, după părerea noastră, ar influența în bine boxul. Acțiunile tehnice, bine gîndite și dozarea conștientă a efortului ar compensa noul obstacol. Departajarea s-ar face mult mai ușor. Cred că numărul accidentelor va scădea pentru că se vor micșora considerabil acțiunile negîndite, nepregătite. In condițiile ritmului actual de luptă nu se pot pregăti nici acțiunile, nici nu se poate gîndi tactic în funcție de acțiunile adversarului.*

Adversarul trebuie cunoscut. O repriză sau două de studiu, de încercări prudente, de tatonări reciproce vor înfrumuseța boxul amator. In consecință, consider că ideea lui Frolov este justificată și corespunde unor cerințe pe care boxul amator actual le reclamă."

GHEORGHE FIAT — antrenor la Steaua : *„Este o idee excelentă. Prin introducerea ei ar cîștiga foarte mult boxul tehnic. Acțiunile gîndite, acțiunile de contraatac, care constituie, de fapt, un răspuns la intențiile celui din față se vor dubla, înfrumusețînd calitatea spectacolului. Firește, ea ar aduce și modificări în structura procesului de instruire, dar nu este un lucru foarte greu. De fapt, cînd ne pregătim pentru un turneu, deci pentru mai multe meciuri, ne pregătim pentru mai multe reprize. Individualizarea, deziderat al antrenamentului sportiv contemporan, va trebui să-și găsească o mai bună fructificare. Poate vă amintiți că și Laszlo Papp și Benvenuti au evoluat la București, dar n-au putut demonstra măsura valorii lor decît în meciurile desfășurate pe distanțe mai lungi de timp. Mircea Dobrescu, cel mai nedreptățit boxer pe care l-a avut România vreodată, dacă ar fi boxat în cinci reprize, nici cel mai rău intenționat arbitru nu l-ar fi putut frustra de victorie. Ar fi fost prea evident. Dar așa..."*

AL. STRUȚEANU — scriitor : *„Boxul este un sport minunat. Într-adevăr, cele trei reprize sînt puține pentru a decide pe învingător. Și spectacolul oferit este prea scurt. Îmi amintesc de filmul meciului dintre Joe Louis și Max Schmeling care a durat 45 de minute dar n-a plictisit de loc. A fost, din contră, senzațional.*

Tehnica va cîștiga. Caracterul umanitar al boxului nu este de loc alterat, ci dimpotrivă. A fost și este un sport nobil, mai ales că astăzi nu se mai boxează cu cestele antichității..."

MARIN ZAMFIRESCU — arbitru : *„Este o idee valoroasă. O susțin cu toată convingerea. Judecătorii ar putea aprecia mult mai bine cine este adevăratul învingător. Chiar dacă o gală de multe meciuri pe cinci reprize ar însemna un adevărat maraton, problemă mult discutată astăzi, ideea mi se pare, totuși, valoroasă. Problema maratonului ar putea fi rezolvată bine cu unele eforturi de ordin material. Frolov nu a fost numai curajos, dar, sînt sigur, bine documentat prin practica sa îndelungată și rezultatele remarcabile pe care le-a obținut. Ideea dreptății care prinde viață în momentul acordării verdictului este, după părerea mea, esențială.*

Nedreptatea reprezintă o lovitură extrem de grea după o luptă crîncenă, dusă pînă la epuizare. Pentru a elimina erorile, nedreptățile, în fapt neintenționate, datorate unui echilibru aproape perfect în cazul unor întîlniri de numai 3 reprize, consider că meciul de cinci reprize este salvator."

ISAI ALEXE — boxer la Steaua : *„Mi-ar conveni de minune să boxez cinci reprize. Ar fi un efort colosal, cred, dar mi-aș putea dovedi mai multe cunoștințe decît pot în cele trei reprize în care nici nu am timp să respir ca lumea, darămite să mai gîndesc, să studiez adversarul... Cred că nu aș mai declanșa acțiuni nepotrivite, riscante. In trei reprize trebuie să aplic tot ce știu, tot ce pot și într-un ritm infernal. Timpul îmi este al doilea adversar. Momentele de relaxare care m-ar face să-mi revin uneori pentru a executa din nou acțiuni precise, clare, frumoase, mi-ar folosi foarte mult. Cred că m-aș orienta mult, foarte mult spre tehnică."*

ION OLTEANU — boxer la Dinamo : *„Nu cred că este necesar să mărim numărul de reprize. Ne-am obișnuit cu ele. In cazul unei asemenea schimbări ar trebui să ne antrenăm ca profesioniștii, ori noi sîntem amatori. După o zi de muncă sau de școală nu cred că 7—8 reprize de luptă condiționată, cîte ar fi necesare la un asemenea antrenament, ar duce la performanță. Mai degrabă cred că vor epuiza..."*.

Sondaj realizat de Gh. ILIUȚA

DOUĂ VICTORII ALE BOXERILOR ROMÂNI LA LENINGRAD

MOSCOVA, 24 (Agerpres). In cadrul turneului internațional de box de la Leningrad, sportivii români au obținut două victorii. La categoria semimuscă, tînărul pugilist Achim Ursulescu l-a învins prin k.o. tehnic în repriza a II-a pe polonezul Henrik Urtnovschi, iar în limitele categoriei ușoară Vasile Antoniu a cîștigat prin k.o. în prima repriză meciul susținut cu boxerul sovietic Serghei Tkacia.

CONCURSUL DE PATINAJ DE LA VIENA

La sfîrșitul acestei săptămîni va avea loc la Viena tradiționalul concurs internațional de patinaj artistic pentru juniori organizat de clubul „Wiener Eisslauf-verein". Țara noastră va fi reprezentată de tînăra patinatoare *Anca Tănase* (Școala sportivă nr. 2 București).

HOCHEIȘTII CEHOSLOVACI I-AU ÎNTRECUT CLAR PE CANADIENI

Aproape 15 000 de spectatori au urmărit la Praga meciul revanșă dintre reprezentativele de hochei pe gheață ale Cehoslovaciei și Canadei. Hocheiștii cehoslovaci au terminat învingători cu scorul de 5—2 (2—1, 2—1, 1—0).

POLITEHNICA GALAȚI A CÎȘTIGAT TURNEUL DE VOLEI DE LA NITRA

La sfîrșitul săptămînii trecute, echipa masculină de volei Politehnica Galați s-a întors din Cehoslovacia, unde a participat la turneul studențesc de la Praga și, apoi, la un turneu fulger, ce va deveni tradițional, în orașul Nitra. La sosirea în Capitală, antrenorul **Florin Balaiș** ne-a furnizat cîteva amănunte în legătură cu comportarea voleibaliștilor români și cu valoarea adversarilor întîlniți. **„La Praga, în turneul studențesc, echipa noastră a ocupat locul IV în disputa cu adversari valoroși. Astfel, cehoslovacii au jucat cu cunoscuții componenți ai formației Spartak Brno (fostă deținătoare a C.C.E.), Petlak și Koudelka ; italienii au prezentat echipa națională, surprinzător de valoroasă, de altfel ; sovieticii au beneficiat de aportul internaționalilor Lapinski, Kravcenko, Surambaev și Gonciarov. Prin urmare, Politehnica — cu mulți tineri promovați de la școlile sportive (Stere, Ungureanu, Davidovici) și cu Păduraru accidentat — nu putea să obțină o performanță mai bună. După această competiție, am participat la turneul de la Nitra, alături de formațiile Slavia Bratislava, Slavia Nitra și de selecționatele studențești ale Budapestei și Belgiei. S-a jucat după sistemul 2 seturi din 3. Politehnica a obținut primul loc cîștigînd toate partidele. Cupa instituită la acest turneu este transmisibilă și poate fi păstrată de echipa care o cucerește de trei ori".**

sportul în lume

„Trofeul Carpați" la handbal

(Urmare din pag. 1)

de la echipa Franței și 5 de la cea a Ungariei) pentru evitarea ultimului loc din serie, cele două formații au etalat tot ce pot în handbal. Superiori pe plan fizic și cu mai multe cunoștințe de ordin tactic, jucătorii maghiari s-au impus pînă la urmă, nu însă fără dificultăți. Ei au făcut mari eforturi pentru a depăși mobila apărare franceză și au apelat nu o dată la mijloace extreme în defensivă.

Au marcat : CSIK (1), VASS (3), SZABO (5), HUNYADKURT (5), SZLATENJI (1), HARKA (3) — pentru *Ungaria* și R. RICHARD (3), GALLANT (1), DRUAIS (1), GERMAIN (4), FAYE (4), CARITE (1) — pentru *Franța*. Au arbitrat bine *Pandele Cîrligeanu* și *Geo Popescu*.

SUEDIA — IUGOSLAVIA 15—14 (7—5)

Abia în acest meci am putut aprecia corect valoarea elevilor lui Roland Mattson. In afara nenumăratelor procedee tehnice, pe care le utilizează cu o ușurință și o siguranță dezarmante pentru adversari, ei au manifestat, în fața energicilor jucători iugoslavi, o deosebită chibzuință tactică, prelungind atacurile atunci cînd trebuia, forțînd ritmul în momentele de revenire a adversarilor, finalizînd prin combinații scurte sau prin pătrunderi individuale care au smuls aplauzele spectatorilor. Numai în ceea ce privește pregătirea fizică handbaliștii suedezi s-au dovedit deficitari și munca lor de 55 de minute era să se năruie ușor în ultima parte a disputei, cînd de la scorul de 15—10 jucătorii iugoslavi s-au apropiat amenințător pînă la 15—14. Cronometrele, însă, nu le-au mai dat posibilitatea să-și încerce măcar șansa egalării, consfințind victoria **Suediei** pe care o considerăm meritată. Au marcat : D. ERIKSSON (2), L. ERIKSSON (10), JAKOPSSON (2), KURT GORAN (1) pentru **Suedia**, HALILOVICI (1), ANDRICI (4), MALESEVICI (1), BEGOVICI (3), TELICI (3), KRSTICI (2) pentru **Iugoslavia**. Au arbitrat bine *V. PELENGHIAN* și V. SIDEA.

ROMÂNIA — DANEMARCA 16—13 (8—6)

Așteptată cu un justificat interes disputa dintre cele două formații a oferit un spectacol de excelentă factură, victoria revenind, absolut meritat, reprezentanților noștri. Tricolorii au manifestat multă siguranță în apărare și au avut, în Penu, un portar în formă de zile mari. Handbaliștii danezi au încercat fie prin forța de șut a celor 4 principali tunari **(Lund, Graversen, Heideman, Vodsgaard)**, fie prin excelentele acțiuni la semicerc ale lui **Petersen** să-și onoreze cartea de vizită. Și au reușit acest lucru, însă victoria n-au putut să și-o apropie în fața echipei române, care a funcționat excelent. Au marcat GRUIA (7), OȚELEA (3), GUNESCH (2), MOLDOVAN, SAMUNGI, CHICIDT, BIRTOLOM pentru **România**, PETERSEN (6), JORGENSEN (3), GRAVERSEN (2), HEIDEMAN și LUND pentru **Danemarca**. Au arbitrat H. BERTSCHINGER și H. WAGNER (Elveția).

Trimisul nostru special, JACK BERARIU, transmite din Saint Brieuc :

După meciul de box Franța-România

ELOGII ÎN PRESA FRANCEZĂ

Parcă n-a fost vorba de un meci de box, cu legile lui aspre care-ți cer să lovești tu mai mult și mai puternic decît adversarul tău, care și-a pus mănușile cu aceleași gînduri.

De la început pînă la sfîrșit, aici la Saint Brieuc, totul a purtat pecetea unei întîlniri amicale prelungite, între gazde și oaspeții lor, ca și cum între ei n-ar fi existat și un ring de box.

Referindu-ne la ceea ce a fost **înaintea** meciului, trebuie să menționăm primirea extrem de călduroasă, cu accente de fast, care s-a făcut delegației noastre. La sosirea în Saint Brieuc ea a fost întîmpinată nu numai de oficialitățile sportive, ci și de numeroși locuitori ai orașului, neașteptată fiind în special prezența unui grup de elevi îmbrăcați în pitoreștile costume bretone și cîntînd puternic din buciume.

După meci, atmosfera n-a fost mai puțin amicală. La banchet, în ciuda victoriei care stătea la masa cu boxerii români, și a înfrîngerii care ar fi putut întuneca frunțile francezilor, nu s-a putut vedea nimic din semnele bătăliei purtate cu o oră înainte. Nici o privire piezișă. Dimpotrivă, felicitări reciproce, chiar între Joe de Guerme și Covaci și între Gratien Tonna și Gheorghe Chivăr.

Dar, întîlnirea de box, în sine, pe ce coordonate s-a situat ? — simt că sînteți nerăbdători să mă întrebați. Și ea a purtat amprenta unei depline sportivități. S-a luptat corect, din toate punctele de vedere, de-a lungul a zece meciuri nedictîndu-se nici un avertisment. Poate că publicul, surprinzător de obiectiv, a așteptat ceva mai mult din partea unor campioni europeni ca Ciucă, Dumitrescu și Cutov. In schimb, spectatorii au fost delectați de boxul tehnic al lui Giju (căruia i s-a acordat trofeul rezervat celui mai bun boxer român), de forța și precizia loviturilor lui Silberman, de maturitatea cu care a boxat tînărul nostru greu, Alexe.

In ziarul „l'Equipe", sub semnătura trimisului său special, Georges Peeters, se remarcă **„ambianța extraordinară"** în care s-a desfășurat întîlnirea de box dintre echipele Franței și României. Elogiind echipa română, Georges Peeters insistă asupra lui Ion Alexe **„un atlet magnific, cu stil clasic și sigur, care a aureolat victoria echipei sale"**. Ziarul „l'Aurore" vorbește despre **„triumful previzibil al românilor"**, arătînd că la Saint Brieuc s-au bătut cu această ocazie toate recordurile de asistență. Sub titlul **„Numai Tonna a bătut un român"**, ziarul „Combat" subliniază : **„Românii sînt excelenți stiliști"**. Despre Silberman ziarul spune că **„ar putea face onoare oricărei echipe naționale, oricărui ring"**. In încheiere, „Combat" scrie : **„Românii, care-și continuă turneul și vor evolua la 28 noiembrie contra Irlandei și la 4 decembrie contra Scoției, sînt susceptibili de a înregistra noi succese".**

Le așteptăm, cu încredere. Deocamdată, Saint Brieuc marchează o dată fericită în calendarul boxului românesc.

fotbal meridiane

CORESPONDENȚĂ SPECIALĂ PENTRU „SPORTUL"

STEAUA ROȘIE A CÎȘTIGAT DERBY-ul IUGOSLAV

Etapa de duminică a campionatului iugoslaviei a fost sărbătorească : cu ocazia împlinirii a 50 de ani de existență a federației, președintele Iosip Broz Tito a decernat forului conducător al fotbalului iugoslav ordinul „Meritul pentru popor" și panglica de aur. Cu același prilej, 180 de activiști, jucători și antrenori de pe tărîmul fotbalului au fost decorați, pentru merite excepționale în dezvoltarea acestui sport. Sportivi ca Glaser, Kokotovici, Mosa Marianovici, Mitici, Vukas, Bobek, Sekularac, Geaici și alții au fost citați, din ordinul președintelui Republicii, ca făcînd parte dintre figurile cele mai proeminente, cu merite recunoscute, ale fotbalului iugoslav de-a lungul existenței sale semicentenare.

Tot duminică, în cadrul acelorași manifestări prilejuite de aniversarea semicentenarului federației, a avut loc tradiționalul derby al campionatului iugoslav : meciul dintre echipele belgrădene Partizan și Steaua Roșie. După o dispută pasionantă, care a entuziasmat pe cei peste 60 000 de spectatori, campioana a obținut victoria cu scorul de 3—1 (1—0), grație golurilor înscrise de Geaici, Acimovici și Geztici. Unicul gol al lui Partizan s-a datorat lui Nosici.

Iată acum și celelalte rezultate ale etapei a XIV-a : Radnicki Kr.—Zagreb 3—2 ; Sloboda—Maribor 2—0 ; Radnicki Niș—Celik 4—0 ; Dinamo Zagreb—O.F.K. 1—1 ; Zelezniciar—Bor 3—1 ; Vardar—Velej 3—3 ; Voivodina—Sarajevo 2—2 ; Hajduk—Olimpia 1—0.

In clasament conduce Steaua Roșie cu 22 puncte, urmată de Zelezniciar, 21 p, Radnicki Niș, 19 p. etc.

Ivo GORAN

Geaici (tricou vărgat), unul din cei mai buni jucători pe care i-a produs fotbalul iugoslav în cei 50 de ani de existență, luptă cu trei apărători în fața porții.

Campionate...

BULGARIA. — Etapa a 13-a a avut o desfășurare liniștită, cu scoruri strînse, exceptînd meciul de la Sofia dintre campioana T.S.K.A. și Lokomotiv Plovdiv, care s-a încheiat cu victoria clară a gazdelor : 6—1. Militarii au făcut poate cel mai frumos joc al lor din actualul campionat. Au înscris Jekov (3), Iakimov (2) și Atanasov, iar pentru oaspeți — Bonev. La Burgas, Levski—Spartak a deschis scorul în meciul cu Cernomoreț, terminînd totuși la egalitate (1—1). Contrar așteptărilor, fosta campioană Trakia a întrecut dificil pe Krakra, deținătoarea ultimului loc, cu 2—1. Alte rezultate : J.S.K. Slavia — Cerno More 1—1, Botev — Akademik 1—1, Marek — Etar 1—0, Maritza — Beroe 1—0, Spartak — Dunav 2—1. Clasament : Levski și Spartak 23 p, T.S.K.A. 21 p, Trakia 19 p, J.S.K. Slavia 15 p, Cerno More și Lokomotiv 14 p, Etar și Cernomoreț 13 p etc **(T. H.)**.

UNGARIA. — In penultima etapă a campionatului, liderul clasamentului Ujpesti Dozsa a învins cu scorul de 2—0 formația Eger. Alte rezultate : Dunaujvaros — Ferencvaros 2—1 ; Salgotarjan — Honved 2—1 ; Komlo — MTK 1—0 ; Vasas — Pecs 3—2 ; Tatabanya — Egyetertes 2—2 ; Raba Eto — Csepel 4—0 ; Diosgyör — Szombathely 0—0. Pe primul loc în clasament se află echipa Ujpesti Dozsa, cu 47 p, care indiferent de rezultatele ce se vor înregistra în ultima etapă și-a adjudecat titlul de campioană. Urmează Honved — 42 p, Ferencvaros — 39 p, Vasas — 37 p, etc.

CEHOSLOVACIA. — In etapa a 17-a a campionatului Spartak Trnava a învins în deplasare cu scorul de 3—0 formația Banik Ostrava, iar Slovan Bratislava a terminat la egalitate : 0—0 cu Bohemians Praga. Alte rezultate : Inter Bratislava — Slavia Praga 3—0 ; Tatran Prešov — Sonp Kladno 3—0 ; Sparta Praga — Lokomotiv Kosice 1—0 ; T. J. Gotwaldow — Dukla Praga 3—2 ; V. S.S. Kosice — ZVL Jilina 2—0. Clasament : 1. Spartak Tîrnava — 25 p ; 2. Slovan Bratislava — 24 p ; 3. Inter Bratislava — 21 p, etc.

PORTUGALIA. — Etapa a 9-a : Leixoes — Cuf 1—0 ; Setubal — Benfica 1—0 ; Tomar — Varzim 0—2 ; Barreirense — Porto 1—1 ; Boavista — Academica 2—2 ; Braga — Guimaraes 2—1 ; Sporting — Belenenses 2—1. In clasament continuă să conducă Sporting Lisabona cu 17 puncte, urmată de Benfica și Varzim — 12 p.

SPANIA. — In etapa a 11-a : Atletico Bilbao a cîștigat în deplasare cu 2—1 la Sabadell, iar Valencia a învins cu 1—0 pe Real Madrid. Alte rezultate : Mallorca — Barcelona 3—2 ; Atletico Madrid — Coruna 2—0 ; Celta Vigo — Elche 4—0 ; Sevilla — Pontevedra 3—1 ; Las Palmas — Real Sociedad 0—1 ; Granada — Saragossa 1—0. Pe primul loc în clasament se află Atletico Bilbao cu 18 p.

Campionate...

In primul meci :

AUSTRALIA—RHODESIA 1-1

La Lourenco Marques (Mozambic) s-au întîlnit în primul lor meci din cadrul preliminariilor C. M. de fotbal selecționatele Australiei și Rhodesiei. Meciul s-a încheiat la egalitate : 1—1 (0—0). Scorul a fost deschis în minutul 63 de fotbaliștii rhodesieni prin Bobby Chalmers, iar egalarea a survenit cîteva minute mai tîrziu prin golul înscris de Tommy McColl. Returul acestei întîlniri se va desfășura la 27 noiembrie, tot la Lourenco Marques.

NOI ÎNTRECERI DE TENIS PE TEREN ACOPERIT

Ion Țiriac a debutat victorios în open-ul de la Stockholm

Sezonul internațional al turneelor de tenis „open" continuă cu întrecerile pe teren acoperit găzduite de capitala Suediei. Aici au luat startul principalii protagoniști ai recent încheiatului turneu de la Londra, cîștigat în mod strălucit de primul tenisman al lumii, australianul **Rod Laver**. Acesta l-a învins în finală pe compatriotul său **Tony Roche**, fără să piardă vreun set : 6—4, 6—1, 6—3. In finala feminină a turneului britanic, gazdele au avut satisfacția de a o vedea învingătoare pe compatrioata lor **Ann Haydon Jones**, care a dispus după o luptă dîrză de americanca **Billie Jean King**, cu 9—11, 6—2, 9—7.

La Stockholm, în primul tur din noul turneu al elitei tenisului, românul **Ion Țiriac** l-a eliminat după două seturi pe suedezul **Rolf Norberg** : 6—4, 6—1. Pe lista promovaților din primul tur figurează și asul profesionist spaniol **Andres Gimeno**, învingător cu 6—4, 6—2 asupra juniorului suedez **K. Johansson**. In alt joc, **H. Zahr** (Suedia) l-a învins pe francezul **Jean Claude Barclay** cu 6—3, 6—2.

VICTORIE ȘI ÎN ULTIMUL MECI CU NORVEGIA

Echipa de hochei a României a terminat victorioasă turneul său nordic, învingînd reprezentativa Norvegiei cu 8—7 (2—4, 3—2, 3—1). De la scorul de 5—5, pe care l-am comunicat la ora închiderii ediției de duminică, lucrurile s-au precipitat. Gazdele au luat conducerea cu 6—5, apoi, însă, echipa noastră a reușit din nou o excelentă repriză a III-a și a învins. *Ea încheie astfel favorabil prima sa evoluție internațională a sezonului : două victorii cu Danemarca (7—3 și 10—2), două victorii (3—2 și 8—7) și o înfrîngere (3—5) cu Norvegia.*

Lotul s-a înapoiat aseară în Capitală și după o zi de odihnă va pleca miercuri la Poiana Brașov, în vederea jocurilor de sîmbătă și duminică cu Iugoslavia.

-TELEX-TELEX-TELEX-TELEX-

● **Întîlnirea de tenis dintre selecționatele Poloniei și Cehoslovaciei**, contînd pentru sferturile de finală ale „Cupei Regelui Suediei", s-a încheiat la Varșovia cu scorul de 4—1 în favoarea oaspeților. Singura victorie a gazdelor a fost obținută de Rybarczyk învingător cu 8—6, 8—6 în fața lui Kukal.

La Göteborg în cadrul aceleiași competiții, reprezentativa Suediei a învins cu scorul de 3—2 formația Franței. In partida decisivă Ove Bengtsson a cîștigat cu 6—4, 6—4 la N'Godrella.

● **Concursul internațional de călărie de la Geneva** a programat o nouă probă de obstacole, în care victoria i-a revenit campionului italian Raimondo d'Inzeo (pe „Bellevue"). Pe locul secund s-a clasat brazilianul Nelson Pessoa (pe „Samson"), iar locul trei a fost ocupat de francezul Marcel Rozier pe „Quo Vadis".

● **In runda a doua a turneului internațional de șah de la Palma de Mallorca**, tînărul maestru brazilian Henrique Costa Mecking (cu piesele albe) l-a învins pe marele maestru argentinian Miguel Najdorf. Bobotov a cîștigat la Toran, iar Unzicker la Hort. A fost consemnată remiza în partidele Parma—Petrosian, Medina—Pomar, Szabo—Korcinoi, Damianovici—Panno și Penrose—Diez del Corral. Spasski a întrerupt cu Larsen.

● **Cu prilejul unui concurs de atletism desfășurat la Kiel**, sportivul vest-german Sieghart a cîștigat proba de săritură în înălțime cu rezultatul de 2,16 m.

● **Turneul internațional de tenis de la Santiago de Chile** s-a încheiat cu victoria jucătorului cehoslovac Jan Kodes, care în finală a dispus cu 4—6, 6—3, 1—6, 6—1, 6—2 de compatriotul său Milan Holecek. Proba feminină a fost cîștigată de tenismana vest-germană Helga Niessen învingătoare cu 6—3, 6—3 în fața lui Carmen Ibarra (Chile).

Tiparul I.P. „Informația", str. Brezoianu nr. 23—25, București

40368

PROLETARI DIN TOATE ȚĂRILE, UNIȚI-VĂ

Redacția și administrația: str. Vasile Conta nr. 16, tel. 11.10.05, interurban 72 și 286. Telex sportrom buc. 180.

sportul

4 pagini 30 bani

Anul XXV — Nr. 737 (6171) ZIAR AL CONSILIULUI NAȚIONAL PENTRU EDUCAȚIE FIZICĂ ȘI SPORT Miercuri 26 noiembrie 1969

CALIFICAREA, JOCUL CU GRECIA ȘI... MEXICUL (I)

Pe marginea analizei evoluției echipei reprezentative în preliminariile C.M.

De multă vreme — mai precis după „Zürich" — n-au mai participat atîția invitați la o ședință deschisă a Biroului federal. Erau de față — pentru a analiza împreună **comportarea echipei noastre naționale în preliminariile campionatului mondial, ediția mexicană** — antrenori, jucători, foști internaționali (reprezentați luni seara prin timișoreanul Silviu Bindea; o reprezentare simbolică întrucît de la Binduț, din '38, nu mai fuseseră tricolorii români la un turneu final de campionat mondial), activiști în domeniul sportului cu balonul rotund, ziariști și, bineînțeles, membri ai federației de specialitate.

Scriam de „Zürich" mai sus și, vrînd-nevrînd, comparam: în mai '67 tot într-o ședință lărgită, se analiza un eșec de proporții; în noiembrie '69 — deci după numai doi ani și ceva — **se discută pe marginea calificării României — un succes de prestigiu!** — alături de 15 mari puteri fotbalistice ale lumii.

★

Apreciată la justa ei valoare, performanța calificării a fost tratată, totuși, cu sobrietate și modestie în referatul prezentat de antrenorul **Angelo Niculescu**. Fiecare meci și-a avut istoria sa, de la fiecare partidă tehnicienii

G. NICOLAESCU

(Continuare în pag. a 3-a)

Dan Cristea, „șeful de promoție" al actualilor fruntași ai schiului nostru alpin
Foto: V. ZBARCEA

DOUĂ ÎNTÎLNIRI INTERNAȚIONALE PENTRU ECHIPA FEMININĂ DE GIMNASTICĂ

Selecționata feminină de gimnastică a țării noastre se află în fața a două importante confruntări internaționale. La sfîrșitul acestei săptămîni, în orașul Gheorghe Gheorghiu-Dej, cele mai bune gimnaste ale țării vor întîlni echipa reprezentativă a R. P. Bulgaria, într-un concurs care prevede atît exerciții impuse cît și liber alese. Peste o săptămînă (6—7 decembrie), în orașul Uherske Hradiște, va avea loc meciul Cehoslovacia — România. Se pregătesc în vederea acestor dificile întîlniri: Rodica Apăteanu, Elena Ceampelea, Lucia Chiriță, Alina Goreac, Olga Ștefan, Claudia Pandelescu, Elisabeta Badea, Mia Variu.

Maria Alexandru și Eleonora Mihalca participă la internaționalele de tenis de masă ale Scandinaviei

Joi urmează să plece în Suedia jucătoarele de tenis de masă Maria Alexandru și Eleonora Mihalca, însoțite de antrenorul federal Ella Constantinescu. Sportivele românce vor concura la campionatele internaționale ale Scandinaviei care se vor disputa în localitatea Trolhättan (în apropiere de Göteborg), în zilele de 28, 29, 30 noiembrie.

ÎN TURNEUL INTERNAȚIONAL DE VOLEI

SPECTACOLUL LA LOC DE CINSTE

Una din numeroasele dispute dintre atacul voleibaliștilor de la Dinamo și blocajul Penicilinei.

Foto: V. BAGEAC

Sala Dinamo a fost asaltată, aseară, de un public mai numeros ca de obicei. Explicația? Cuplajul voleibalistic feminin ce promitea spectacole deosebite, avînd în vedere valoarea recunoscută a celor patru echipe și, în special, faptul că partida *Dinamo—Penicilina Iași*, care deschidea turneul, conta și în campionatul diviziei A. Întîlnirea celor două formații din fruntea elitei românești a oferit, într-adevăr, o dispută pasionantă, destul de echilibrată, în care s-au etalat virtuți incontestabile. Ieșencele au abordat partida cu seriozitate, păstrînd inițial o oarecare autoritate, pierdută mai apoi în fața unui Dinamo mai realist care se detașează clar. Voleibalistele din Iași, mai explozive în atac și cu organizarea jocului mai bună, refac handicapul și preiau conducerea 10—7, apoi 12—11, dar nu rezistă în final. Setul doi este la fel de echilibrat pe tot parcursul său, astfel că finalul s-a consumat în mare tensiune, jucătoarele de la Penicilina

Aurelian BREBEANU
Em. FANTANEANU

(Continuare în pag. 4)

Baschetbaliștii de la Steaua învingători la Timișoara

TIMIȘOARA, 25 (prin telefon). — Peste 2 000 de spectatori au asistat la restanța divizionară A dintre formațiile masculine de baschet Universitatea Timișoara și Steaua București. În pofida scorului net favorabil oaspeților, 109—81 (51—40), jocul a fost extrem de disputat. Corect arbitrajul cuplului orădean Hottya — Dutka (P. Arcan — coresp. princ.).

SCHIUL ȘI BOBUL ÎN FEBRA PREGĂTIRILOR PENTRU SEZONUL INTERNAȚIONAL

● SPORTIVII ROMÂNI VOR FI PREZENȚI LA NUMEROASE CAMPIONATE MONDIALE ȘI EUROPENE ● ÎN ȚARĂ, IMPORTANTE COMPETIȚII INTERNAȚIONALE ● LOTURILE NAȚIONALE ÎN CĂUTAREA ZĂPEZII

De multă vreme sporturile de iarnă nu au avut un calendar internațional atît de bogat ca în anul 1970. O simplă înșiruire a marilor competiții la care vor lua parte sportivii români este elocventă în acest sens: campionatele mondiale de bob (24 ianuarie — 1 februarie, la St. Moritz), campionatele europene de bob — seniori (2 — 11 ianuarie, Cortina d'Ampezzo), campionatele europene de bob-tineret (în Italia, data și stațiunea încă nefixate), campionatele mondiale de schi-probe alpine (7 — 15 februarie, Val Gardena), campionatele mondiale de schi-probe nordice (14 — 22 februarie, Vysoke Tatry), campionatele mondiale de biatlon (19 — 22 februarie, Östersund — Suedia), campionatele europene de schi pentru juniori-probe nordice (30 ianuarie — 1 februarie, Gosau — Austria), criteriul european al juniorilor la probe alpine (10 — 11 ianuarie, Sion — Elveția), campionatele balcanice la probe alpine și nordice (4 — 5 aprilie, Uludag, Turcia). Să adăugăm acestora concursurile internaționale ce vor fi găzduite de țara noastră („Cupa speranțelor olimpice" la biatlon: 22 — 25 ianuarie la Poiana Brașov cu participarea sportivilor din 8 țări; „Cupa Carafmanul" la fond pentru juniori — 17 — 18 ianuarie — la care au fost invitați schiori din Suedia, R. D. Germană, Cehoslovacia, Iugoslavia și Austria; „Cupa Poiana", concurs F.I.S.B., la probe alpine — 21 — 22 februarie — cu participarea reprezentanților Franței, Austriei, Cehoslovaciei, Italiei, R. F. a

D. STĂNCULESCU

(Continuare pag. 2)

JUDO-SPORT

Un adolescent din Brașov ni se destăinuia recent într-o corespondență trimisă la ziar: „Am o constituție cam pirpirie și nu rezist nici unei dispute cu colegii. As vrea să-i pot domina, în care scop doresc să învăț judo-ul. Recomandați-mi, vă rog, o asociație unde mă pot înscrie".

Dominat de complexul său fizic și vrăjit de un miracol — judo-ul — ale cărui dimensiuni nu-i sînt bine definite (cunoscute fiindu-i auxiliarele lui: aikido și karate — metode agresive care urmăresc să rănească adversarul — pe care le-a vizionat pe micul sau marele ecran), adolescentul nostru a găsit ca singură cale de scăpare — și de impunere, totodată — judo-ul pe care, cu sau fără cunoștință nu-l numește direct sport, ci „un ce" anume care ar dezvolta peste noapte niște calități grație cărora orice agresor ar fi făcut k.o. Deci, primei greșeli — aceea de a NU considera judo-ul un sport de la care să aștepți anumite plusuri fizice i se adaugă eroarea de a crede că însușirea cîtorva metode din charta acestei discipline ar suplini lipsa forței, executantul căpătînd ascendent asupra oricărui rival indiferent de categoria sa de greutate.

Tocmai aceasta e confuzia: judo — sport exclusiv al autoapărării (care domină mentalitatea multor solicitanți ai tinerei discipline) a determinat un aflux al tineretului spre sălile de judo dar, totodată, și un reflux al acelora care, constatînd că n-au reușit în cîteva săptămîni să-și desființeze adversarul și aflînd că măiestria sportivă nu se atinge decît după 5—8 ani de muncă asiduă, au bătut curînd în retragere.

Într-un atare context, cînd se statornicește un sport și se structurează concepții despre el, grija primordială trebuie îndreptată spre apărarea conținutului lui, astfel că ideea — care se vehiculează — conform căreia judo-ul ar fi un sport pur aplicativ sau indicația de a imprima acestui sport un atare caracter (aplicativ!) este deosebit de nocivă și total contraindicată pentru mase.

Judo-ul — un sport pentru viață (care dezvoltă o gamă vastă de calități fizice și influențează favorabil psihicul) și pentru concurs (cîștigătorul recrutîndu-se în lupta sportivă pe saltea nu în „ciocnirile" extra) — trebuie distins de complementarele sale: aikido și karate, discipline desprinse din vechiul trunchi al jiu-jitz-ului și care reprezintă autoapărarea pură cu scop de a suprima adversarul direct, metode care nu se practică și nici nu se vor practica vreodată la noi.

Judo-ul — UN SPORT OLIMPIC — are aceleași atribute care definesc marea familie a sporturilor luminate de flacăra sacră, din conținutul lui fiind exclus orice element care ar altera structura noțiunii de sportivitate.

„Judo-ul — după cum relata un ziarist francez — este mai mult decît un sport, nu este chiar o artă, are ceva dintr-o filozofie..."

Iată adevărata față a judo-ului, total deosebită de cea conturată de adolescentul din Brașov (și nu numai de el), iată ceea ce trebuie știut și instaurat în jurul acestui tînăr și foarte atractiv sport, iată direcția spre care trebuie să-și îndrepte propaganda sportivă acțiunile. Iată, în sfîrșit, și poate în primul rînd, ceea ce trebuie să cunoască cei 32.000 de tineri care solicită în momentul de față o legitimație judoka.

Nușa MUȘCELEANU

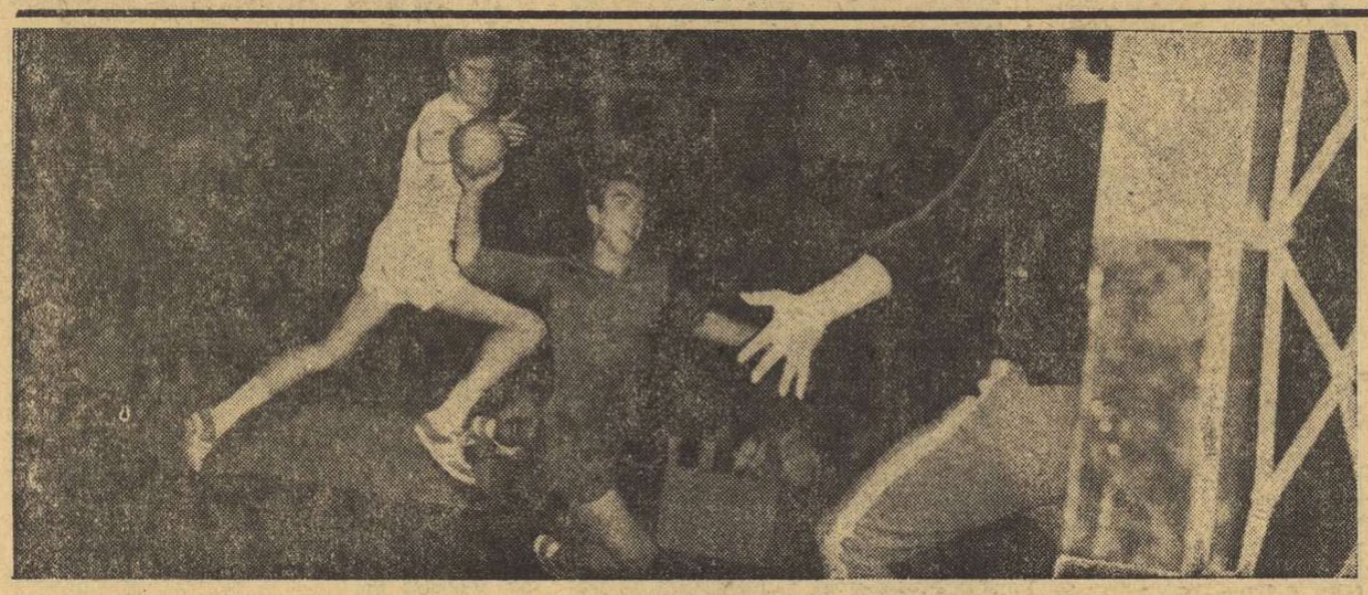

Șut din plonjon și Oțelea va înscrie încă un gol pentru reprezentativa României (Fază din meciul cu Danemarca)
Foto: A. NEAGU

Astăzi în sala Olimpia din Timișoara „Trofeul Carpați" se încheie printr-un meci așteptat cu mult interes:

ROMÂNIA — SUEDIA

Pentru locurile 3-4 se întîlnesc echipele Danemarcei și Poloniei

TIMIȘOARA, 25 (prin telefon, de la trimișii noștri). La capătul a trei zile de întreceri, în care au fost programate 12 jocuri, veritabilul maraton handbalistic a ajuns în pragul finalei. În ambianța de puternic entuziasm, creată de cei peste 2 000 de spectatori care, seară de seară, au luat loc în tribunele noii și cochetei săli „Olimpia", echipele reprezentative **ale Danemarcei, Franței, Jugoslaviei, Poloniei, Suediei, Ungariei și României** (A și B) și-au disputat cu ambiția proprie participantelor la un campionat mondial șansele de calificare în finala ediției jubiliare, a X-a, a „Trofeului Carpați." Handbaliștii din aceste 8 selecționate au fost stimulați de renumele pe care această competiție și l-a creat în lumea handbalului și, evident, de faptul că ea a reprezentat un important test, acum, înaintea campionatului mondial.

PROGRAMUL JOCURILOR FINALE

Ora 15,00: **Franța — România B (locurile 7—8);**
Ora 16,15: **Ungaria — Iugoslavia (locurile 5—6);**
Ora 17,30: **Danemarca — Polonia (locurile 3—4);**
Ora 18.45: **România — Suedia (locurile 1—2).**

Organizarea excelentă, **fără reproș, asigurată de F.R.H., cu concursul larg, nelimitat, competent, al organelor locale (nu numai sportive) a sporit evident prestigiul întrecerii găzduite de puternicul centru al handbalului românesc care este orașul Timișoara.**

Meciurile din grupe au scos în evidență ascendența formei sportive a echipei ROMÂNIEI, singura care a reușit să cîștige toate cele 3 meciuri din preliminarii. Portari în formă bună (în mod deosebit **Penu** în meciul cu Danemarca), un sistem defensiv modificat al cărui ax este format acum din giganții **Gunesch, Chicidt, Gruia** sau **Birtolom** și care ascund în spatele unei păduri de mîini poarta, cu o înaintare eficace, folosind procedee de mare tehnicitate (suporții ei fiind **Gruia, Oțelea, Gațu, Samungi, Moldovan**), cu derutante schimbări de ritm — reprezentativa țării noastre a dominat clar întîlnirile cu echipa Franței, Ungariei și Danemarcei. Cealaltă finalistă, SUEDIA, a practicat încîntătorul joc — plin de combinații subtile, bazat pe o tehnică apropiată de perfecțiune — care, în general, caracterizează echipele nordice. **Lenard Eriksson, Jakobsson, Kurbgöran, Jàn Hedin** și colegii lor au realizat **faze de mare spectacol. Ceea** ce împiedică echipa Suediei să obțină succese categorice este insuficienta pregătire fizică a componenților ei.

În cîteva cuvinte, v-am prezentat, de fapt, cele două teamuri care astă-seară își vor disputa finala „Trofeului Carpați". Sînt, pe drept cuvînt, două somități ale handbalului masculin mondial, ambele avînd înscrise în palmares cîte două titluri de campioane ale lumii, ambele creînd în handbal adevărate școli care au contribuit la ridicarea prestigiului acestui sport în activitatea internațională. Cel mai

Călin ANTONESCU
Hristache NAUM

(Continuare în pag. a 4-a)

CLASAMENTE

SERIA I

1. ROMÂNIA A	3	3	0	0	57—38	6
2. DANEMARCA	3	2	0	1	61—60	4
3. UNGARIA	3	1	0	2	50—57	2
4. FRANȚA	3	0	0	3	51—64	0

SERIA A II-A

1. SUEDIA	3	2	1	0	51—44	5
2. POLONIA	3	1	1	1	55—55	3
3. IUGOSLAVIA	3	1	0	2	40—41	2
4. ROMÂNIA B	3	1	0	2	40—46	2

În clasamentul golgeterilor conduce cu autoritate LENARD ERIKSSON (Suedia) cu 26 de goluri, urmat de GRUIA (România) 15 goluri și PETERSEN (Danemarca) 13 goluri.

CAMPIONATELE DE ȘAH

IULIU SZABO RELANSEAZĂ FINALA

Într-un moment cînd părea amenințată în mod iremediabil să se blazeze, finala masculină a cunoscut o relansare spectaculoasă datorată acelui mereu neastîmpărat, nefinețele și, tocmai de aceea, neprețuit Iuliu Szabo. Cîștigînd o excelentă partidă pozițională în runda a 13-a la Fischer și avînd ca și în buzunar punctul din întrerupta cu Troianescu, el se află în postură de virtual lider. Situația incertă care s-a creat în fruntea clasamentului conferă finalei un plus de interes, pe care edițiile anterioare, dominate autoritar de un singur jucător, nu l-au avut. De data aceasta, însă, favoritul cu „cota zero", Florin Gheorghiu, a fost pus serios la muncă. Este greu de spus dacă marele maestru joacă mai slab, sau dacă rivalii săi evoluează mai bine. La prima vedere am înclina spre cea de a doua alternativă.

Ciocîltea a găsit resurse de energie pe care nu i le mai bănuiam, atacînd viguros titlul. După un start puternic și promițător, Teodor Ghițescu a intrat în pasa remizelor. Cineva spunea că două egalități sînt, de fapt, echivalentul unei înfrîngeri...

Înaintează lent, dar sigur, Mititelu, omul care cîștigă și pierde foarte greu. Neobservat, și tocmai de aceea nesuspectat, Sorin Segal a acumulat două puncte nesperate la întrerupere, a remizat cu cîțiva dintre fruntași, și iată-l în grupul celor care revendică legitimația olimpică.

Este de așteptat în continuare ca finala să se precipite. Probabil că atît Gheorghiu cît și Ghițescu vor ieși din apatie, fiindcă altfel partida derby a acestui campionat va fi cea dintre Ciocîltea și Szabo, din penultima rundă a turneului.

REZULTATE TEHNICE: Szabo — Fischer 1—0, Mititelu — Ciocîltea, Drimer — Stanciu, Reicher — Ghițescu, Georgescu — Voiculescu, remize (runda a 13-a); Gheorghiu — Reicher, Neamțu — Partoș, Varabiescu — Ghițescu remize, Ciocîltea — Bondoc 1—0, Botez — Ciocîltea 0—1, Neamțu — Segal 0—1, Fischer — Drimer 0—1, Bondoc — Segal 0—1, Gheorghiu — Szabo, Ciocîltea — Grünberg și Georgescu — Troianescu remize (partide întrerupte).

ÎN CLASAMENT: **Ciocîltea 9, Szabo 8½ (1), Gheorghiu 8 (2), Ghițescu 8, Mititelu 7½.**

MARGARETA TEODORESCU — CAMPIOANĂ

Luni noaptea s-a încheiat partida decisivă dintre Baumstarck — Nicolau din ultima rundă a finalei feminine. Remiză. În felul acesta titlul revine din nou Margaretei Teodorescu cu 10 p, urmată de Baumstarck cu 9½ p, Simu și Nicolau cu 9 p.

TURNEUL MUȘCHETARILOR

Dotat cu „Memorialul Mihai Savu"

În organizarea ziarului SPORTUL și a Federației române de scrimă

O întrecere cu totul inedită cu participarea primilor patru trăgători din loturile reprezentative.

Amănunte — în ziarul nostru de joi

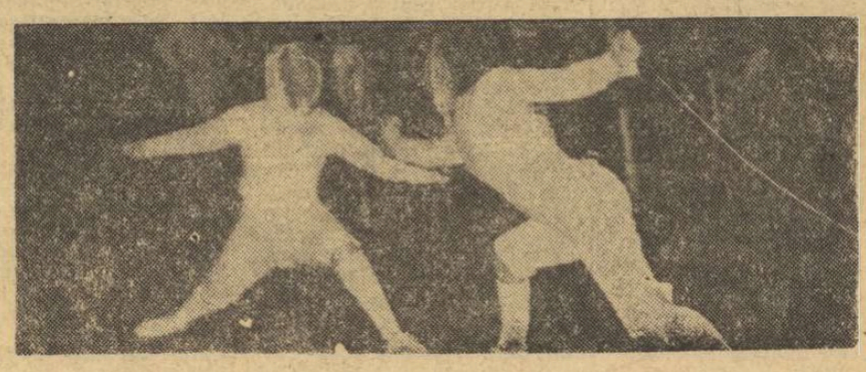

AL. CĂPRARIU

bazar hebdomadar

COPIII ȘI SPORTUL

Totul a plecat de la sursă concretă : adică de la o discuție despre sport cu cîțiva copii. În mod ciudat, spre surprinderea mea, deși pînă atunci nutream convingerea că toți copiii iubesc sportul, opiniile celor cu care am discutat, mai precis afecțiunea lor pentru sport, erau divergente.

Unul dintre puști — și cîțiva dintre ei izbucniră în ris auzindu-l vorbind — mi-a spus net: „Detest sportul !" Cei ce riseseră s-au grăbit să adauge: „Nu-l luați în serios — el e premiant !" Adică, puștiul în cauză avea, la celelalte materii, 10 pe flanc — dar la educație fizică, așa pe scurt și se spune, nu numai că era „articulat", cu o notă mediocră, ci, în plus, datorită lipsei de aplicație pentru materia în cauză, și, mai ales din pricina mediocrei psihologii a profesorului, băiatul elev constituia și obiectul de haz al colegilor mai îndemînateci. Am dedus că, pentru ei, și nu numai pentru ei, numitele ore de educație fizică erau așteptate cu teroare. Și, gîndiți-vă, la celelalte materii, datorită cărora — cel puțin prin una din ele — peste cîțiva ani se va înscrie, poate, printre cadrele de specialitate strălucite, la celelalte materii avea numai 10 ! Asemeni acestui copil, dar sub altă formă, mi s-au plîns și alți puști. „Orele de educație fizică sînt neinteresante" — ziceau. Alții, din grup, au protestat. Discutînd în replică, celor ce susțineau cel de al doilea punct de vedere li s-a răspuns „la om" : „Tie îți convine, pentru că fugi cel mai repede !", sau „Tie îți place, pentru că sari cel mai departe !" — etc.

Așadar, mi-am zis, mă aflu în fața unei probleme.

Și t-am căutat o explicație.

Pe vremea mea — o tempora ! —, adică pe vremea cînd eram la școala primară și la liceu, educația fizică era trecută la capitolul de materii numită dexteritați. Adică, aș traduce eu, nativ trebuia să fii dotat cu niște calități prin care să ieși în evidență. Dar de atunci, au trecut mulți ani, multe s-au schimbat — și în bine. În zilele noastre, după mine, ora (sau orele) de educație fizică trebuie să fie oră (sau ore) de cultură fizică. Dar acest necesar salt calitativ depinde exclusiv de profesor. El trebuie să facă orele acestea interesante, să ajute la eliminarea complexelor de „inferioritate ale celor ce nu sînt dotați — și, probabil așa vor rămîne întotdeauna — cu dexteritatea de a fugi foarte repede, de a sări cît mai departe, ori cît mai sus. În ce mă privește, în liceu l-am avut profesor de educație fizică pe Ion Moina. Trec peste faptul că, pînă azi, rămîne cel mai de seamă atlet român pe care l-am avut. Ion Moina știa să ne cucerească, nu numai prin faima sa, ci și prin felul cum ne povestea despre locurile din Europa pe unde fusese. Este adevărat, nu orice profesor de educație fizică poate fi Ion Moina.

Dar...

Dar orice profesor de educație fizică ar trebui să fie profesor de cultură fizică. Și, făcînd această afirmație, parcă îi aud pe cutare sau cutare clamînd : „Ce dorești, dom'le, de la noi ?" Doresc ca, în numele a zeci de mii de copii, să nu vă rezumați orele la simple mișcări ritmice în grup, doresc ca, în cadrul acestor ore de cultură fizică, să le explicați cum arată un teren de baschet, ce dimensiuni au porțile la fotbal, care și de ce sînt cele mai importante competiții sportive în lume, doresc să le povestiți cum și de ce — încă din antichitate — s-au găsit sculptori care să imortalizeze sportivi, doresc să le explicați copiilor noștri cum și de ce — tot din antichitate încă — OLIMPIADELE, de exemplu, nu erau numai întreceri sportive, ci se îmbinau armonios cu întrecerile culturale. Și atunci, orele de educație fizică devin ore de cultură fizică. Atunci, toți copiii noștri vor fi interesați de aceste ore, chiar dacă niciodată nici unul dintre ei nu va reuși să doboare recordul național la „înălțime", ci doar, eventual, va descoperi remediul definitiv împotriva cancerului !

Avem asemenea profesori ? Și cîți ? Vorba dulcelui, dar tristului, prinț Hamlet : „Aceasta-i întrebarea !".

DUBLU JUBILEU LA PIATRA NEAMȚ

De luni, în municipiul Piatra Neamț se desfășoară manifestările ocazionate de sărbătorirea centenarului Liceului „Petru Rareș" și semicentenarului primei organizații sportive din județ — clubul „Ceahlăul" al elevilor. Cu acest prilej, între 24—30 noiembrie sînt programate sesiuni de comunicări științifice, reuniuni ale profesorilor și diverse competiții sportive.

CARAVANA MINIBASCHETULUI ÎN JUDEȚUL IALOMIȚA

● O nouă formă de popularizare a baschetului, atractivă și eficace, a fost inițiată de federația de specialitate. Un autobuz, cu exteriorul transformat într-o vitrină încărcată cu afișe și fotografii, ilustrînd frumusețea acestui sport, și cu interiorul aglomerat de premii și de... echipele de băieți și de fete ale Școlii sportive nr. 2 și ale Liceului nr. 35 din Capitală, a pornit să facă demonstrații în orașele Călărași, Feteștl și Bordușani. În fiecare localitate au avut loc demonstrații între formațiile bucureștene, iar la Fetești s-au disputat și meciuri între reprezentantele liceului din localitate și Școlii generale din Bordușani. La Bordușani, unde directorul Gh. Dinu și profesorul de matematică Dorin Leabu sînt animatori neobosiți ai baschetului, a fost prezentată o gală de filme sportive, iar echipa feminină a Școlii generale a jucat cu selecționata liceului nr. 35. În toate localitățile, la sfîrșitul demonstrațiilor de minibaschet au fost împărțite premii oferite de F. R. Baschet. În general, turneul caravanei a evidențiat interesul manifestat de C.J.E.F.S. Ialomița pentru răspîndirea baschetului în rîndul tineretului.

AL. MIRODAN

Un dr. Tomescu-psihiatru

Cea mai adevărată și precisă explicație cu privire la acel 1—1 din meciul cu Grecia care ne-a obligat să aplicăm bucuriei o reducere de 35% (ca la o nuntă unde mireasa se prezintă după ce-a aflat de moartea mătușii dinspre partea mamei) a furnizat-o (vezi un articol al elveținului Mario Widmer în „Fotbal") excelentul și, în plus, inteligentul Lucescu : „Noi — mărturisește băiatul care i-a așezat lui Dembrovschi pe creștet mingea din care s-a născut golul României — nu știm încă să jucăm astfel de meciuri... decisive (subl. n.). De aceea am fost nervoși și aș putea să adaug că, între alte semne de nervozitate de care am fost cuprinși, se numără și acela că de două nopți nici unul dintre noi n-a dormit bine".

Declarația lui Lucescu ne îndeamnă să reținem o idee și un fapt.

O idee : înaintașul nostru n-a folosit expresia meciuri grele, ci meciuri decisive. E o nuanță care definește admirabil condiția fotbalului internațional de astăzi. Meciul cu Anglia de pe Wembley, de pildă, a fost greu dar nu decisiv. Meciul cu Grecia de la Atena a fost greu, dar nu decisiv : o eventuală înfrîngere nu anula șansele pentru Mexic. Meciul cu Portugalia a fost din aceleași motive greu, dar nu decisiv. Meciul cu Grecia de la București a fost ușor, dar decisiv : o eventuală înfrîngere ar fi echivalat cu un dezastru.

Un fapt : vineri și simbătă noaptea, adică în jurul întîlnirii decisive, jucătorii n-au izbutit să doarmă.

Urmarea este că toate analizele de după joc au notat, cu mai mult sau mai puțină severitate, cu mai mult sau mai puțină îngrijorare, starea de trac a echipei atît la începutul partidei cît și după punctul înscris de Domazos, care sugera cea mai mare (și incontestabil nedreaptă) tragedie din istoria fotbalului românesc. Această chestiune pe care limbajul curent o exprimă sub numele de „pregătire psihologică" reprezintă un capitol decisiv al sportului cu miză mare. Atletismul cunoaște, ca să facem o paranteză, cazul sulițașului Sidlo, care invincibil, recordman mondial și constant în aruncări ca nici un confrate de probă, se pierde și pierde uluitor la Olimpiade. Explicația e, se pare, destul de simplă : sportivul zilei de azi nu are a se înfrunta doar cu adversarii direcți, cu arbitrii sau publicul, ci și cu o forță nematerială care se cheamă „atmosfera". Atmosfera aceasta care se formează-n văzduh și crește-n proporție geometrică pentru a ajunge, cu 24 ore înaintea meciului, la paroxism, e singurul adversar (un adevărat „lacăt" universal) care a reușit să blocheze în sezonul din urmă selecționata lui Angelo Niculescu și Vogl.

Ce tactică se poate adopta împotriva „atmosferei" ? Unii ar dori suprimarea pur și simplu sau reducerea la maximum a „stării de eveniment" din presă, de la radio sau T.V. E ca și cum în săptămîna ce precedase meciul cu Grecia, ziarul „Sportul" ar fi consacrat întîlnirii doar două știri pe zi, axîndu-și atenția pe campionatul național de popice. Soluția e ideală pe undeva, deoarece i-ar fi scăpat pe jucători de „presiune". Din păcate însă fiind ideală, este irealizabilă.

Alții, adică 100% dintre noi, pledează pentru înrădăcinarea unei stări de calm în rîndurile echipei. Ceea ce, dacă răsfoim ziarele de-acum 10—20 zile s-a încercat cu supremă bunăvoință. Cred că vorba „calm" a fost cea mai des utilizată din întreg vocabularul românesc în zilele ante-meci. Din păcate însă, cea mai sigură metodă pentru a exaspera 11 fotbaliști este să le șoptești părintește de trei ori pe zi : calm, băieți, calm, să nu cumva să vă pierdeți calmul.

Ar mai exista însă și a treia soluție și anume să deplasăm chestiunea de pe terenul sportivo-publicistic pe acela strict medical. Pentru că, la urma urmei, insomnia dezvăluită de Lucescu constituie un capitol al neurologiei.

Intuind fenomenul, conducătorii brazilieni au angajat acum cîțiva ani un psihiatru în scopul mult chinuitoarei pregătiri nervoase. Medicul respectiv — însă — care în treacăt fie zis se comporta asemeni unui magician sau mascotă infailibilă, a dat faliment, stîrnind risul.

Eu, totuși, n-aș rîde la ideea unui dr. Tomescu psihiatru.

UMBRELA ATLETISMULUI
ORAȘUL ÎN CARE M-AM NĂSCUT (II)

Iată-mă față-n față cu majoritatea exponenților atletismului timișorean. Mă simt oarecum stingheră; unii dintre acești oameni mi-au fost sfătuitori, conducători, mi-au dirijat primii pași în sport. Din privirea multora citesc că se așteaptă rezolvări într-o activitate sportivă care scrîșnie de mulți ani. Iar aceasta este cu atît mai greu de explicat cu cît... Dar să vedem realitatea :

● terenurile pentru atletism nu s-au împuținat, starea pistelor nu este cu nimic inferioară celor din „anii de glorie", stadionul C.F.R. (fosta Arena „Banatul") are o pistă care este mai bună ca oricare alta din România anilor 1945—50.

● nu sînt antrenori mai puțini; un calcul rapid ne arată că în ultimii douăzeci de ani numărul lor s-a înzecit !

● numărul locuitorilor orașului a crescut în ultimele două decenii cu aproximativ 60.000, deci și baza de selecție s-a mărit considerabil.

Atunci unde scrîșnie totuși ? Răspunsurile vin; numeroase, bine argumentate. *Profesorul Cornel Iovănescu*, decanul de vîrstă al atletismului vorbește de lipsa unor *nuclee atletice* și a unei întreceri sănătoase dintre acestea care să ducă la rezultate mereu superioare. De asemenea lipsesc „oazelor atletice" oamenii energici și entuziaști. Schițează în cîteva cuvinte munca titanică depusă, în mod voluntar, de către elevii fostei S.M.T.C.F., care au transformat un manej secular într-o veritabilă sală de atletism. Azi, cînd la Timișoara, acolo unde tov. Gh. Milin desfășoară o muncă dezinteresată, învitîndu-i pe antrenorii cluburilor cu secții de performanță să-și selecționeze elementele cele mai dotate. În această situație invitația tovarășului Milin nu mai constituie o promisiune ci o realitate.

La C.F.R. există o pleiadă de tineri (juniori între 15—18 ani) ale căror rezultate, ca începători, sînt de-a dreptul încurajatoare. Același club dispune de o amenajare atletică sub tribuna stadionului, unde pe timp de iarnă se pot efectua antrenamente pentru probele de alergări de viteză garduri, lungime și triplu. Acest teren acoperit, îngust dar lung, oferă *secției clubului C.F.R.* condiții bune de pregătire.

Tînărul antrenor *Siegfried Becker* este un adevărat campion al improvizațiilor efectuînd antrenamente pe stradă, în parcuri, folosînd orice prilej ce i se oferă pentru a lucra în mijlocul naturii, pentru a scoate aruncătoare și aruncători. Iar Serafina Moritz (campioană europeană de junioare la suliță), Maria Illy (disc-greutate), Petre Colf (suliță), constituie exemple elocvente ale unei munci de cîțiva ani desfășurată cu abnegație, mergînd pînă la sacrificii personale.

Cazul Becker trebuie să dea mult de gîndit acelora care pun în primul rînd lipsa de condiții ca să-și motiveze lipsa de activitate prin ceea ce nu au, dar pe care nici Siegfried Becker *nu le are !*

Iolanda BALAȘ-SOTER

Timișoara, noiembrie 1969

INAMICUL NR. 1 — REORGANIZAREA

O nostimă istorioară a ultimului deceniu este prezentată de antrenorul *Ioan Pascu*. Cu ani în urmă clubul C.F.R. — Timișoara a avut o puternică secție de atletism. Într-o bună zi secția a fost contopită într-un club sportiv orășenesc „Banatul". Ca la orice început și la C.S.O. rezultatele au apărut numai în al doilea an de „studii". Abia a pornit munca mai bine cînd „Banatul" a fost desființat, apărînd iarăși secțiile C.F.R., Politehnica, Liceul nr. 4, Progresul. Iar C.F.R.-ul a luat-o de la început pentru înghebarea unei secții de atletism. Tov. Pascu și în general antrenorii timișoreni se tem de spectrul unei noi reorganizări, bunăoară de înființarea unui club atletic timișorean, firește fără capătîi. Ar fi încă o lovitură de grație.

Cu o vehemență neobișnuită intervine *tov. Gh. Teodorescu*. Ca unul dintre veteranii sportului bănățean, d-lui poate să diferențieze utilul de dăunător, într-o măsură organizatorică. *„Reorganizarea ne-a frînat ani de zile în activitatea atletică. Avem și în prezent unități atletice capabile ca într-un an-doi să redreseze atletismul în acest oraș. O nouă reorganizare nu poate aduce nici un folos !"*

UN CERC VICIOS ?

Evocînd trecutul nu prea îndepărtat, se pare că azi Timișoarei îi lipsește acel mănunchi de entuziaști care și-au sacrificat timpul liber pentru atleți și atletism. Pe vremuri, se spune, cîțiva fanatici au avut în pregătire o serie de mari performeri și prin prestigiul acestora au reușit să obțină sprijin material — și ceea ce este mai important — sprijin moral din partea cluburilor și a conducerii sportive locale. Azi nu mai sînt mari performeri, atletismul nu se bucură de sprijin moral iar entuziasmul este retezat. Există un cerc vicios bine închis. Dar oare fără șanse de a-l deschide ? Undeva în străfundul sufletului acestor oameni există un oarecare pesimism, undeva în subconștient se ascunde o bănuială, că nimeni nu le vrea binele, pe nimeni nu-l interesează atletismul din orașul Timișoara. Este adevărat, în ultima vreme federația de atletism și-a îndreptat privirea spre alte meleaguri uitînd de acest colț al țării. Este adevărat că nici din partea consiliului județean atletismul nu se mai bucură de un *sprijin moral în măsură să reaprindă entuziasmul în rîndurile antrenorilor!* Ca să nu mai vorbim de unele cluburi. Recent echipa Politehnicii Timișoara, a cucerit titlul de campioană pe echipe la cros — juniori mici. Cu toate acestea, tov. Vădescu nu a acordat nici o semnificație acestei victorii, considerînd-o ca un fapt divers. Dumnealui dorește campioni olimpici (la atletism, nu la baschet sau volei), uitînd totodată un lucru elementar: orice campion olimpic a fost junior mic. Chiar și Einstein a fost la început un umil învățăcel. Multe cluburi din țară ar dori să aibă antrenori ca prof. Emil Grozescu !..

LA ORIZONT VIITORUL

Omul sfințește locul. Acest proverb se potrivește multor antrenori și activiști pe tărîmul atletismului. În lunile octombrie și noiembrie s-a efectuat o mobilizare generală a elevilor pionieri pentru atletism. Prin ciurul selecției au trecut mii de elevi Este o acțiune a Casei pionierilor din Timișoara, acolo unde tov. Gh. Milin desfășoară o muncă dezinteresată, învitîndu-i pe antrenorii cluburilor cu secții de performanță să-și selecționeze elementele cele mai dotate. În această situație invitația tovarășului Milin nu mai constituie o promisiune ci o realitate.

La C.F.R. există o pleiadă de tineri (juniori între 15—18 ani) ale căror rezultate, ca începători, sînt de-a dreptul încurajatoare. Același club dispune de o amenajare atletică sub tribuna stadionului, unde pe timp de iarnă se pot efectua antrenamente pentru probele de alergări de viteză garduri, lungime și triplu. Acest teren acoperit, îngust dar lung, oferă *secției clubului C.F.R.* condiții bune de pregătire.

Tînărul antrenor *Siegfried Becker* este un adevărat campion al improvizațiilor efectuînd antrenamente pe stradă, în parcuri, folosînd orice prilej ce i se oferă pentru a lucra în mijlocul naturii, pentru a scoate aruncătoare și aruncători. Iar Serafina Moritz (campioană europeană de junioare la suliță), Maria Illy (disc-greutate), Petre Colf (suliță), constituie exemple elocvente ale unei munci de cîțiva ani desfășurată cu abnegație, mergînd pînă la sacrificii personale.

Cazul Becker trebuie să dea mult de gîndit acelora care pun în primul rînd lipsa de condiții ca să-și motiveze lipsa de activitate prin ceea ce nu au, dar pe care nici Siegfried Becker *nu le are !*

Iolanda BALAȘ-SOTER

Timișoara, noiembrie 1969

SCHIUL ȘI BOBUL

(Urmare din pag. 1)

Germaniei, Iugoslaviei și Bulgariei : „Cupa orașului Sinaia" la bob 8—15 februarie — la care au fost invitate echipaje de club din Italia, Austria, R. F. a Germaniei, Cehoslovacia și Elveția ; „Cupa Politehnicii" la schi — 28 februarie — 1 martie, întrecere prevăzută în calendarul F.I.S.U.) și constatăm că în fața sportivilor români stau numeroase întreceri de ampioare, în care pot realiza performanțe de mare prestigiu.

Desigur, în fața unor examene atît de importante, pregătirile au un rol hotărîtor. Ca atare, ele au stat încă din timpul verii în atenția schiorilor, biatliniștilor, boberilor și a antrenorilor lor și, pe măsură ce s-a apropiat perioada competițională, ele au devenit mai intense, mai riguroase. De altfel, fenomenul este general, deoarece 1970 reprezintă sezonul în care se face cea mai pretențioasă selecție în vederea Jocurilor Olimpice de la Sapporo. Un an mai tîrziu, cei ce vor fi aleși în loturile naționale vor intra în focul întrecerilor preolimpice, în finisajul tehnic, tactic și fizic, vor suporta cea mai profundă verificare pentru ca în 1972 să-și dispute, în Japonia, laurii olimpici.

Să revenim, însă, la aceste frumoase zile de toamnă în care, în căutarea zăpezii, schiorii și boberi cu veleități se îndreaptă spre alte meleaguri, unde găsesc hermina albă necesară antrenamentelor specifice.

SPRE ÎNDEPĂRTATUL NOVOSIBIRSK

Dintre sportivii români, primii care vor lua contact cu zăpada vor fi biatliniștii loturilor naționale de tineret și de seniori. Ei au plecat la Novosibirsk unde, alături de fruntașii din U.R.S.S. ai acestui sport, vor efectua pregătiri pînă la începutul lunii decembrie. La înapoiere, ei își vor continua antrenamentele la Piatra Arsă (unde, de obicei, în luna decembrie ninge suficient pentru a se face antrenamente în condiții bune), urmînd să la startul competițional la 9 ianuarie, cînd vor participa la un concurs în R. D. Germană, în compania selecționatelor de seniori și de tineret ale țării gazdă, Cehoslovaciei și Bulgariei. Apoi biatliniștii români vor folosi pîrtiile și poligonul Poienii Brașovului, iar între 6-8 februarie vor susține ultimul test dinaintea mondialelor luînd parte la „Cupa Federației", competiție internațională la care au fost invitați sportivi din Suedia, R. D. Germană și Cehoslovacia. Actualmente, echipele țării noastre sînt alcătuite la seniori din „veterani" C. Carabela și Gh. Vilmoș, precum și din V. Fontana, D. Solu, I. Mîrzea și Al. Szabo, promovați din selecționata de tineret, aceasta din urmă avînd acum următoarea componență : V. Papuc, N. Horga, N. Veștea și Gh. Gîrniță. Cei doi antrenori, M. Stuparu la seniori și N. Burchi la tineret, au însă în vedere și alte elemente capabile să suplinească eventualele indisponibilități.

DUPĂ 15 ANI, DIN NOU LA MONDIALE

Într-adevăr, este greu de crezut, dar din 1954, cînd au avut loc campionatele mondiale la probe alpine la Aare, în Suedia, schiorii români nu au mai luat parte la nici una din edițiile competiției supreme. Anul viitor va prilejui însă relansarea sportivilor noștri în această mare întrecere, bineînțeles dacă pînă atunci vor dovedi că merită să concureze alături de așii schiului mondial. Deocamdată, se încearcă a se asigura lotului național, alcătuit din Vulpe, Cristea, Brenci și Munteanu și pregătit de antrenorul Gh. Roșculeț, condiții de antrenament apropiate de cele ale reprezentanților țărilor alpine care, după cum se știe, au început lucrul pe zăpadă încă din luna octombrie, după ce au căutat „cu luminarea" stațiunile de mare altitudine unde zăpada permite începerea timpurie a pregătirilor. Sportivii români au plecat în Italia, la Cervinia, urmînd ca după stagiul de pregătire ce-i vor efectua alături de alți schiori din Italia să se deplaseze la Val d'Isère (10—14 decembrie), Les Contamines (15—16 decembrie) și Cortina d'Ampezzo (19—21 decembrie) pentru a lua parte la tradiționalele concursuri internaționale incluse în calendarul F.I.S. El vor reveni apoi în țară, vor participa la cîteva competiții interne și vor continua suita de întreceri internaționale la Morizin, Kitzbühel, Kranska Gora, Madonna din Campiglio, toate avînd drept scop acumularea de kilometraj, verificarea permanentă a pregătirilor și, bineînțeles, obținerea unui cît mai bun punctaj F.I.S. Între 7—15 februarie vor fi prezenți la Val Gardena, reînnodînd firul întrerupt în 1954 cînd, pe pîrtiile de la Aare, au concurat I. Cojocaru, Gh. Cristoloveanu, N. Pandrea și I. Birsan.

Fondiștii și săritorii își vor începe seria competițiilor internaționale în luna ianuarie, prin participarea la concursurile din Bulgaria și Iugoslavia. De semnalat că în viitorul sezon, săritorilor le vor fi oferite condiții evident mai bune decît în anii trecuți. D. Lupu A. Biriș și Gh. Gîrneț, însoțiți de antrenorul I. Birlă au și plecat în Iugoslavia, unde se vor pregăti pînă la sfîrșitul lunii alături de sportivii iugoslavi, după care se vor deplasa în Cehoslovacia pentru o altă perioadă de antrenament și vor lua parte la unele competiții la care și-au anunțat participarea săritori din Iugoslavia și Austria. Pe plan intern, s-au luat măsuri pentru refacerea trambulinei de la Borșa, care permite executarea săriturilor de peste 65 m. Aici vor avea loc cele mai însemnate concursuri interne, urmînd ca pe trambulina mijlocie din Poiana Brașov să se dispute „Cupa Poiana" la juniori, cu participarea unor sportivi din Iugoslavia, Bulgaria, Cehoslovacia și R. D. Germană. Referitor la fondiști (antrenați de Gh. Olteanu — seniorii și St. Stăiculescu — fetele) trebuie menționat că de comportarea lor la competițiile internaționale ale viitorului sezon depinde dacă vor lua sau nu parte la campionatele mondiale de la Vysoke Tatry.

BOBERII PE MINI-PIRTIA DE LA PIATRA ARSĂ

Deocamdată, boberii se antrenează în cadrul secțiilor cluburilor, desăvîrșindu-și pregătirea fizică generală și specifică, susținînd concursuri de verificare și selecție. Loturile naționale sînt alcătuite la seniori din piloții I. Panțuru, I. Niculescu și D. Panaitescu (ultimii fiind doi tineri talentați, promovați din lotul de speranțe) și din împingătorii D. Focșeneanu, N. Neagoe, I. Pușcaș, D. Pascu și fostul schior I. Zangor, iar la tineret din piloții N. Stavarache, Gh. Sandru și E. Bogdan și frînarii Val. Juncu, Gh. Milnea, M. Gurgui și M. Cerniu. Porțile echipelor naționale sînt încă deschise, atît pentru intrare, cît și pentru ieșire, definitivarea reprezentativelor fiind stabilită pentru sfîrșitul lunii decembrie, adică înaintea plecării la Cortina d'Ampezzo. Antrenorii H. Pașovschi la seniori și Tita Rădulescu la tineret (cărora prof. Constantin Iovan le-a fost de un real ajutor prin lucrul pentru îmbunătățirea pregătirii fizice efectuat cu boberii din Sinaia) vor efectua ultimele teste la Piatra Arsă unde, imediat ce vremea va permite, va fi amenajată o pîrtie de circa 400 de metri, cu 3—4 viraje. Aici vor fi definitivate echipajele, se vor repeta starturi, se va realiza acomodarea cu pista de gheață. În sfîrșit, tot referitor la bob, trebuie menționat faptul că la federația noastră de specialitate a fost primită o corespondență din partea federației japoneze în care se menționează că în cursul lunii februarie va fi inaugurată pîrtia de la Sapporo și, pentru acest eveniment, au fost invitate comisia tehnică a F.I.B.T. și cele mai valoroase echipaje din Europa și din S.U.A.

★

Așadar, pregătirile, al căror start a fost dat încă din vară, sînt în toi. Să sperăm că în lunile de iarnă ele vor avea un rod cît mai bogat, concretizat prin prezența sportivilor români la marile competiții internaționale și prin clasarea lor în rîndurile fruntașilor bobului și schiului.

MARIA ALEXANDRU - ÎNVINGĂTOARE ÎN CONCURSUL MASCULIN „CUPA DE TOAMNĂ"

Zilele trecute a fost organizat în Capitală, în sala de la stadionul Republicii, un concurs de tenis de masă, dotat cu „Cupa de toamnă". Au luat parte cei mai buni jucători bucureșteni.

Au avut loc cîte două turnee masculine și feminine, la care au concurat 16 jucători și 14 jucătoare.

Competiția masculină a fost cîștigată de... Maria Alexandru, iar la fete, victoria a revenit Vioricăi Ivan. **Clasamente : simplu băieți : 1. Maria Alexandru, 2. Sindeanu, 3. Dumitriu, 4. Stamatescu, 5. Danielis, 6. Teodor, 7. Ovanez, 8. Bodea 9. Antal, 10. Stelian, 11. Colcer, 12. Panait, 13. Chiru, 14. Roncea, 15. Antonescu, 16. Vasilache ; simplu fete : 1. Viorica Ivan, 2. Victoria Babiciuc, 3. Mariana Feldman, 4. Roberta Toma, 5. Lidia Ilie, 6. Elena Condicaru, 7. Doina Zaharia, 8. Mariana Stoian, 9. Marilena Badea 10. Silvia Coman, 11. Mariana Baciu, 12. Minodora Popescu, 13. Mariana Gheorghiu, 14. Camelia Filimon.**

A PLECAT ȘI... PLECAT A RĂMAS!

Era în miez de vară. Pe culoarele Institutului de Educație Fizică și Sport din București domnea o mare animație. Nu lipseau nici emoțiile. După 4 ani de studii venise ora împlinirilor. O nouă promoție de absolvenți aștepta cu înfrigurare repartizarea la viitoarele posturi.

Atunci, clubul Petrolul din Ploiești s-a adresat organelor în drept cu rugămintea de a desemna doi tineri profesori cu specializare lupte și box, care să lucreze în secțiile clubului ploieștean. Și, cu toate că erau atîtea alte solicitări, atîtea școli în care copiii își așteptau dascălii, comisia guvernamentală a înțeles necesitatea repartizării celor două cadre la clubul Petrolul, unitate de bază a sportului nostru de performanță, unde s-au investit bani serioși pentru dezvoltarea bazei materiale și unde prezența unor oameni cu calificare superioară era evidentă. **Alegerea s-a oprit asupra lui Pompiliu Zidaru (pentru lupte) și Constantin Anton (pentru box). Proaspeții absolvenți au acceptat și au semnat — de bună voie și nesiliți de nimeni — angajamentul.** Ar fi fost și de mirare să refuze, pentru că Ploieștiul e un oraș frumos, se află la doi pași de Capitală, iar la Petrolul condițiile de lucru sînt dintre cele mai bune. Cîți dintre absolvenți nu ar fi dorit să ocupe aceste locuri...

★

Au trecut de atunci cîteva luni. Am vizitat de curînd clubul ploieștean și ne-am interesat de modul în care au fost primiți tinerii absolvenți, de condițiile ce le-au fost asigurate pentru muncă și viață.

„Zidaru lucrează cu sîrg, ne mărturisea tovarășul N. Pantilie, președintele clubului. **De curînd i s-a repartizat și o garsonieră. Am văzut că băiatul e dornic să facă treabă. De altfel, s-a prezentat la post mai devreme decît trebuia. Despre Anton, însă, ce să vă spun. Ne-a creat mari neplăceri. Cum a sosit la noi, a început să strîmbe din nas, să pună condiții. După o lună, a lipsit vreo trei-patru zile, s-a întors la Ploiești să-și ridice salariul și, apoi, dus a fost. Ne-a încurcat serios".**

Pe unde umblă și ce vrea Constantin Anton ? Și-a luat în buzunar diploma de profesor și a plecat fără să spună nimănui un cuvînt. Ce face în prezent? Din surse neoficiale, am aflat că suplinește cîteva ore la Școala sportivă Energia București. De dragul Capitalei și-a părăsit postul pe care l-ar fi putut ocupa un alt coleg hotărît să munceacă, mai ales că avea la dispoziție condiții excelente. Ca să nu mai vorbim că la Petrolul, alături de maestrul Gheorghe Popescu, putea învăța și realiza multe lucruri. Dar pe Anton nu l-au interesat toate acestea.

Ce ai fi zis, tinere absolvent (era să-ți spunem profesore!), dacă toți antrenorii și profesorii tăi, toți cei ce ți-au călăuzit pașii spre marea performanță, spre centura de campion al țării sau în cadrul I.E.F.S.-ului, ar fi plecat de la datorie cum ai făcut tu? Mai puteai ajunge campion și absolvent al I.E.F.S.? Nu, cu siguranță că nu. Crezi că metoda „vin și plec" e bună? Azi suplinești ore la o școală, mîine ți se va părea că în altă parte e mai ușor și iar vei pleca. Încearcă să te întorci la post. Arată-le ploieștenilor că vrei să faci ceva. Amintește-ți că profesorul de latină Marinescu trăiește în Cîmpina, Cristian Panaitescu la Cîmpulung, iar că Petre Pol lucrează în cetatea de foc a Reșiței. Nici unul nu e în Capitală, dar pe toți îi cunoaște întreaga țară fiindcă au muncit cu sîrg și au reușit să crească elemente de valoare pentru boxul românesc. Tu ce ai să faci? O să stai în București. Aceasta e marea ta satisfacție? Doar pînă aici au ajuns gîndurile și visurile pe care ți le-ai făcut în anii de studențe? Cît de puțin este!

Constantin ALEXE

SEVER MUREȘAN
Foto : T. MACARSCHI

FLORENȚA MIHAI ȘI SEVER MUREȘAN cîștigătorii „CUPEI DE TOAMNĂ"

Ultima competiție de tenis de cîmp în aer liber s-a desfășurat pe terenurile Progresul, în același anonimat ca și precedentele întîlniri cu caracter intern. Cluburile nu au dat nici un concurs organizatoric. Cu excepția cîtorva oaspeți răzleți, restul concurenților au fost numai de la Progresul. Ar fi fost de dorit să participe toți jucătorii fruntași, dar probabil numai concursurile internaționale mai sînt demne de atenția lor...

La băieți, au participat 32 de concurenți, iar fetele au completat un tablou de 16 în care nu toate s-au prezentat. Datorită sorților, adevărata finală la băieți s-a disputat în „sferturi", unde Mihail Rusu (Construcții) a fost pe punctul de a produce o surpriză în dauna cîștigătorului Cupei de toamnă Sever Mureșan (Progresul). În finala de fete s-au întîlnit două tinere speranțe : Florența Mihai (14 ani) — Dinamo și Adriana Călina (16 ani) — Șc. sp. nr. 2. Dînd dovadă de mai multă orientare în joc, dinamovista a cîștigat la limită.

Rezultate tehnice : **BĂIEȚI: sferturi finală :** S. Mureșan—M. Rusu 4—6, 6—3, 6—4 ; Mirea Nicolae (Dinamo) — I. Toth (Progresul) 6—0, 6—0; N. Mita (Progresul)—A. Navrotchi (Progresul) 6—4, 1—6, 6—0 ; S. Basarab (Progresul) —Cornel Constantin (Justiția) 6—4, 6—3 ; **semifinale :** S. Mureșan—N. Mirea 6—2, 6—1 ; N. Mita—S. Basarab 6—1, 4—6, 6—4 ; **finală :** S. Mureșan—N. Mita 6—2, 8—6. **FETE, semifinale :** Florența Mihai (Dinamo)—S. Beloiu (C.S.U.) fără joc, Adriana Călina (S. S. E. 2)—E. Cotuna (S. S. E. 2) 6—3, 1—6, 6—2 ; **finala :** Florența Mihai — Adriana Călina 7—5, 2—6, 7—5.

S. I.

„SOLDURI DE SEZON"...

Penultimul „rendez-vous" al turfiștilor cu incinta hipodromului ploieștean ! Cum se întîmplă de obicei în ultimele reuniuni ale anului, alergările au fost mult mai animate, fenomen influențat desigur și de încheierea lucrărilor de clasare a cailor, adică trimiterea la crescătorii a mai mult de jumătate din lotul existent. Fiind vorba deci de evoluții „de adio" driverii s-au angajat din start cu un procent de sinceritate mai greu de descoperit în cursul anului ! Poate de aceea și victoriile unora dintre trăpași au amintit foarte mult de desfacerea soldurilor de sezon...

În principala alergare a zilei, Felix, condus inteligent de Ion Niculae și avînd un fuleu constant pe întregul parcurs, a izbutit să reziste pînă la potou atacurilor declanșate pe linia dreaptă de Arena și Hirtop. Deși învinsă, cîștigătoarea derbyului s-a consolat cu meritul de a fi înscris recordul zilei : 1:26,1.

Socotim apreciabilă și evoluția iepei Rodnica (condusă de Iana) la al treilea succes din ultimele patru ieșiri publice. Cîștigînd și cu Mister, Gică Tănase după ce și-a consolidat poziția primă în clasamentul driverilor, asaltează puternic și vîrful ierarhiei în clasamentul antrenorilor, de care-l desparte numai o victorie. Unei atari ofensive, Mircea Ștefănescu nu i-a putut răspunde decît cu o nouă victorie a iepei Ibia. Fragilul său avantaj rămîne însă sub semnul întrebării și este interesant de văzut dacă-i va menține și duminica viitoare.

Rezultate tehnice : 1. Mister (Gh. Tănase), Zavera, Midia 35,9, 2. Supeu (G. Popescu), Kandia, Reveria 34,8, 3. Ibia (M. Ștefănescu), Tipic, Islaz 33,2, 4. Cartuș (I. Oană), Rogoz, Făclia 28,9, 5. Corida (S. Mihăilescu), Halviță, Maldăr 31, 6. Rodnica (D. Iana), Orbita, Stolnic 28,8, 7. Miner (S. Onache), Sublim, Cuc 36,4, 8. Felix (I. Niculae), Arena, Hirtop 28,7, 9. Front (I. Oană), Pomîrla, Zinia 44,6.

Niddy DUMITRESCU

A apărut nr. 11 al revistei „EDUCAȚIE FIZICĂ ȘI SPORT"

Din sumarul acestui număr spicuim :

● „Selecția și învățarea schiului alpin la copii și juniori", de prof. T. Toma ;

● „Contribuția Centrului de medicină sportivă la promovarea sportului de performanță", de dr. I. Drăgan ;

● „Criteriile evaluării rezultatelor elevilor la educație fizică", de asist. I. Tudusciuc ;

● „Tratamentul entorselor de gleznă", de dr. N. Gorun ;

● „Importantă manifestare internațională găzduită de țara noastră", de prof. M. Trancă și prof. M. Vesa ;

● „Cornel Dinu", de M. Popescu-ziarist.

Bogat ilustrat, numărul 11 al revistei EDUCAȚIE FIZICĂ ȘI SPORT se găsește de vînzare la toate centrele de difuzare a presei din țară. Acest interesant număr al revistei EDUCAȚIE FIZICĂ ȘI S

Azi, la Ploiești

Petrolul dispută prima sa restanță, cu Steaua

Petrolul, aflată acum în plină cursă de recuperare a timpului pierdut în primele două etape (este singura echipă cu 11 partide disputate), susține mîine prima restanță, cu Steaua, la Ploiești. Avînd în vedere că situația echipei ploieștene în clasament nu este prea „roză" iar golaverajul prezintă un statu-quo (14—14) se presupune că Petrolul va lupta pentru obținerea celor două puncte, cu atît mai mult cu cît în etapa următoare va juca în deplasare, cu F. C. Argeș la Pitești. La antrenamentul de ieri dimineață, cei doi antrenori au opinat pentru menținerea formației care a evoluat în partida cu Crișul, adică : M. Ionescu — N. Ionescu, Bădin, Crîngașu, Mocanu, Iuhas, Moraru, Grozea, Dincuță, Sfîrlogea, Stănescu.

Echipa bucureșteană, performera etapei trecute prin victoria de la Constanța, va încerca, la rîndul ei, să cîștige din nou în deplasare. Steaua mizează pe echipa : Suciu — Sătmăreanu, Hălmăgeanu, D. Nicolae, Vigu, Dumitriu III, Ștefănescu, Pantea, Tătaru II, Voinea și Creiniceanu.

Meciul, care va începe la orele 14, va fi arbitrat de o brigădă din Tg. Mureș, avînd la centru pe Ion Rus și la linie pe Zoltan Szecsei și Petre Vamoș.

SUB STÎNCA CARAIMANULUI...

Echipa de fotbal Caraimanul Bușteni, una din fruntașele seriei a IV-a (div. C) a susținut duminică o partidă viu disputată în compania formației Comerțul Alexandria (1—0). În fotografie, apărarea echipei Comerțul respinge un atac al gazdelor.

Foto: V. ZBARCEA-coresp.

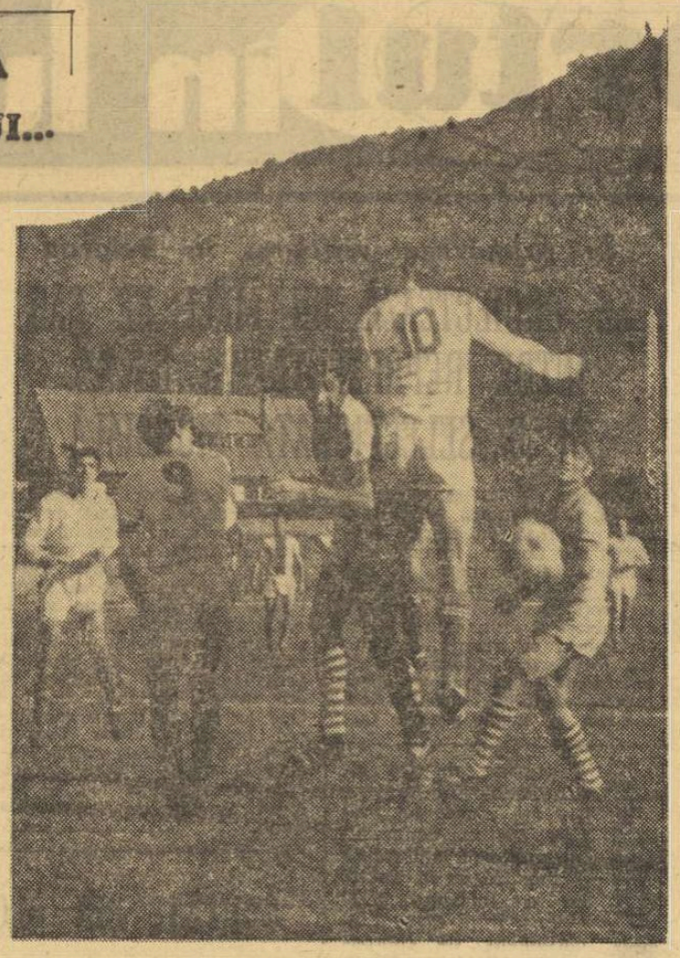

fotbal

CALIFICAREA, JOCUL CU GRECIA ȘI... MEXICUL (I)

(Urmare din pag. 1)

formației reprezentative au avut cîte ceva de învățat (în materie de selecție și concepție de joc), punînd de fiecare dată, împreună cu jucătorii, cîte o pietricică la temelia calificării.

Spunea, în esență, prof. A. Niculescu : „Din primul meci, cel cu **Portugalia**, la Lisabona, ne-am dat seama cît de mult **s-a greșit** supraapreciindu-ne adversarii care erau departe de valoarea demonstrată în Anglia ; la jocul cu **Elveția**, de la București, deși echipa noastră a cîștigat cu 2—0, trebuie spus că ea a făcut o primă repriză modestă, nemulțumind publicul și presa sportivă. Primul meci abordat de echipa noastră cu calm și încredere în posibilitățile ei a fost cel cu **Grecia**, la Atena (scor: 2—2). Deși evolua în condiții de deplasare, formația noastră a prestat un joc gîndit, constructiv, trecînd în prima repriză pe lîngă un mare succes. A venit apoi dificila partidă de la **Lausanne** (elvețienii se aflau după o victorie repurtată la Lisabona în fața Portugaliei) în care tricolorii români au realizat o victorie muncită, apărînd cu strășnicie în repriza a doua minimul avantaj luat în prima parte a jocului.

În sfîrșit, pentru partidele cu Portugalia și Grecia (desfășurate în etapa a III-a a planului general de acțiune, defalcat astfel : toamna lui '68 meciurile-tur cu Portugalia și Elveția ; primăvara lui '69, meciurile cu Grecia — tur — și Elveția — retur ; toamna lui '69, jocurile retur cu Portugalia și Grecia) aprecierile au fost, de asemenea, judicioase, conforme cu realitatea de pe teren. Așa de exemplu, au fost subliniate meritele tricolorilor (îndeosebi de ordin tactic și psihic) în obținerea victoriei cu fotbaliștii portughezi, au fost recunoscute elementele negative **(faptul că Dobrin a fost menținut în echipă pînă la sfîrșit, deși era limpede că, lipsit de antrenamente în timpul săptămînii, nu dădea randament, faptul că la pauză nu s-au dat indicațiile cele mai corespunzătoare, Dumitrache fiind lăsat, în continuare, să se dueleze inutil cu adversarul direct)** evidente în timpul jocului cu Grecia, ceea ce putea să ducă la un eșec dureros.

★

Referatul a cuprins și aprecieri individuale, toți cei 25 de jucători, folosiți în cele 7 jocuri ale preliminariilor, fiind apreciați cu note de la 1—10. Cea mai mică notă : 2 (portarul Coman, în partida cu Portugalia), nota cea mai mare : 9, fiind obținută de mai mulți componenți ai echipei (Radu Nunweiller, de două ori, Răducanu, Sătmăreanu, Dan, Boc, Dinu, Dembrovschi, Dobrin și Lucescu, cîte o dată). Aflați la acest capitol, al notelor, important fiind și caracterul lui stimulativ, credem că și Dumitrache merita un 9 pentru partida efectuată de el la Atena. Fie numai pentru cele două goluri înscrise în poarta lui Ikonomopoulos, goluri cu care a anulat de fiecare dată avantajul luat de formația gazdă și, cu care, pare-se, că a deschis întregii echipe drumul spre Mexic.

Ca o apreciere finală, referatul a mai cuprins un lucru demn de subliniat : **faptul că România s-a calificat în turneul final al campionatului mondial, ieșind victorioasă într-o întrecere purtată cu trei formații profesioniste...**

★

Amintind în repetate rînduri de sprijinul acordat antrenorilor echipei naționale și comisiei de selecție de către o serie de factori ai fotbalului nostru, antrenorul Angelo Niculescu a ținut să schițeze într-un capitol aparte elementele care au mai contribuit la realizarea calificării. Printre cele mai importante, reținem : a) **desfășurarea continuă, regulată, a campionatului ;** b) **îmbinarea armonioasă a pregătirii selecționabililor la cluburi și la lot ;** c) **legătura strînsă a tehnicienilor de la lot cu antrenorii și medicii echipelor de club, care au furnizat jucători formației reprezentative ;** d) **realizarea unei concepții tactice — care tinde să se transforme în stil de joc — nu prea îndepărtată de specificul formațiilor noastre și deci adaptată la posibilitățile reale, de care dispun fotbaliștii noștri fruntași în momentul de față ;** e) **judicioasa orientare metodică** (antrenament, recuperare după efort — prin substanțiala contribuție a dr. **Dumitru Tomescu —**) **dovedită de tehnicienii noștri în perioadele de pregătire comună.**

★

„Sîntem conștienți de meritele care ne revin — se mai spune în referat — prin realizarea acestui obiectiv, calificarea în Mexic, un obiectiv nesperat la început. Nu ne vom lăsa dominați nici o clipă de sentimentul automulțumirii, vom lua cele mai eficiente măsuri pentru o reprezentare la un bun nivel și în greaua misiune care ne așteaptă la turneul final". „Calificarea — prin ea însăși o performanță — nu este unicul nostru obiectiv, a spus în încheiere și tov. **Mircea Angelescu**, președinte al F.R. Fotbal. Noi nu ne vom opri aici. Vom lua măsurile necesare pentru întărirea și modernizarea echipei noastre naționale ; de pe platforma rezultatelor obținute de tricolori vom privi și activitatea celorlalte echipe reprezentative (juniori, tineret și olimpică), ca și celelalte probleme de perspectivă ale fotbalului românesc".

REZULTATE DIN CAMPIONATUL NAȚIONAL AL JUNIORILOR ȘI ȘCOLARILOR

Farul — Steaua București 1—2 (0—2)
Rulmentul Birlad — Minerul Comănești 3—0 (3—0)
Victoria Roman — Textila Buhuși 1—1 (0—0)
Chimistul Baia Mare — Minerul Baia Mare 2—2 (1—1)
Topitorul Baia Mare — Bradul Vișeu 5—2 (2—0)
Metalul Aiud — Arieșul Cîmpia Turzii 1—0 (0—0)
Medicina Tg. Mureș — C.S.M. Sibiu 0—0
Minerul Motru — Progresul Strehaia 2—1 (0—1)
Ceahlăul P. Neamț — Gloria Birlad 8—1 (4—0)
Șc. sp. Sibiu — Soda Ocna Mureș 7—1 (4—0)
Metalul Copșa Mică — Gaz metan Mediaș 1—1 (1—0)
Olimpia Satu Mare — Bihoreana Marghita 14—0 (7—0)

DUMINICĂ ÎN CAPITALĂ

STADIONUL 23 AUGUST, ora 12,15 : Steaua — Dinamo Bacău (tineret-rezerve) ; ora 14 : Steaua — Dinamo Bacău (divizia A) ;
STADIONUL GIULEȘTI, ora 12,15 : Rapid — Farul (tineret-rezerve) ; Rapid — Farul (divizia A) ;
STADIONUL METALUL, ora 11 : Metalul Buc. — Politehnica Galați (divizia B) ;
TERENUL VOINȚA, ora 11 : Voința Buc. — S. N. Oltenița (divizia C) ; ora 13 : Șc. sp. nr. 2 Buc. — I.C.A.B. Arcuda (juniori) ;
TERENUL BAROMET, ora 9 : Barometul Buc. — Electronica Obor (juniori) ; ora 11 : Tehnometal Buc. — I.C.A.B. Arcuda (divizia C) ;
TERENUL AUTOBUZUL, ora 11 : Autobuzul Buc. — Dacia Pitești (divizia C) ; ora 13 : Autobuzul Buc. — Dacia Pitești (juniori) ;
TERENUL SIRENA, ora 11 : Sirena Buc. — Unirea Drăgășani (divizia C) ; ora 13 : Sirena Buc. — Poiana Cîmpina (juniori) ;
STADIONUL DINAMO (terenul II), ora 13 : Dinamo Buc. — Petrolul Berca (juniori) ;
STADIONUL PROGRESUL, ora 10 : Progresul Buc. — Centrul 23 August Buc. (juniori) ;
STADIONUL 23 AUGUST (terenul II), ora 13 : Sc. sp. Energia Buc. — S. N. Oltenița (juniori) ;
STADIONUL GIULEȘTI, ora 9 : Rapid Buc. — Voința Buc. (juniori) ;
TERENUL ȘTIINȚA TEI, ora 13 : Sp. studențesc — Unirea Drăgășani (juniori).

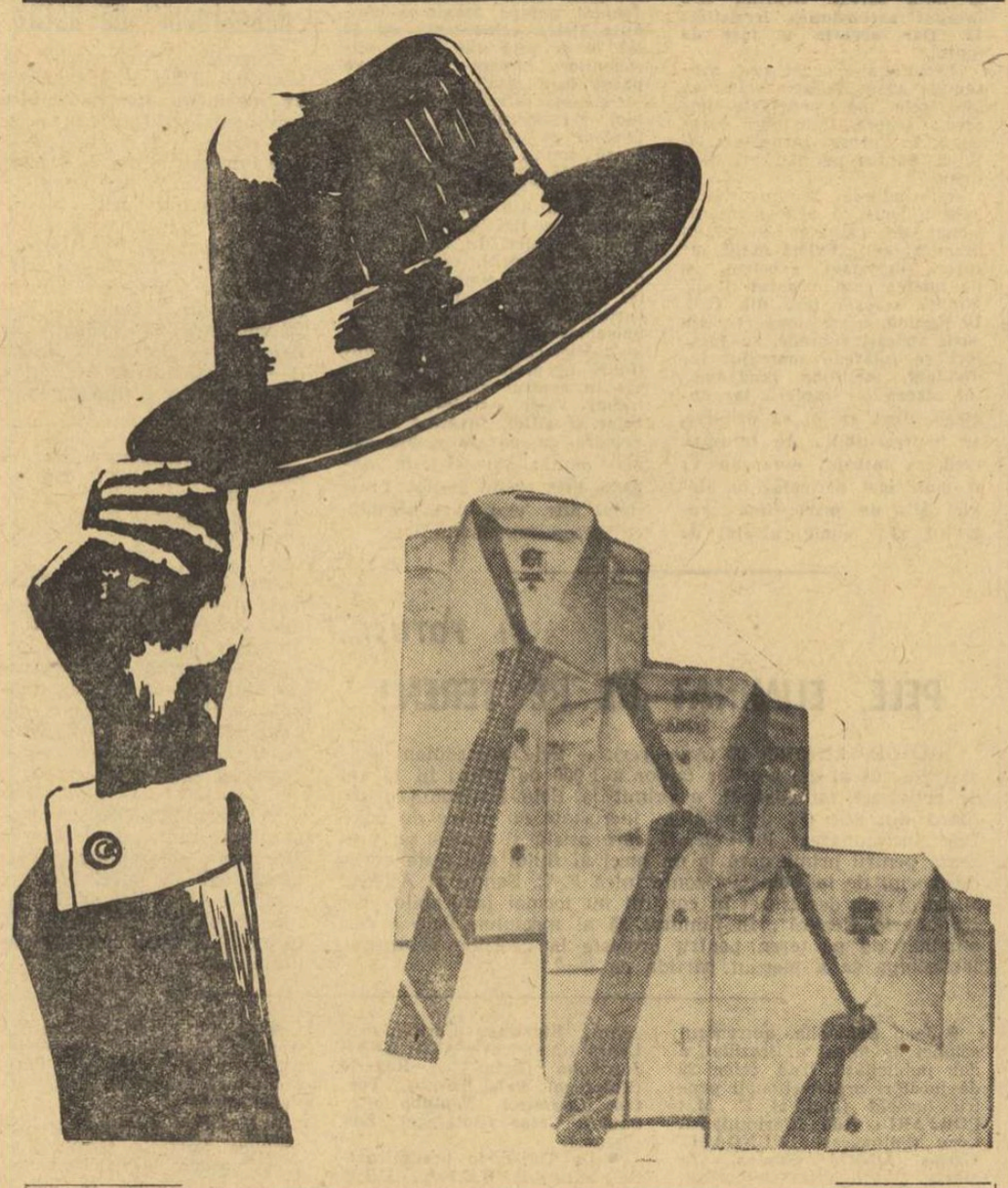

Eleganța cămășilor din țesături de bumbac în amestec cu fibre poliesterice — Vucova, Lux etc. — impune.
Modele clasice, sport, fantezi — foarte rezistente și practice.
Și nu uitați : la o cămașă elegantă — o cravată elegantă, din mătase naturală sau artificială, cu desene variate !

● ECOURI ● ECOURI ● ECOURI ● ECOURI ● ECOURI ● ECOURI

● *Seriozitatea, pregătirea conștiincioasă și dorința permanentă de autodepășire de care dă dovadă BĂDIN au început să își arate roadele. De la o vreme, el a devenit unul dintre jucătorii de bază ai Petrolului. Mergînd pe urmele lui Lupescu, fundașul central al Petrolului a devenit și unul dintre realizatorii de bază ai formației, avînd la activ trei goluri marcate. Ultimele sale evoluții, mai cu seamă în meciul internațional de tineret cu R.D.G. și în partida cu Crișul, l-au impus atenției tuturor. Să sperăm că Bădin nu se va opri aici...*

● *Un sincer bravo arbitrului RADU BUZDUN pentru modul cum s-a achitat de sarcina sa în partida Petrolul — Crișul. Ca arbitru la tușă, aflat mereu pe fază, el a fost primul care a sesizat și a semnalizat prompt că mingea scăpată de Baumgartner în min. 14 a depășit linia porții.*

● *La Ploiești, orădeanul COCIȘ a fost o revelație. Deși specializat ca mijlocaș și trecut apoi atacant central, duminică, pe aripa stîngă, a făcut o partidă excelentă. Poate că pe postul pe care a evoluat cu atîta succes cu mulți ani în urmă unchiul său, internaționalul B. Cociș, nepotul își va găsi consacrarea.*

● *La o minge ieșită afară, tușierul M. Bică a indicat repunerea în favoarea ploieștenilor. Și așa trebuia să fie. Un singur jucător n-a fost de acord. E vorba de DARABAN, pe care un stadion întreg l-a auzit strigînd la tușier : „Ce bășă, ce bășă !" Atunci, ne-am adus aminte că Dărăban a mai fost suspendat trei sau patru etape pentru insulte la adresa altui arbitru.*

Deci n-a învățat încă morala...

● Deși, în treacăt, am făcut acest lucru și în cronica de luni, ne vedem obligați să revenim, într-un act de justețe, asupra autogolului care a deschis scorul în meciul Dinamo București — C.F.R. Cluj... Împotriva afirmației susținută de crainicul stadionului — care a anunțat că autogolul cu pricina este opera clujeanului Soos —, vom repeta ceea ce am văzut pe gazon, și ceea ce ne-au confirmat, la terminarea jocului, cîțiva dintre apărătorii ceferiști : autorul autogolului este Bretan ! Și pentru a risipi orice îndoială, vom menționa că acest lucru a fost recunoscut, în mod sportiv, de către însuși Bretan !

● Discuție, la sfîrșitul meciului Dinamo București — C.F.R. Cluj, cu antrenorul echipei naționale, Angelo Niculescu :
— Ce impresie v-au făcut internaționalii dinamoviști ?
— Ca să fiu sincer, mai proastă decît de obicei... Atît Dumitrache, cît, mai ales, Lucescu și Dinu, au jucat sub valoarea lor. Ghergheli — în nota lui obișnuită, adică util echipei... O notă în plus pentru Deleanu, a cărui aclimatizare mi se pare a fi devenit un fapt împlinit.
— Care credeți că este motivul acestei evoluții mediocre ? Să fie de vină oboseala ?
— Nu ! Cred că avem a face cu plictiseala și cu... comoditatea. La urma urmei, dinamoviștii erau prea convinși că nu pot pierde această partidă !

● ECOURI ● ECOURI ● ECOURI ● ECOURI

● **„Există vreun iubitor al fotbalului din țara asta care să nu fi auzit despre Petrolul Ploiești ? Cu certitudine, nu. Indiferent de poziția pe care o ocupă la un moment dat pe scara clasamentului și de adversarul pe care-l întîlnește, Petrolul este o echipă care impune respect, în stare să creeze probleme oricărei formații, o echipă de la care poți aștepta oricînd o comportare bună și un rezultat corespunzător. Petrolul s-a situat ani de-a rîndul în elita formațiilor de club pe care le avem, cîștigînd, într-un deceniu, trei titluri de campioană și o dată „Cupa României". Firește, în viața oricărei echipe intervin și momente mai puțin plăcute, de eclipsă. Și motivele sînt multiple".**

Am citit toate acestea duminică, înaintea partidei cu Crișul, într-o broșură editată de Comisia de propagandă a clubului Petrolul. Cunoșteam dragostea ploieștenilor față de această echipă. Dar mare ne-a fost dezamăgirea cînd am pășit în incinta inelului de beton. Tribunele erau goale. Pe parcurs au venit 7—8 000 de spectatori. Atunci ne-am întrebat : „Unde sînt prietenii devotați ai Petrolului, cei 15 000 de înflăcărați, care veneau altădată pe stadionul ploieștean ?" Desigur, în noua componență, tînăra formație trece prin momente mai grele. Dar tocmai acum, publicul trebuie s-o ajute. Dar cum ? Cu înjurături, cu apostrofări, cu cele mai neplăcute cuvinte adresate lui Grozea, lui Stănescu sau lui Sfîrlogea ? Fotbaliștii mai sus menționați ne-au declarat că nu mai pot evolua pe stadionul din Ploiești. Se impune ca acel grup restrîns de pierde-vară, oameni certați cu etica sportivă, să fie puși la respect.

● ECOURI ● ECOURI

● Într-un moment de sinceritate, duminică, înaintea meciului U.T.A. — F.C. Argeș, antrenorul arădean Ioan Reinhardt a schițat unele cauze ale crizei de formă prin care a trecut formația textilistă. *„După cîștigarea titlului, euforia succesului i-a dus pe unii spre o viață nesportivă* — a spus Reinhardt. *Astfel, la începerea actualului campionat majoritatea jucătorilor au fost nepregătiți. Sper că întreruperea campionatului a folosit băieților, care s-au odihnit și s-au putut pune la punct cu antrenamentele".*

Într-adevăr, în jocul de duminică, U.T.A. a părut bine pusă la punct cu pregătirea fizică, dar deficitară, încă la capitolul eficacității, cu excepția bătrînului Lereter. Acesta a arătat că la 36 de ani se mai poate juca fotbal, și încă bine. Prezența sa în formație se dovedește extrem de utilă. Dacă atacantul textilist nu mai poate concura la capitolul mobilității cu cei tineri, în schimb le oferă un exemplu de plasament, clarviziune și eficacitate. Fără Lereter, nu știm dacă U.T.A. ar fi trecut cu atîta ușurință de adversarul său de duminică.

● ECOURI ● ECOURI ● ECOURI ● ECOURI

După încheierea meciului de la Cluj, la ieșirea de pe teren — prin tunelul cu plasă de sîrmă — a echipelor, jucătorii Rapidului au fost ținta unei ploi de invective și (iertați-ne) scuipături, astfel că la vestiare mulți dintre ei — printre care și internaționalii Dan și Lupescu — arătau ca niște (iertați-ne metafora penibilă).

Faptele aproape că-și iau graiul...

În Clujul estudiantin, cel care de curînd a sărbătorit (și a fost sărbătorit de întreaga țară) semicentenarul, pe stadionul onorat de generații de sportivi și spectatori, se petrec scene la marginea civilizației...

Nu de mult, echipa C.F.R. din localitate a fost nevoită să evolueze la Dej (și nu acasă), grație „aportului" unor spectatori (poate aceiași care duminică, după meci au ținut o oră sub... asediu brigada arbitrilor).

Pe cînd niște măsuri eficiente, de... sorginte clujeană ?

Am asistat duminică la un nou debut pe scena primei divizii a țării : este vorba de jocul-premieră al tînărului portar clujean Cristea, care a apărat buturile echipei C.F.R. timp de... 8 minute. Evident, a trage vreo concluzie asupra valorii sale este prematur, dar, oricum, să salutăm actul promovării sale într-un meci atît de dificil pentru ceferiști...

● ECOURI ● ECOURI ● ECOURI ● ECOURI

LOTO-PRONOSPORT

SUCCESUL BILETELOR COLECTIVE

Prin introducerea biletelor colective s-a creat participanților posibilitatea de a coperi scheme mari — cuprinzînd cît mai multe variante simple sau variante combinate, cu numere alese la LOTO și PRONOEXPRES și cît mai multe pronosticuri la PRONOSPORT — cu sume foarte mici.

Într-adevăr, biletele introduse la concursul Pronoexpres din 12 noiembrie au acumulat toate marile premii obținute pe această formă de participare colectivă. Astfel, la categoria I s-au înregistrat 5 premii a cîte 10%, fiecare cotă primind cîte 22 646 lei. Aceste cîștiguri au revenit participanților Constantin Budulean din com. Podinii Noi, jud. Prahova care acoperind o cotă de 30% a realizat un premiu total de 67 938 lei și lui Dumitru Sirache din Brăila care jucînd o cotă de 20% a încasat 45 292 lei.

La concursul Pronosport din 16 noiembrie au fost omologate 7 premii 10%. Și în această situație întregul fond de premii de la categoria I a fost împărțit între cele 7 cote de cîte 10% fiecare, sumă ce a revenit unei cote de 10% fiind de 13 723 lei.

Iată deci un mare succes al biletelor colective realizat încă de la început.

Tragerea LOTO de vineri 28 noiembrie vă dă posibilitatea să participați pe bilete colective. Nu uitați ! Astăzi și mîine sînt ULTIMELE ZILE pentru procurarea biletelor.

PREMIILE CONCURSULUI PRONOSPORT NR. 47 DIN 23 NOIEMBRIE 1969

CATEGORIA I : (13 rezultate) 0,50 variante a 81 979 lei ; CATEGORIA A II-A : (12 rezultate) 28,10 variante a 3 919 lei ; CATEGORIA A III-A : (11 rezultate) 355,50 variante a 418 lei.

Premiul de 81 979 lei a revenit participantului IONESCU N. SPIRIDON din Brașov care a jucat o variantă combinată 50 la sută.

O SCRISOARE BUMERANG

Totul a pornit de la o scrisoare. Jucătorul Gheorghe Dobre — *de la Poiana Cîmpina — pe o pagină dactilografiată, făcea un adevărat rechizitoriu antrenorului său* Teodor Dima, *care, din ură personală și influențat de un „foarte mare dușman al meu" — scrie jucătorul cîmpinean — l-a scos din lot și nu-i mai dă voie nici măcar să se pregătească singur, amenințîndu-l cu „ai să mori de mîna mea". Mai mult, pentru a-i da dezlegare, adaugă Gh. Dobre în scrisoare, antrenorul i-a cerut suma de 3 000 de lei ! În final, semnatarul scrisorii apelează la ajutorul redacției lamentîndu-se: „gîndiți-vă, la 25 de ani să abandonez cariera de fotbalist, din cauza unor plăceri personale ale unui antrenor".*

Nu ne-a prea venit să credem că, așa, fără motiv, un antrenor urmărește să se dispenseze de unul din cei mai buni jucători, dar am început investigațiile. La C.O.E.F.S. Cîmpina, tovarășul președinte Gh. Burlacu, *deși Dobre a fost scos din lot încă de la începutul lunii septembrie, a aflat acest lucru abia în ziua în care am fost noi la dînsul ! Am aflat, în schimb, că de la venirea antrenorului* T. Dima *la Poiana există o altă atmosferă de muncă. Jucătorii respectă conducerea echipei, pun suflet în pregătire și la jocuri.*

Următoarea persoană cu care am stat de vorbă a fost Vlad Moșuc, *secretarul asociației sportive Poiana, care a fost de părere să discutăm problema împreună cu antrenorul, jucătorii și, bineînțeles, Dobre.*

Iată-ne, așadar, la o discuție colectivă a cazului. Primul care a luat cuvîntul a fost Traian Popescu :

— Să știți că nu l-a scos antrenorul din lot, ci noi. Noi jucătorii am discutat fără antrenor și i-am spus lui nea Dima că nu-l mai putem accepta în rîndurile noastre. Deși i-am atras de nenumărate ori atenția, Dobre a continuat să ducă aceeași viață dezordonată, să piardă nopțile și să nu se pregătească cum trebuie motivînd că este obosit. Cred că nu există jucător în echipa noastră pe care Dobre să nu-l fi jignit. În plus, are o mulțime de datorii la noi, iar dacă-i cerem să le achite ne amenință cu bătaia.

— Îl cunoaște tot orașul — *continuă* C. Chirilă — și lumea ne consideră și pe noi, ceilalți, la fel ca el.

În continuare a luat cuvîntul M. Opanschi — *cel mai vechi portar din seria I a diviziei B, cum îi place să se prezinte. A repetat și el cele spuse de colegii săi și a mai adăugat că Dobre s-a bucurat de o mare încredere din partea antrenorului :*

— De fapt, noi am cerut scoaterea lui din lot încă de la începutul campionatului și dacă nu s-a întîmplat așa, acest lucru se datorește numai antrenorului, care i-a dat posibilitate să se reabiliteze. Dar el a înțeles acest lucru ca o slăbiciune a tovarășului Dima.

Au vorbit toți jucătorii și toți au repetat același lucru : Dobre este un element incorigibil. A plecat din oraș imediat după ce a fost scos din lot în căutarea unui „culcuș" mai cald. A revenit apoi la Cîmpina unde, deși între timp i se desfăcuse contractul de muncă pentru absențe nemotivate de la serviciu, a fost reangajat. Dar, în loc să-și vadă de treabă, a început să vorbească pe la colțuri că antrenorul va fi dat afară și atunci va arăta el tuturor de ce e în stare.

I-am cerut și lui Dobre să-și spună părerea în fața foștilor săi colegi. Nici acum, în ceasul al 12-lea, nu și-a recunoscut vina. Ba, mai mult, a spus că numai Postolache — căpitanul echipei — și Opanschi l-au învățat să bea. „De fapt — *a adăugat el* — toată lumea e pornită împotriva mea. Trebuie să plec de la Poiana, altă soluție nu există." *Același lucru îl doresc și colegii săi...*

A doua zi, împreună cu Dobre am mers la inginerul C. Bălășescu, *președintele secției de fotbal. Aici l-am găsit și pe președintele asociației,* P. Bunea. *A urmat o altă discuție, lungă de aproape 4 ore. Am trecut în revistă procesele-verbale ale secției. Aproape că n-a fost ședință în care să nu fie discutat „cazul Dobre". Avertismente peste avertismente și promisiuni peste promisiuni, care, bineînțeles, au rămas doar pe hîrtie...*

Am plecat împreună cu Dobre. L-am rugat să-mi spună, deschis, care este adevărul. A pus capul în pămînt și cu ochii plini de lacrimi a recunoscut că numai el este vinovat. A greșit față de antrenor, față de colegi, față de conducerea asociației, care i-au dorit numai binele și a greșit în primul rînd față de el însuși. A recunoscut și faptul că nu i-a cerut antrenorul 3000 de lei pentru dezlegare. Acum regretă. E hotărît să devină alt om. Vrea să înceapă o nouă viață.

Totul depinde de tine, Dobre. Să știi că și fostul tău antrenor T. Dima, chiar și după ce l-ai defăimat, continuă să creadă în talentul tău și îți dorește, sincer, numai succes în viață. N-ar fi păcat să-i înșeli și de data aceasta așteptările ?

Dan VLAD

sportul în lume

Sportiva sovietică Larisa Petrik (în fotografie) s-a clasat pe primul loc în concursul internațional feminin de gimnastică de la Tokio. Ea a totalizat 37,90 puncte, fiind urmată în clasament de compatrioata sa Olga Karaşeva — 37,70 p şi de gimnasta japoneză Kayoko Hashiguchi — 37,45 p. Campioana SUA, Cathy Rigby, a ocupat locul cinci cu 37,30 p.

În primăvara viitoare, la Belgrad

SE PROIECTEAZĂ UN MECI DE ŞAH ÎNTRE REPREZENTATIVA U.R.S.S. ŞI O SELECŢIONATĂ MONDIALĂ

O ştire menită să stîrnească vîlvă în lumea şahului a fost publicată de ziarul „TIMES" din Londra, în unul din ultimele sale numere. În rubrica de specialitate a marelui cotidian britanic, condusă de maestrul internațional **H. Golombek**, se anunță că **pentru primăvara viitoare a fost programat la Belgrad un meci gigant, opunînd selecționatele U.R.S.S. şi Restul Lumii.** Căpitanul nejucător al selecționatei mondiale a fost desemnat în persoana fostului campion al lumii, marele maestru olandez **dr. Max Euwe.** Acesta va avea misiunea şi să selecționeze formația care va fi opusă reprezentativei sovietice.

Întîlnirea U.R.S.S. — Restul Lumii ar urma să cuprindă patru tururi. Se consideră că cea mai interesantă confruntare va fi cea dintre campionul mondial **Boris Spasski** (U.R.S.S.) şi marele maestru american **Bobby Fischer**, căruia i se oferă primul loc, în ordinea meselor, în selecționata lumii.

ÎN ITALIA

50 de ciclişti profesionişti au rămas şomeri

ROMA 25 (Agerpres). — Criza ciclismului profesionist italian cunoaşte o serioasă recrudescență. Din cele 12 echipe patronate de firme comerciale 4 au lichidat conturile, lăsînd şomeri 50 de alergători. Ciclişti cunoscuți ca Taccone, Bianchetto, Carminati, Mugnaini nu au găsit angajament şi probabil vor fi nevoiți să abandoneze activitatea competițională.

NOUTĂŢI DIN SPORTURILE DE IARNĂ

- **Primul concurs al patinatorilor sovietici**
- **La hochei: Finlanda — Cehoslovacia 8—4**
- **În „C.C.E." la hochei pe gheață**

Cu prilejul unui concurs de patinaj viteză desfăşurat în oraşul Kolomna, campioana mondială Lasma Kauniste a terminat învingătoare în proba de 1 500 m cu performanța de 2:32,5. Luînd startul şi în cursa de 500 m, Kauniste s-a clasat pe locul 4 cu timpul de 48,5. În această probă pe primul loc s-au clasat la egalitate Nina Statkievici şi Tatiana Averina cronometrate în 48,2. În concursul masculin, Iuri Iumaşev a cîştigat două probe: 500 m în 43,0 şi 3 000 m în 4:41,9.

★

La Tampere s-a desfăşurat meciul de hochei pe gheață dintre echipa Finlandei şi selecționata secundă a Cehoslovaciei. La capătul unui joc echilibrat, scorul a fost egal: 4—4 (3—2, 0—2, 1—0).

★

La Füssen (R. F. a Germaniei), în primul meci din turul II al „Cupei campionilor europeni" la hochei pe gheață, formațiile H. C. Füssen şi Chaux de Fonds (Elveția) au terminat la egalitate: 1—1 (0—1, 0—0, 1—0).

HANDBALISTELE SOVIETICE ÎNVINGĂTOARE

Într-un meci internațional amical feminin de handbal disputat la Kaunas, formația locală Jalghiris a întrecut cu scorul de 15—10 (7—5) o selecționată a oraşului Zagreb.

ÎNTRECERILE CĂLĂREŢILOR

Călărețul vest-german Hartwig Steenken pe „Porta Westfalica" a terminat învingător în cursa de obstacole din cadrul C.H.I.O. de la Geneva. Pe locurile următoare s-au clasat francezul Marcel Rozier (pe „Kitt") şi sportiva britanică Anneli Drummond-Hay (pe „Xantos"). Brazilianul Nelson Pessoa (pe „Samson") a ocupat locul şase.

PE TERENURILE DE TENIS

- La Belgrad, după prima zi a meciului Iugoslavia — Anglia contînd pentru „Cupa Regelui Suediei" pe teren acoperit, scorul le este favorabil oaspeților cu 2—0; Cox l-a întrecut cu 6—3, 6—4 pe Franulovici, iar Stilwell a dispus cu 10—12, 6—2, 6—4 de Spear.
- În ultima probă a Campionatelor internaționale ale statului Chile, cuplul vest-german Helga Niessen — Cora Schedewy a întrecut cu 6—3, 9—7 perechea Maria Arias (Argentina), Eugenia Guzman (Ecuador).
- Neale Fraser, învingător la Wimbledon, a acceptat să fie căpitanul echipei australiene pentru „Cupa Davis" în sezonul viitor.
- La New Delhi, în meci amical, Spania a întrecut India cu 2—1: Santana — Lall 6—4, 7—5; Mukerjea — Arilla 6—2, 8—6; Santana, Arilla — Lall, Mukerjea 3—6, 6—1, 9—7.

HOTĂRÎRI IMPORTANTE ALE UNIUNII EUROPENE DE TENIS DE MASĂ

De curînd, la Sarajevo (Iugoslavia) a avut loc o şedință a Comitetului de direcție al Uniunii Europene de tenis de masă la care a luat parte şi secretarul general al federației noastre de specialitate, Sever Dăneț, membru al acestui organism sportiv. În legătură cu lucrările la care a participat, tov. Sever Dăneț ne-a declarat:

„La reuniunea amintită, au fost adoptate o serie de hotărîri importante. Astfel, s-a decis redactarea unui nou proiect de statut care va fi supus aprobării congresului U.E.T.M., programat pentru luna aprilie, la Moscova. Apoi, a fost schimbată denumirea „Criteriului european de juniori" în „Campionatele europene ale tineretului". La această competiție care se va desfăşura sub noua titulatură cu începere din anul viitor, federațiile naționale vor acorda cupe challenge pentru fiecare probă. Forul nostru va oferi un asemenea trofeu pentru proba de simplu fete.

În vederea campionatelor continentale, găzduite la Moscova, între 1 şi 8 aprilie 1970, s-a stabilit ca la probele pe echipe să fie alcătuite opt grupe preliminarii (masculine) şi şase feminine, pe baza clasamentului ediției precedente a europenelor de la Lyon, din 1968. Aceasta înseamnă că formația noastră masculină va figura în grupa a şasea, iar cea feminină — clasată pe locul şapte la Lyon — va fi inclusă prin tragere la sorți într-una din primele şase grupe, adică alături de R.F. a Germaniei, U.R.S.S., Cehoslovacia, Ungaria, Anglia sau R.D. Germană. Ceea ce reprezintă un handicap pentru echipa română încă de la start.

A fost întocmit şi un clasament individual european, cu caracter orientativ pentru fixarea favoriților la internaționalele Scandinaviei, Cehoslovaciei, României, R.F. a Germaniei şi Angliei. Pe primul loc este situată Maria Alexandru, în timp ce Carmen Crişan şi Eleonora Mihalca se află pe pozițiile 9 şi respectiv, 10. În fruntea ierarhiei masculine se găseşte Eberhard Schöler (R.F. a Germaniei). După terminarea competițiilor menționate, va fi definitivat un clasament oficial care va constitui criteriul de stabilire a capilor de serie la europenele de la Moscova."

ROY EMERSON ÎNVINS DE CH. PASARELL ÎN TURNEUL DE TENIS DE LA STOCKHOLM

STOCKHOLM, 25. — În cadrul turneului internațional „open" de tenis de la Stockholm, asul australian Rod Laver l-a învins în trei seturi: 3—6, 6—3, 6—1 pe campionul suedez de juniori K. Johansson. O prețioasă victorie a obținut porto-ricanul Charles Pasarell învingător cu 3—6, 6—3, 7—5 în fața cunoscutului tenisman australian Roy Emerson.

Alte rezultate: Holmberg (S.U.A.) — Andersson (Suedia) 2—6, 6—3, 6—1; Moore (Republica Sud-Africană) — Folke (Suedia) 7—5, 8—6.

În proba de dublu bărbați, perechea Gimeno (Spania) — Stolle (Australia) a dispus cu 6—2, 6—0 de cuplul fraților Jorgen şi Torben Ulrich (Danemarca).

Turneul internațional de volei

(Urmare din pag. 1)

avînd setbal, dar pierzînd şi acest set, în prelungiri. Se părea că bucureştencele vor termina meciul cu o victorie la zero. Stupoare însă. Ieşencele şi-au organizat mai bine blocajul şi apărarea din linia a doua, au atacat imparabil, în special prin Itu şi Căunei, realizînd 15 puncte şi victoria într-un set care debutase nepromițător pentru ele. 2—1 la seturi pentru Dinamo. În setul IV, însă, încercările lor de a răsturna situația au eşuat, datorită în principal schimbărilor inspirate făcute de antrenorul dinamovist, care a introdus în momentele mai dificile pe Gheorghescu şi Şorban, reuşind astfel să stăvilească avîntul jucătoarelor de la Penicilina şi să aducă echipa bucureşteană la o victorie mai uşoară decît se spera, cu 3—1 (12, 14, —4, 9), victorie care constituie un pas mare făcut de Dinamo în disputa cu Rapid şi Penicilina pentru titlu. S-au remarcat *Helga Bogdan, Lia Iliescu* şi *Mariana Popescu* de la Dinamo, respectiv *Itu, Căunei* şi *Goia*. Au arbitrat bine *Em. Costoiu* şi *D. Vasile*.

La fel de pasionantă şi de disputată a fost şi cea de a doua partidă, dintre *Rapid* şi *Selecționata Berlinului*. Jucătoarele rapidiste încep bine meciul, dovedesc multă siguranță în linia a doua, blocajul face ineficiente atacurile jucătoarelor germane, deşi acestea beneficiază de o talie mult superioară adversarelor, serviciile pun în dificultate pe voleibalistele berlineze, ceea ce nu permite construirea în bune condițiuni a atacului şi Rapidul îşi adjudecă detaşat primul set. În următorul, după un început mai slab, rapidistele revin la valoarea din primul set şi iau un avantaj care părea decisiv (10—6, 13—9). Din acest moment, însă, o perioadă de scădere a potențialului de luptă din tabăra rapidistă permite voleibalistelor berlineze să egaleze la 13 şi chiar să aibă setbal. O ultimă zvîcnire a bucureştencelor şi victoria în set le revine. Aşadar, 2—0 pentru Rapid. Eforturile depuse în primele două seturi se fac simțite, atacul începe să aibă mai puțină vigoare, în apărare greşelile se înmulțesc, ceea ce permite valoroaselor lor adversare să-şi adjudece setul la 7.

După ce voleibalistele berlineze egalează situația pe tabela de marcaj, obținînd victoria în setul IV, rapidistele se impun în setul decisiv adjudecîndu-şi victoria finală. Aşadar, 3—2 (6, 14, —7, —12, 12) pentru Rapid.

Turneul continuă azi, de la aceeaşi oră cu partidele Rapid—Dinamo şi Penicilina—Selecționata Berlinului.

10 = 1 000 SAU CONVERTIREA LUI PELÉ CA „LIBERO"...

Un interviu al „Perlei negre" după marcarea celui de-al 1000-lea gol

Pele, „perla neagră" care de curînd a dobîndit nestemata celui de al 1000-lea gol, o dedică **„tuturor atacanților din lume"**, ca o actuală profesiune de credință în slujba golului. Dar nu uită să şi lanseze, cu același prilej, o sondă spre viitor: „Aş putea fi un foarte bun „libero", pînă la **45 de ani...**"

De altfel, acest record absolut al golgeterilor din toate timpurile, de pe întregul mapamond, este trăsătura de unire a prezentului între cel ce a fost **Pelé '58** la Stockholm şi cel care va fi **Pelé '70**, în Mexic. Pe aceste coordonate s-a desfăşurat interviul celebrului fotbalist brazilian, acordat gazetarului **Alain Fontan** şi publicat de revista de specialitate „FRANCE-FOOTBAL".

Întrebat, înaintea înscrierii golului jubiliar, asupra dezacordului intervenit între diverşi statisticieni şi jurnalişti referitor la cifra recordului său, **Pelé** a răspuns spiritual şi diplomatic: **„Este cota pliticoasă a acestei chestiuni. Socot că în cele din urmă armonia va reveni între ziarişti, prietenii mei, a căror muncă conştiincioasă o admir. Nu se puteau realiza mai multe sărbătoriri ale aceluiaşi gol 1000... Totul este să se ajungă la un acord, odată pentru totdeauna şi să mi se spună cît mai este necesar să marchez. De restul, mă îngrijesc eu...**"

Şi nu se poate spune că **Pelé** nu şi-a respectat cuvîntul: el a înscris un senzațional multiplu al numărului său de pe tricou, adică 10=1000!

Dar din domeniul cel mai exact, al cifrelor, **Alain Fontan** a trecut în cel mai labil, al superstițiilor: „Dumneata Pelé, eşti un superstițios. La momente importante din cariera d-tale, ca de pildă la C.M. din Chile sau Anglia, destinul ți-a jucat festa. Nu crezi că acum el se poate manifesta din nou, nu-ți este teamă de un accident?...". Răspunsul însă a aterizat, din nou, pe terenul realității: **„Sincer, nu. Nu supraapreciez istoria, consider că este vorba doar de o continuitate. Sînt fericit că se consemnează această dată (a golului jubiliar — n.n.) pentru că ea poate impulsiona fotbalul ofensiv, singurul care contează pentru mine, pentru că poate provoca apetitul spectatorilor. Dar ea nu se poate compara nici cu un campionat mondial, nici cu necesitatea de a cîştiga, cu orice preț, şase meciuri dramatice în fața unui public adesea ostil. După părerea mea, este mult mai dificil să dobîndeşti Cupa mondială decît să înscrii 1000 de goluri**".

„Şi care a fost, dintre acestea, pentru dumneata, cel mai important gol?"

„La C.M. '58 din Suedia. De fapt, în ciuda super-echipei pe care o aveam, ne-am ciocnit atunci de o teribilă defensivă a Țării Galilor. Echipa noastră confunda deja viteza cu precipitarea, iritată de o oră de beton imprevizibil, cînd am reuşit să-l pun o „pălărie" unui apărător, mare cît un dulap şi am şutat apoi din volé. Mingea şi-a atins ținta şi ne-a salvat. Brazilia şi-a început ascensiunea irezistibilă. Dar aceasta a fost de mult..."

Discuția a abordat apoi prezentul, Alain Fontan voind să afle cele mai proaspete impresii asupra fotbalului european în urma turneului lui F. C. Santos pe bătrînul continent.

Referindu-se la Iugoslavia, Pelé a spus că a fost impresionat de calitatea fotbalului practicat aci. **„Există mulți jucători iugoslavi excelenți şi nu înțeleg cum a putut fi eliminată această țară din C.M. În Spania**, a continuat el, **am găsit apărări şubrede, cu jucători ce foloseau marcajul individual, facilitînd randamentul atacanților rapizi... Iar englezii, dacă ar şti să dribleze, ar fi irezistibili... În rezumat, cred că fotbalul european va fi mult mai periculos în Mexic, atît de mari fiind progresul său tehnic, nivelul de pregătire, ritmul de joc şi uşurința demarcajului.**"

Şi tot de pe firul C.M. din Mexic, de la bătrînul continent în patria lui Pele: „Nu crezi că ar trebui schimbate, în acest interval, cîteva piese, pentru a obține un randament superior?" — a fost acesta întrebat. **„Fără îndoială**, a răspuns Pelé, **dar nu vreau să abordez un subiect care nu-i de resortul meu. Fiecare cu oile lui... Un singur lucru vreau să spun, că circulația balonului în echipa noastră lasă puțin de dorit în anumite sectoare. Mijlocul terenului e lent şi merită, fără îndoială, cîteva retuşuri. Cred că dacă vom dobîndi pentru Mexic o condiție fizică echivalentă cu 60 ori 70 la sută din cea a europenilor, nimeni nu ne va putea face față**".

Pelé s-a referit apoi la Tostao, partenerul său într-un tandem pe care Saldanha mizează mult: **„Tostao a confirmat că este un jucător de mare subtilitate, intuiție şi reflex, unul din cei mai dotați tehnic din Brazilia, un minunat coechipier. În ciuda accidentului la ochi, care l-a ținut pentru un timp de o parte, sînt sigur că-şi va reveni curînd. Dar el va trebui să se obişnuiască cu suferința, cu loviturile, căci notorietatea obținută în preliminarii l-a plasat în centrul atenției. El va trebui să-şi schimbe locul, chiar şi stilul, învățînd să evolueze cu povara unuia sau mai multor adversari în spinare. Este prețul gloriei. Prestigiul este, vezi bine, sinonim cu acceptarea loviturilor**".

Şi, firesc, o ultimă întrebare, despre intențiile de viitor ale lui Pelé după C.M.: **„Nimic nou**, a răspuns el. **Cu mexicanii n-am semnat decît o afacere publicitară, deşi s-a făcut atîta vîlvă. Cît despre italieni, nu mă vor interesa decît atunci cînd vor deschide din nou porțile pentru jucătorii străini. Doar nu sînt presat. Pot fi un foarte bun „libero" pînă la 45 de ani...**"

S.

Pe Maracana, după memorabilul gol 1000...

ROMÂNIA-SUEDIA

(Urmare din pag. 1)

elocvent exemplu în această direcție îl constituie neuitata finală a C.M. din 1964 (Praga), cînd aceste două mari echipe de handbal au realizat un spectacol unic, rămas şi azi viu în memoria celor care urmăresc competițiile handbalistice.

Autentică reprezentantă a handbalului de mare spectacol, deținătoarea medaliilor de argint la ultima ediție a C.M., reprezentativa DANEMARCEI, va trebui să se mulțumească, în cel mai bun caz, cu locul trei la „Trofeul Carpați". Antrenorul **Hans Jansen** a prezentat la această competiție o echipă în mare parte remaniată, care impresionează prin gabaritul jucătorilor ce o compun şi, mai ales, prin excelenta lor pregătire tehnică şi tactică individuală. **Graversen, Lund, Heideman, Vodsgaard, Petersen, Gert Andersen** sînt toți handbaliști excelent dotați, ce pot evolua pe orice post. De aceea, nu greşim spunînd că echipa Danemarcei ar fi ajuns în finala competiției dacă sorții nu ar fi decis ca ea să joace în aceeaşi serie cu o altă mare formație, cea a României.

O veritabilă surpriză a acestui turneu a constituit-o selecționata POLONIEI. Urcînd nu fără dificultate treptele ierarhiei handbalului masculin mondial, jucătorii polonezi — foarte mulți ani plasați în plutonul secund — emit acum pretenții justificate de a pătrunde în elita acestui sport. La Timişoara ei au manifestat multă ambiție, reuşind, în special prin disciplina tactică şi prin dîrzenia cu care şi-au apărat şansele pînă în ultimul minut, să realizeze un nesperat rezultat de egalitate în compania Suediei şi să cîştige la limită întîlnirea cu reprezentativa secundă a țării noastre. Acestea sînt formațiile care concurează la cele trei locuri ale podiumului „Trofeului Carpați", competiție de prestigiu în handbalul european, ce se va încheia miercuri seară, nu ne îndoim, în mijlocul aceluiaşi interes şi al aceleiaşi simpatii pe care bănățenii le-au manifestat încă de la primele partide ale întrecerii.

DORIN GIURGIUCĂ A AJUNS LA LIMITA POSIBILITĂŢILOR?

La Sarajevo, primii fulgi de nea anunțau venirea iernii o dată cu începerea campionatelor internaționale de tenis de masă ale Iugoslaviei. Soarele puternic a alungat însă curînd solii încă nedoriți ai iernii, astfel încît un public numeros se îndrepta zilnic, nestingherit, spre reuniunile din sala „Skenderija". Spectatorii n-aveau ce regreta, pentru că ei au urmărit numeroase meciuri dinamice, extrem de echilibrate, cu răsturnări de scor. Ca să nu mai vorbim de frumoasele satisfacții obținute de gazde.

Dramatica luptă din finala echipelor masculine soldată cu victoria iugoslavilor asupra formației suedeze, a fost mult gustată de public. Korpa, în revenire, a învins pe Alser şi Johansson, iar Şurbek doar pe Alser, în formă inferioară obişnuitelor sale evoluții. Nici Şurbek nu a jucat la nivelul său din 1968. El este însă un jucător cu nesecate resurse fizice şi psihice. Datorită acestora şi a încurajărilor publicului, Şurbek a urcat pe podium neînvins în proba de simplu. După o revanşă palpitantă în semifinală cu Johansson (învinsul a condus cu 2—0 şi a pierdut fără să-şi poată reproşa ceva), Şurbek a reeditat apoi finala de anul trecut cu Gomoskov (U.R.S.S.). De altfel, Johansson este şi el în puternică revenire față de evoluțiile lui din ultimii doi ani. A lucrat mult vara. Nu este un secret nici pentru noi, faptul că salturile calitative se realizează pe seama lucrului în cursul verii. O ştie şi Eleonora Mihalca, dar ea a neglijat aceste eforturi în perioada menționată. Acum, după repetate întreruperi, pregătirea ei tehnică are goluri mari pe care eforturile de voință din concurs nu pot să le compenseze. Sporadicele şclipiri, alături de Maria Alexandru, în partidele de dublu cu Geissler-Hovestadt (R.D.G.) şi Rudnova-Golubkova (U.R.S.S.) la echipe, au fost urmate de perioade de totală nesiguranță în meciurile de simplu, unde n-a reuşit să cîştige nici unul: Neidert, Ressler, Golubkova, Papp.

Revenind însă la băieți, despre care nu am spus totul, e interesant de remarcat progresul înregistrat de echipa Franței, învinsă cu 3-2 de Suedia, după două victorii valoroase marcate de Secretin la Johansson şi Alser. Tot el l-a eliminat pe Silviu Dumitriu la cîteva minute după ce acesta îl învinsese pe Vecko (Iugoslavia), singura victorie meritorie la băieți. Secretin, cu regularitatea sa, l-a pus pe Dumitriu în imposibilitate de a face puncte.

Este neplăcut faptul că despre reprezentanții echipei noastre masculine sînt tot mai puține lucruri pozitive de spus. Cînd îi văd lucrînd pe Giurgiucă, am senzația că mă uit parcă la un peşte zbătîndu-se pe uscat, în căutarea mediului dorit pe care încă-l simte undeva aproape. Giurgiucă este în totală derută tehnică, şi în timp ce adversarii lui au înregistrat progrese, el apelează în continuare cu îndărătnicie la procedeele cunoscute, în loc să învețe şi ceva nou. Marea sa derută tehnică generează o justificată degringoladă psihică. Dorin, în loc să joace, se chinuie pur şi simplu. Personal refuz încă să cred că, la cei 25 de ani ai săi, el îşi va încheia aici frumoasa şi promițătoarea sa carieră sportivă. Cu un simț al mingii atît de bun, Giurgiucă ar mai putea să facă multe...!

Şerban Doboşi ne rămîne în continuare dator cu saltul calitativ pe care-l aşteptăm de peste un an. Poate că şi acesta va veni o dată cu bacalaureatul.

Dar iată că m-am oprit poate prea mult cu aprecierile asupra jucătorilor şi am neglijat-o cu totul nejustificat pe Maria Alexandru. Deşi resimțind încă oboseala după turneul din Japonia, ea a reuşit totuşi să valorifice utila experiență acumulată în țara Soarelui Răsare, în fața celor mai bune atacante europene, dar folosind tot prima toc. Semifinala cu Rudnova (U.R.S.S.) a fost de fapt disputa principală pentru titlu. Maria a făcut un meci de zile mari, cu o apărare perfect dirijată şi razantă, cu multe atacuri oportune şi reuşite, loviturile fiind executate într-o continuă mişcare. Toate acestea au paralizat-o parcă pe Rudnova, cotată ca cea mai bună atacantă din Europa şi aflată pe același plan cu cele mai bune japoneze. Dar, peste două ore, în finala pe echipe, mai relaxată, jucătoarea sovietică şi-a luat revanşa asupra unei adversare insuficient încălzite.

Cu o zi mai tîrziu în finală, Maria a fost pusă la grea încercare de Ressler, care a atacat pe mingi bine pregătită de un topspin incomod. Sportiva iugoslavă a condus cu 2—0, dar experiența românceî — în contrast cu emotivitatea tinerei sale adversare — a răsturnat în cele din urmă rezultatul. Maria nu a jucat bine în finală.

Multe revanşe de genul celor amintite şi numeroase modificări de scor au colorat întrecerile unor jucători de valoare, buni luptători şi cu un psihic echilibrat (Şurbek, Korpa, Johansson, Alser, Gomoskov, Rudnova, Alexandru). Dacă cu ani urmă, asemenea fenomene erau considerate drept accidente, acum ele apar frecvent ca aspecte care se încadrează în evoluția psihologică firească a jocului. Este momentul ca actualii noştri fruntaşi să înțeleagă acest lucru. Mai important este să înțeleagă şi antrenorii care se ocupă de formarea noii generații. Tinerii jucători trebuie să lase la o parte toate gesturile şi lamentările ațîț de înrădăcinate la cei mai rutinați. Superioritatea psihologică aparține celor care reuşesc să privească în luptă mereu înainte şi nu celor care oling după punctele moarte lăsate în urmă.

Surprinde poate faptul că dintre performanțele curente ale tricolorilor noştri au dispărut, în ultimul timp, cele de la proba de dublu mixt. Este adevărat, iar vina principală o poartă tot băieții, evoluția lor din ultima vreme.

Un aspect tehnic interesant şi demn de menționat l-am reținut urmărind evoluțiile jucătoarelor ofensive cu priză toc. S-a înmulțit numărul acestora. În elita feminină europeană, alături de Rudnova şi Ressler, au apărut nume noi: Srbec (Iugoslavia) şi Ranghelova (Bulgaria). Cea din urmă a eliminat-o pe Gabrielle Geissler (R.D.G.) în primul tur, apoi pe Karlikova (Cehoslovacia) şi a pierdut greu, 3—2 la Ressler. La băieți, jucătorii cu priza toc n-au reuşit încă să se impună pe continentul nostru. Cred că este oportun ca această problemă a prizelor să ne preocupe mai serios, iar de la faza formulărilor teoretice să trecem la experimente practice în procesul de inițiere.

Ar mai fi o observație, dar de natură organizatorică. Ea tinde însă să se generalizeze, din păcate, la concursurile din ultimii ani. Pauza de două ore pentru mesele principale, inclusiv deplasarea de la sală la hotel şi înapoi, după eforturi prelungite fizice şi nervoase, pune jucătorii tot mai des în situația de a se prezenta la meciuri cheie şi finale, pur şi simplu cu mincarea în gît. Pînă în prezent forurile competente se situează pe o poziție indiferentă, ignorînd aspecte care contravin flagrant unor reguli fiziologice elementare.

Cu întrecerile de la Sarajevo s-a încheiat o primă şi importantă etapă de verificare pentru jucătorii continentali aflați în plină pregătire în vederea etalării potențelor în lupta pentru asaltarea titlurilor europene în aprilie 1970, la Moscova.

prof Ella CONSTANTINESCU
antrenor federal

fotbal meridiane

ŞI TOTUŞI...

PELÉ, ELIMINAT DE PE TEREN!

RIO DE JANEIRO, 25 (Agerpres). — Pelé, recordman mondial absolut al golgeterilor (autor a 1 000 de goluri în 14 ani de activitate fotbalistică), a primit la Belo Horizonte o coroană din aur (22 de carate), încrustată cu pietre de onix. Dar „încununarea" lui Pelé, la care asista şi mama sa, prezentă pentru prima oară la un meci al fiului său (este vorba de meciul de la Belo Horizonte între F. C. Santos şi Atletico Mineiro) s-a desfăşurat în condiții nu tocmai favorabile pentru „Perla Neagră". În minutul 25 al meciului, Pelé a fost eliminat de pe teren pentru proteste la deciziile arbitrului, iar echipa sa a pierdut partida cu 0—2.

„Maratonul" de astăzi

Programul internațional al zilei de astăzi este dominat de meciurile pentru cupele continentale, disputîndu-se nu mai puțin de 26 partide. Cele mai interesante dintre acestea se anunță a fi (în paranteze rezultatele din tur):

Ferencvaros — Leeds (0—3), *Benfica — Celtic* (0—3), *Galatasaray — Spartak Trnava* (0—1), *Saint Etienne — Legia Varşovia* (1—2), *Steaua roşie Belgrad — Vorwärts Berlin* (1—2), *Feijenoord — Milan* (0—1) etc. în „Cupa campionilor europeni";

Glasgow Rangers — Gornik Zabrze (1—3), *Eindhoven — A.S. Roma* (0—1), *Schalke 04 — Norköpping* (0—0) etc. în „Cupa cupelor";

Arsenal — Sporting Lisabona (0—0), *Liverpool — Vitoria Setubal* (0—1), *Napoli — Stuttgart* (0—0), *Juventus Torino — Hertha Berlinul occidental* (1—3), *Internazionale — Hansa Rostock* (1—2), *Cagliari — F.C. Carl Zeiss Jena* (2—0) în „Cupa europeană a tîrgurilor".

În preliminariile campionatului mondial, la Lourenço Marques (Mozambic), este programat joi, meciul dintre echipele Australiei şi Rhodeziei. În primul joc, cele două formații au terminat la egalitate.

- Joao Saldanha, antrenorul echipei de fotbal a Braziliei, a dat publicității lista celor 22 de jucători preselecționați pentru turneul final al C. M.: **PORTARI: Ado** (Corinthians), **Leao** (Palmeiras); **FUNDAŞI: Carlos Alberto** (Santos), **Ze Maria** (Portuguesa Desportos), **Brito** (Flamengo), **Scala** (Internacional), **Joel** (Santos), **Beldochi** (Palmeiras), **Marco Antonio** (Fluminense), **Everaldo** (Gremio); **MIJLOCAŞI: Cladoaldo** (Santos), **Gerson** (Sao Paulo), **Vilson Piazza** (Cruzeiro), **Rivelino** (Corinthians), **Lopes** (Cruzeiro); **ATACANŢI: Jairzinho** (Botafogo), **Rogerio** (Botafogo), **Pele** (Santos), **Tostao** (Cruzeiro), **Toninho** (Sao Paulo), **Cesar** (Botafogo), **Edu** (Santos).
- La Tbilisi în preliminariile turneului U.E.F.A., URSS a dispus de Polonia cu 3—0 (1—0) prin golurile marcate de Grigoriev, Petrosian şi Mjavanadze. Tot în preliminarii U.R.S.S. va întîlni pe teren propriu (la 30 noiembrie) echipa României.
- Echipa Iugoslaviei va întreprinde — de la 17 decembrie — un turneu în Peru, Columbia, Salvador, Guatemala şi Mexic.
- În campionatul Greciei conduce formația Heraklis cu 21 p, urmată de Panathinaikos 20 p, Panseraikos 19 puncte etc.
- În campionatul Olandei conduce Ajax cu 26 de p. În clasamentul golgeterilor pe primul loc se află Van der Kuylen cu 10 goluri.

Tiparul I.P. „Informația", str. Brezoianu nr. 23—25, București

40368

PROLETARI DIN TOATE ȚĂRILE, UNIȚI-VĂ!

Redacția și administrația: str. Vasile Conta nr. 16, tel. 11.10.05, interurban 72 și 286. Telex sportrom buc. 180.

sportul

4 pagini 30 bani

Anul XXV — Nr. 738 (6172) ZIAR AL CONSILIULUI NAȚIONAL PENTRU EDUCAȚIE FIZICĂ ȘI SPORT Joi 27 noiembrie 1969

Interviu în rapidul 12

C.B. DE SCRIMĂ — TESTUL TINERETII

Rapidul 12 i-a readus, marți dimineața, în Capitală pe scrimerii noștri care au participat la cea de a doua ediție a Campionatelor balcanice. În bagajele lor se aflau cele mai multe dintre trofeele oferite de organizatori, precum și cupa transmisibilă pe care federația noastră de specialitate a pus-o în joc de la prima ediție a acestei competiții.

Tovarăș de călătorie cu delegația sportivilor români, i-am solicitat secretarului general al F. R. Scrimă, Dionisie Tepșan, un interviu pe distanța Belgrad — Virset.

— Sînteți, desigur, satisfăcut de recolta de trofee cu care vă întoarceți la București.

— Bineînțeles. Dar aș ține să precizez, de la început, că inițiind, anul trecut, această competiție, federația noastră nu și-a propus ca principal obiectiv să realizeze colecții de cupe și medalii, ci să verifice elementele tinere în vederea altor competiții de anvergură...

— De exemplu?

— În primul rînd, campionatele mondiale de tineret pe care întrecerea scrimerilor din Balcani o precede cu aproximativ 5 luni. Aceste campionate balcanice reprezintă, așadar, un prim criteriu de selecție a elementelor ce urmează să ne reprezinte în competiții de înalt nivel.

— Totuși, la prima ediție a campionatelor balcanice am fost reprezentați de primele formații.

— E-adevărat. Fiind vorba de începutul competiției, am dorit să-i dăm un caracter mai festiv și am apelat la toți fruntașii planșei. A fost, totodată, și un sondaj al potențialului scrimerilor din Balcani.

La ediția recent terminată, tineretul a reprezentat jumătate din lotul nostru și, avînd în vedere rezultatele generale de acum, vom căuta, probabil, să dăm o nouă structură lotului pentru viitoarea Balcaniadă.

— Vă referiți la o majorare a procentului de tineri?

S. BONIFACIU

(Continuare în pag. a 4-a)

Cristian Gațu într-o splendidă acțiune ofensivă la poarta adversă
Foto: Aurel NEAGU

TENISMANII ROMÂNI CONTINUĂ SĂ SE AFIRME

ILIE NĂSTASE L-A ÎNVINS PE TONY ROCHE!

STOCKHOLM, 26 (Agerpres). — Tenismanul român Ilie Năstase și-a făcut un debut remarcabil în turneul internațional „open" de la Stockholm. Năstase l-a învins în două seturi cu 6—4, 6—2 pe cunoscutul jucător australian Tony Roche, desemnat nr. 2 în toate clasamentele mondiale ale anului. A fost marea surpriză a serii, **transmite corespondentul agenției Reuter.** Românul a jucat excelent, confirmînd progresul arătat în turneele desfășurate anul acesta.

Alte rezultate din proba de simplu masculin a turneului: Riessen (S.U.A.) — J. Ulrich (Danemarca) 6—3, 6—2; Stolle (Australia) — Kukal (Cehoslovacia) 6—3, 6—3; Pilici (Iugoslavia) — Taylor (Anglia) 6—3, 6—2; Pala (Cehoslovacia) — Beust (Franța) 3—6, 6—3, 6—1.

„TROFEUL DE AUR"

Imnul României a răsunat puternic, emoționant, în sala Olimpia din orașul de pe Bega. În cinstea tricolorilor noștri, și am dori ca ecourile lui să răzbată pînă la „Palatul handbalului", acolo pe malurile Senei unde în martie se va decide noua purtătoare a cununei cuvenite campioanei lumii. Victoria handbaliștilor români, aclamată de cei peste 2 000 de entuziaști ai handbalului, reprezintă răsplata neîndoielnică a superiorității team-ului nostru asupra tuturor celorlalte participante, o opțiune de efect, pentru confruntarea în care România va încerca să obțină în handbal ceea ce Brazilia n-a reușit pînă acum în fotbal: a treia medalie de aur.

Cei peste 40 de ziariști din Danemarca, Suedia, Franța, R.F. a Germaniei și România, agențiile de presă, au transmis vestea noii victorii a handbalului românesc în confruntarea finală cu echipa Suediei, au elogiat jocul lui Gruia, Oțelea et comp.

Dl. Rene Ricard — membru al comisiei tehnice a F.I.H., spunea: „Trofeul Carpați" este după campionatul mondial cea mai importantă manifestare internațională a acestui sport. El contribuie la dezvoltarea și propagarea lui în lume, la stimularea sportivilor de frunte ai handbalului. Prin modul cum este organizat, „Trofeul Carpați" reprezintă un adevărat model".

Dl. Kurt Wadmark (Suedia) — personalitate binecunoscută a handbalului — ne mărturisea: „Sînt pur și simplu impresionat de ambianța de aici și îmi fac o datorie de onoare din a transmite organizatorilor felicitările delegației noastre".

Handbaliștii participanți au denumit competiția „Trofeul de aur".

ÎNVINGÎND SUEDIA CU 19-15 (9-5)

ECHIPA ROMÂNIEI A CUCERIT „TROFEUL CARPAȚI" LA HANDBAL

TIMIȘOARA, 26 (prin telefon, de la trimișii noștri). Miercuri seara s-a încheiat cea de a X-a ediție a „Trofeului Carpați" la handbal masculin. LOCUL I A REVENIT REPREZENTATIVEI ROMÂNIEI, CARE A ÎNTRECUT ÎN FINALĂ SELECȚIONATA SUEDIEI. **În clasamentul final,** după România urmează: Suedia, Polonia, Danemarca, Iugoslavia, Ungaria, România B și Franța.

ROMÂNIA — SUEDIA 19—15 (9—5)

Finala n-a dezmințit așteptările, oferind un spectacol handbalistic de gală unei săli clocotitoare, dornică de a participa la victoria tricolorilor, dar și curioasă de a le aprecia capacitatea în confruntarea cu echipa „Tre Kronor", recunoscută pentru valoarea ei. Ar fi greșit, privindu-se doar scorul, să se creadă că partida a stat tot timpul la discreția jucătorilor noștri. Dimpotrivă, au existat momente, nu puține, cînd i-am văzut în dificultate (la începutul meciului, de pildă, în min. 4: 0—2) și apoi i-am urmărit luptînd să întoarcă rezultatul în favoarea lor sau să mențină un scor favorabil. Au apelat atunci, spre satisfacția tuturor, la mijloace specifice handbalului modern, utilizînd o gamă variată de combinații tactice. Revenind la începutul partidei, cînd scorul s-a menținut apropiat timp de 15 minute, este necesar să precizăm că aceasta s-a datorat și unor incredibile ratări ale jucătorilor români, care, ulterior — mai ales în repriza secundă —, și-au răscumpărat aceste greșeli, finalizînd cu fantezie și oferind un recital de virtuozitate, copios aplaudat de public. Selecționata Suediei a fost un adversar demn de renumele de care se bucură pe plan internațional. Jucătorii nordici au încercat să-și apropie victoria, luptînd pentru aceasta cu o energie de nebănuit. Au înscris Gruia (5), Chicit (4), Guneș (3), Gațu (2), Licu (2), Birtolom, Samungi și Oțelea pentru România și L. Eriksson (3), Gurbgoran (4), Iacobson (2), D. Eriksson (2), Koch, Johanson, Nedval, Hodin pentru Suedia. Au arbitrat bine H. Bartschinger și H. Wagner — Elveția.

Călin ANTONESCU
Hristache NAUM

(Continuare în pag. a 4-a)

ÎN MECI-RESTANȚĂ IERI, LA PLOIEȘTI,

Mocanu a evoluat ieri excelent, anihilîndu-l pe Pantea.
Foto: Th. MACARSCHI

PETROLUL — STEAUA 0—0

(Citiți în pag. a 3-a cronica meciului)

SONDAJ ÎN BETON

O știre recentă, publicată de „Contemporanul", generează repere de meditație. Care sînt înclinațiile principale ale tineretului sovietic? — iată tema unui sondaj care arată că majoritatea timpului liber tinerii sovietici îl consacră lecturii (78,5 la sută dintre cei chestionați). După literatură vine, în ordine, interesul pentru filme, teatru, muzică, televiziune. Și acum urmează o surprinzătoare mențiune: **se constată o rămînere în urmă a interesului pentru sport** (doar 33,9 la sută), a compatrioților lui Jabotinski și Bondarciuk, a lui Brumel și Pozniak, a Zinaidei Voronina și Nadejdei Cijova. Apoi vine preferința pentru dans (39,9 la sută).

Din păcate, sondajul acesta, circumscris la o singură țară, este caracteristic, prin rezultate, cu infime și neesențiale variații, pentru o întreagă generație mondială. Ancheta socială, atît de la modă, dovedește o scădere universală a interesului pentru sport. Firește că acest lucru îl sesizăm cu mai multă gravitate decît faptul că sportul e precedat de alte preferințe. În definitiv, prezența beletristicii sau a artelor în sfera de interese a adolescenților este un ideal pe care sportul încearcă să-l omagieze în euritmia Jocurilor Olimpice.

Iată, deci, motive de meditație.

Sociologii ne scot adesea ochii, menționînd că subiecții tineri recunosc mai ușor pe Pelé decît pe Einstein. Chestiunea fundamentală nu stă în acest artificiu de sondaj, care are doar meritul de a deschide o pistă. Adorația lui Pelé, chiar cu nevinovata ignorare a unor eminenți oameni ai științei, nu înseamnă admirație pentru sport, ci pură idolatrie spectaculară, preferința pentru **show**, care este de altfel manifestă în însuși sondajul citat.

Iată un bun punct de pornire.

A încerca să epuizezi în cîteva cuvinte răspunsurile la întrebarea cardinală: de ce scade interesul tineretului pentru sport? — este o utopie. De data aceasta vom aborda un singur aspect. Pentru captarea interesului unei generații este nevoie de un cadru. Zicînd **sport**, îți vine să zici îndată și **stadion**. Ei bine, ce invitație la sport oferă stadionul zilelor noastre? Structură de beton, rece și impersonală ca un simbol geometric (nu i se spune: ovalul?), lipsită de fior estetic în asprimea liniilor paralele (nu i se spune: cazanul, potcoava?), stadionul zilelor noastre poate fi salon de primire, dar nu amfitrion. El nu invită la activitate, el impune pasivitate și, cînd se nimerește, desfătare.

Ce vrem să spunem? Că un conglomerat de ciment, oricît de măiestru arhitecturat, nu poate crea ambianța chemată să insufle tînărului dragostea pentru practica sportivă. Un teren de joc, de joacă, simplu, cu poteci adumbrite în jur (tocmai bune pentru un cros), cu peluze de gazon (tocmai bune de zburdat), poate chiar cu statui pe alei (tocmai bune pentru meditație), toate acestea — sîntem convinși — ar influența mai vîrtos preferința pentru sport a junilor, pentru că le-ar crea cadrul natural necesar convingerii și adopției. V-ați întrebat vreodată: unde e mai plăcut să-ți petreci o oră de cură de sănătate, în clauzura pereților opaci de la „23 August" sau în dumbrava reconfortantă de la Tineretului?

Pentru un filozof străin, nu lipsit de nostalgii patriarhale, betonul stadionului reprezintă „izgonirea din rai". Oricum, academia sportului rămîne terenul cu verdeață!

Victor BANCIULESCU

În organizarea ziarului **sportul**
și a Federației române de scrimă

TURNEUL MUȘCHETARILOR

Vineri 28 noiembrie, de la ora 18, în sala de sport a Facultății de Drept

● O mult așteptată întîlnire pe planșă, cu participarea celor mai valoroși reprezentanți ai scrimei românești în frunte cu: IONEL DRIMBĂ, MARIA VICOL, ILEANA DRIMBĂ, MIHAI ȚIU.
● Sînt invitați toți iubitorii de sport ● Intrarea — gratuită ● Participanții vor oferi autografe.

Așadar, după tenis de cîmp, o nouă gală festivă a sportului românesc, dedicată scrimei. Un sport olimpic, în care mușchetarii țării noastre dețin cu autoritate, de un deceniu încoace, poziții de frunte, îndeosebi în floretă.

Festivalul scrimei își propune să apropie și mai mult pe mușchetarii noștri de publicul spectator. Rînd pe rînd, vor apare în fața iubitorilor de sport ce vor fi prezenți în sala de la Facultatea de Drept într-o întrecere-turneu, floretiști, floretiste, spadasini și sabreri.

● Floreta masculină va răspunde prezent la festival prin Istrate, N. Marinescu, N. Iorgu și C. Duțu. **Mai exact, doi titulari ai naționalei la această probă și alți doi care vizează — cu justificate pretenții — un loc în reprezentativă.**

● Sabrerii vor avea în frunte pe O. Vintilă, campionul țării. El va fi secondat de C. Nicolae, H. Bădescu și I. Budahaziu. Toți trăgători de elită, încercați în „focul" unor întreceri de anvergură — campionate mondiale, europene sau trofee tradiționale.

● Formula de desfășurare a turneelor, aceeași pentru toate probele, va fi următoarea:

Fiecare dintre cei patru concurenți pe probe vor susține, inițial, asalturi de eliminare directă. De pildă, după tragerea la sorți, concurentul nr. 1 va trage cu nr. 2, iar nr. 3 cu nr. 4. Apoi, cîștigătorii vor susține un asalt pentru stabilirea primului clasat, iar învinșii pentru determinarea ocupanților locurilor 3—4.

● Primul clasat la floretă bărbați va primi cupa „Memorialul Mihai Savu", transmisibilă, decernată de soția fostului pionier al scrimei românești, participant la J. O. de la Amsterdam (1928). În același timp, ziarul „Sportul" și federația de specialitate vor oferi cupe, distincții și premii celor mai buni trăgători.

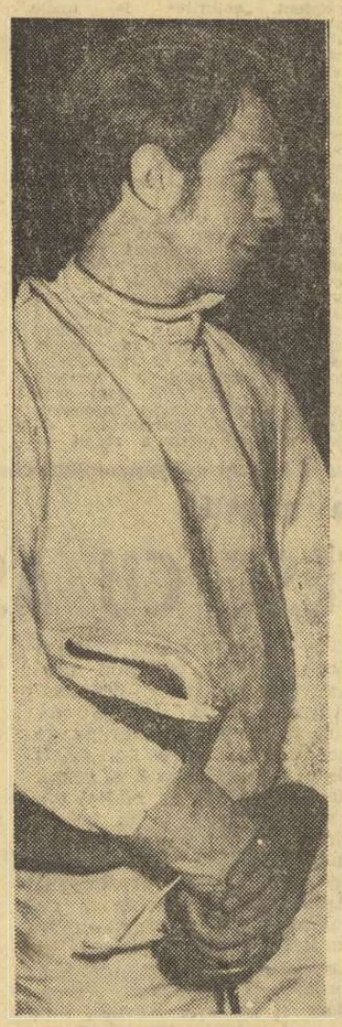

IONEL DRIMBĂ

cîțiva reprezentanți de frunte ai acestei probe: campionul olimpic Ionel Drimbă, Mihai Țiu, **finalist la Olimpiadă și la ultima ediție a C.M. din Cuba,** Iuliu Falb, **multiplu campion al țării și** Ștefan Ardeleanu, **fost campion mondial de tineret (Viena).**

● Floretistele au în frunte pe Maria Vicol, **autoarea morală a victoriei la echipe în ediția cubană a mondialelor. Ea va evolua în compania** Ilenei Drimbă, **medaliată cu argint la Havana, a** Anei Ene **și a** Suzanei Ardeleanu, **titulare ale primei echipe a României.**

● Cei 4 la spadă sînt Al.

CONFRUNTĂRI ÎNTRE GIMNASTELE ROMÂNCE ȘI CEHOSLOVACE

● Din Praga ni se comunică componența echipei feminine de gimnastică a Cehoslovaciei, care va întîlni, la 6—7 decembrie, selecționata României: Krajcirova, Rimnakova, Liskova, Sklenickova și Vachova. A șasea componentă a echipei va fi desemnată după finala campionatului, ce va avea loc în zilele de 28—30 noiembrie la Jihlava.

● Deși fără Marlana Jinga, echipa de gimnastică modernă Locomotiva București a repurtat un frumos succes în Cehoslovacia: 136,70—135,40 cu echipa Slavia Olomouc. La individual a cîștigat românca Magda Kanovitz, cu 27,60 p.

Citiți în pag. a 4-a

PELE DISTINS DE PREȘEDINTELE BRAZILIEI

■

ASEARĂ ÎN CUPELE EUROPENE DE FOTBAL

În turneul internațional de volei

RAPID A SURCLASAT PE DINAMO

În prezența unui numeros public, s-au desfășurat ieri în sala Dinamo partidele programate în ziua a II-a a turneului internațional de volei feminin.

În primul meci, voleibalistele de la Dinamo au fost întrecute categoric de formația Rapidului, mai omogenă și mai insistentă în joc. După cum a început meciul, se părea că dinamovistele vor reedita succesul din seara precedentă. Ele conduc, în urma unor acțiuni bine concepute și prompt finalizate de Helga Bogdan și Emilia Stoian, cu 6—0, 7—2, 8—6. Din acest moment, însă, rapidistele reușesc, datorită unui blocaj mai etanș (calitate ce și-o vor păstra pe tot parcursul meciului) și a unei apărări mai atente în linia a II-a, să egaleze situația (8—8), să ia pentru prima oară conducerea cu 9—8 și să cîștige setul cu 16—14.

În următorul, situația se repetă: asistăm la un început de dominare a dinamovistelor, care, după ce obțin un ușor avantaj, cedează complet inițiativa; blocajul și atacul rapidistelor începe să-și facă datoria și... 2—0 pentru Rapid. Ultimul set este fără istoric. Rapidul, net superior în toate compartimentele, ia încă din start un avantaj categoric: 8—0. Încercările din final ale lui Dinamo (umbra echipei

Aurelian BREBEANU
Emanuel FANTĂNEANU

(Continuare în pag. a 4-a)

MARI LUPTĂTORI INVITAȚI LA BELGRAD

Din partea României vor participa 6 sportivi, în frunte cu campionii mondiali S. Popescu și Gh. Berceanu

La Palatul Sporturilor din Belgrad va avea loc, în zilele de 13 și 14 decembrie, un mare concurs internațional de lupte greco-romane dotat cu „Trofeul campionilor". La această competiție internațională, prima de acest gen, au fost invitați campionii olimpici, mondiali și europeni din țările continentului nostru. Federația română de specialitate i-a desemnat să participe pe Gh. Berceanu, I. Baciu, S. Popescu, N. Neguț, N. Martinescu, Gh. Stoiciu **sau** M. Vlad.

Cu acest prilej se vor retrage din activitatea competițională cunoscuții luptători Horvath, Simici și Martinovici după 20 de ani de practicare a sportului îndrăgit.

Fază din partida Penicilina — Selecționata Berlinului, cîștigată de voleibalistele berlineze

UN CAMPIONAT LA DISCREȚIA OPERATORILOR DE FILM?

Începută la o oră nepotrivită, ultima etapă a campionatului republican de motocros a fost surprinsă de umbrele serii. Din acest motiv, una din manșe — poate cea mai interesantă din întrecere — a avut loc „în nocturnă", ca un serial de aventuri.

Dar nu aceasta a fost adevărata „surpriză" a concursului. Încă înainte de încheierea oficială a disputelor, am văzut cu uimire cum motocicliștii veniți la start sînt trimiși înapoi în parc, iar trei alergători îmbracă tricourile de campioni și salută publicul. Ce se întîmplase ? Cine erau autorii acestei farse ?

Speriați că vine noaptea și că nu-i vor mai putea filma pe învingători, operatorii de la studioul „Al. Sahia" și-au permis să oprească desfășurarea campionatului pentru a improviza festivitatea de premiere.

Acest gest a produs ilaritate și a întîrziat și mai mult finalul competiției. Ne întrebăm : de cînd uzanța de a lăsa un campionat național la discreția reporterilor de film ? Ce s-ar fi întîmplat dacă și fotografii prezenți la Pantelimon ar fi formulat pretenții asemănătoare cu ale colegilor lor de la jurnalele de actualități ?

Sîntem, firește, împotriva unor astfel de practici. Festivitățile de premiere și decernarea tricourilor de campioni, pe oricare din arenele sportive, trebuie să se desfășoare fără trucaje, în condițiile și în atmosfera adecvată unui astfel de eveniment important. Fără a face o imixtiune în programul profesional al operatorilor de la studioul „Al. Sahia", ne permitem să credem că reportajul lor de duminică ar fi cîștigat în eficacitate tocmai dacă ar fi surprins aspectele care au stîrbit din valoarea organizatorică a concursului : ora întîrziată a startului, lipsa unor programe tipărite pentru public (cum se obișnuia cîndva), dezordinile din traseu provocate de unii spectatori etc.

Bogdan SIRETEANU

„CUPA FLACĂRA" LA MARȘ

Duminică a avut loc pe stadionul Tineretului din Capitală o reușită competiție atletică : „Cupa Flacăra" la marș. Intrecerea a fost organizată de Consiliul de educație fizică și sport al sectorului 1. Cu acest prilej, **Constantin Staicu** de la asociația sportivă P.T.T.R. a stabilit un nou record național la seniori, parcurgînd 10 km în 46:04,2 (vechiul record, de 46:41,4 a aparținut sportivului I. Popa de la Dinamo).

Iată și celelalte rezultate : **începători 3 km** — Alex. Băcanu, P.T.T.R., 15,26, **juniori II 5 km** — Alex. Stanca, P.T.T.R., 25:24,4 ; **juniori I 5 km** — Constantin Enache, Dinamo, 23:50,0.

CE ECHIPE VOR PARTICIPA LA FINALELE „CUPEI FEDERAȚIEI" LA MINIBASCHET ?

În urma înscrierilor primite la F.R. Baschet, au fost stabilite următoarele zone de calificare pentru turneele finale ale „Cupei Federației" la minibaschet. Pentru fete categoria I (născute în 1957 și mai mici) : **zona I, la Oradea** : Sc. sp. Oradea, Șc. generală Ghioroc (Arad), Șc. sp. Satu Mare, Crișul Oradea, Șc. sp. Timișoara, Liceul nr. 2 Caransebeș, Șc. sp. Salonta ; **zona a II-a, la Mediaș** : Șc. sp. Brașov, Șc. sp. Mediaș, Șc. sp. Sibiu, Șc. generală Gura Riului (Sibiu), Șc. sp. Deva ; **zona a III-a, la Suceava** : Șc. generală Simnicea (Suceava), Șc. sp. Gheorghieni, Șc. sp. Galați ; **zona a IV-a, la Găești** : Liceul Găești, Liceul Tr. Măgurele, Liceul nr. 2 Cîmpina, Șc. sp. Constanța. Se vor califica pentru turneul final prima clasată în fiecare zonă și formațiile clasate pe locurile 1 și 2 în campionatul Capitalei. **Băieți : zona I, la Buzău** : Șc. sp. Pitești, Liceul Tr. Măgurele, Farul Constanța, Șc. sp. Buzău, Șc. generală Pucioasa, Șc. sp. Brașov, Șc. sp. Bacău, Politehnica Galați ; **zona a II-a, la Vatra Dornei** : Șc. sp. Piatra Neamț, Liceul Vatra Dornei, Liceul nr. 2 Rădăuți, Șc. sp. Suceava, CSM Iași, Șc. sp. Botoșani, Liceul nr. 3 Bîrlad ; **zona a III-a, la Timișoara** : Șc. generală Ghioroc, Liceul nr. 2 Timișoara, Șc. sp. Oradea, Șc. sp. Mediaș, Șc. sp. Timișoara, Liceul nr. 2 Caransebeș. Se vor califica pentru finalele din luna decembrie primele două clasate din fiecare zonă și echipele ocupante ale locurilor 1 și 2 din campionatul Capitalei. Pentru fete categoria a II-a (născute în 1959 și mai mici) s-au calificat direct pentru finală formațiile Șc. sp. Gheorghieni, Șc. sp. Deva, Șc. sp. Sibiu, Șc. sp. Brașov. Se vor mai califica primele două clasate în campionatul Capitalei, cîștigătoarea meciului de baraj Liceul nr. 3 Oradea — Șc. sp. Oradea și cîștigătoarea zonei de la Cîmpulung Moldovenesc la care iau parte Șc. sp. Bacău, Liceul Vatra Dornei și Liceul „Dragoș Vodă" din Cîmpulung. La băieți s-au calificat Politehnica Galați, C.S.M. Iași, Șc. sp. Timișoara, Șc. sp. Oradea. Vor mai lua parte primele două clasate în campionatul Capitalei și primele două clasate în zona de la Cîmpulung Moldovenesc la care iau parte echipele Liceul Vatra Dornei, Liceul „Dragoș Vodă" Cîmpulung, Liceul Gura Humorului, Liceul nr. 2 Rădăuți, Șc. sp. Suceava, Liceul „Ștefan cel Mare" Suceava.

Întrecerile zonale se vor desfășura între 28—30 noiembrie.

REZULTATELE LA „E"

MASCULIN : IEFS II — Constructorul Iași 66—53 (26—25), Politehnica Iași — ASA Bacău 77—58 (42—24), Știința Petroșani — Medicina Iași 84—65 (43—32), Știința Mediaș — Știința Sf. Gheorghe 115—61 (54—23), „U" București — Rapid Buzău 93—60 (46—25), Academia militară — Progresul Buc. 69—76 (28—44), „U" Craiova — Constructorul Hunedoara 75—45 (26—24), Constructorul Arad — Politehnica Cluj 78—75 (35—35) ; FEMININ : Rapid II — Politehnica II 53—43 (30—16), Metalul Salonta — Record Cluj 101—56 (42—24), Voința Tg. Mureș — „U" Timișoara 53—52 (22—24), Politehnica Brașov — Voința București 44—66 (19—37), IEFS II — Arhitectura 38—49 (20—19), „U" Iași — Olimpia București 89—46 (48—23).

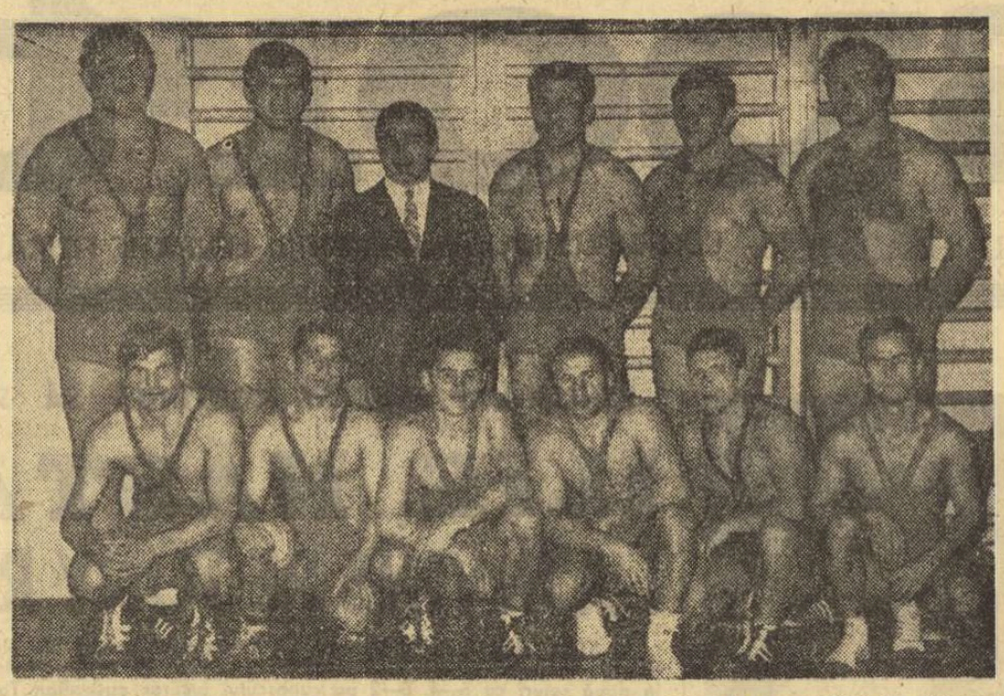

Echipa de lupte libere a clubului Steaua, campioană republicană pe anul 1969. În picioare, de la stînga spre dreapta : Șt. Stîngu, Gh. Ureian, antrenorul Gh. Șuteu, I. Popescu, M. Vodă și A. Maindt ; rîndul de jos : I. Chirilă, I. Vanghelici, N. Cristea, P. Coman, C. Moldovan și P. Teotoc

Foto : Theo MACARSCHI

După încheierea campionatului diviziei A, la lupte libere

STEAUA A DOMINAT CU NETĂ AUTORITATE

Ediția campionatului diviziei A de lupte libere din acest an s-a încheiat, după o lungă cursă (fiind introdus sistemul tur-retur), cu victoria categorică a formației Steaua, căreia nu i s-a putut pune nici un fel de obstacol serios în cucerirea celui de al 9-lea titlu (consecutiv) de campioană republicană. Echipa clubului militar (antrenori Gh. Șuteu și V. Popovici) dispune, ce-i drept, și de un lot de sportivi cu experiență competițională, care alcătuiesc, de altfel, osatura națională la marile competiții. Pentru o astfel de garnitură, campionatul pe echipe a fost un fel de „floare la ureche". Așa se explică și faptul că ea a înregistrat victorii la mare scor în toate partidele.

Pentru celelalte echipe, însă, ediția din acest an a constituit un prilej de întreceri echilibrate și pasionante. În acest maraton agitat, remarcabil s-a comportat echipa din Giulești, clasîndu-se înaintea formațiilor Steagul roșu Brașov și Progresul București, care ani de-a rîndul au ocupat locurile 2, 3 în această ordine. Meritul rapidiștilor, antrenați de tînărul prof. Vasile Pătrașcu, este cu atît mai mare cu cît această echipă a reușit să urce lîngă Steaua în numai doi ani de la promovarea în divizia A; un aport substanțial l-au adus I. Arapu, D. Crantea, C. Lupu și V. Albu. Nu este mai puțin adevărat, însă, că atît Steagul roșu, cît și Progresul au plătit tribut propriilor greșeli. Astfel, Steagul roșu a pierdut în etapa a IV-a (tur) meciul cu Dunărea Galați la zero, datorită — citîm din raportul arbitrului principal : **„...atitudinii huliganice a antrenorului Ion Mureșan de la Brașov care, după acordarea unui avertisment luptătorului brașovean Șt. Isfache, s-a dus la masa arbitrului judecător și, sub privirile tuturor, a răsturnat-o peste saltele, îmbrîncind și aducînd injurii arbitrului respectiv".** (Pentru această atitudine, Ion Mureșan a fost aspru sancționat).

Progresul București a pierdut nepermis de ușor în fața echipei Progresul Brăila, aflată în etapa meciului respectiv pe ultimul loc în clasament și în fața formației C.S.M. Cluj, care — după cum o arată și clasamentul final — din 22 de partide nu a cîștigat decît 4, printre învinse numărîndu-se și Progresul București (antrenor Paul Vatrici).

La mijlocul clasamentului, un cvartet la egalitate de puncte. Atît Dinamo București (antrenor Al. Radu), cît și Olimpia Satu Mare (A. Jeider), A.S.M.T. Lugoj (Gh. Luca) și Metalul Tîrgoviște (S. Azizi) s-au prezentat bine pregătite la fiecare etapă și dacă n-au cucerit poziții mai bune explicația o aflăm în loturile incomplete, deficitare la unele categorii de greutate.

Surprinzătoare sînt locurile ocupate în această ediție de către Dunărea Galați (antrenor Șt. Babin) și Mureșul Tg. Mureș (St. György). Echipa de pe malul Dunării a concurat, din păcate, în funcție de „buna dispoziție" a unor luptători de mult plafonați și cu carențe în viața sportivă : C. Teodoru, P. Savin, N. Burgaza ș.a.

Numai cu o „stea", și aceea fără să fie prea strălucitoare (Fr. Bolla), Mureșul nu putea emite pretenții la o comportare mai bună. În sfîrșit, C.S.M. Cluj (antrenor Gh. Marton) a „trăit", la fel ca și Mureșul, cu o singură valoare, fratele antrenorului, Ion Marton. Atît clubul mureșean, cît și cel clujean vor trebui să ia toate măsurile ce se impun (n-ar trebui să rămînă indiferentă nici federația) pentru ca cele două echipe, cu vechi state de activitate în prima divizie, să se ridice la reputațiile de care se bucurau cu ani în urmă.

Pe „traseul" campionatului, au fost vizibile și alte aspecte pe care considerăm că trebuie să le menționăm. Printre acestea, neprezentarea unor arbitri programați (V. Carasiniu — Deva, Gh. Tătaru — Ploiești, I. Bătrîn — Brașov ș.a.), programarea altora slabi (T. Gaiță — Tr. Severin, I. Teodorescu — București), sau delegați care, deși nu cunosc regulamentul, au făcut tot felul de prevederi și perturbații în desfășurarea meciurilor ș.a.m.d.

Este de datoria federației ca în astfel de cazuri să intervină energic, pentru ca desfășurarea întrecerilor din prima categorie a campionatului, în care sînt angrenați toți luptătorii fruntași, să se bucure de condiții bune din toate punctele de vedere. Iată și cîștigătorii pe categorii la această ediție : cat. 48 kg — **Ion Arapu** (Rapid București), cat. 52 kg — **Ion Vlădescu** (Dinamo București), cat. 57 kg — **Dumitru Crantea** (Rapid București), cat. 62 kg — **Gheorghe Stan** (Olimpia Satu Mare), cat. 68 kg — **Valeriu Albu** (Rapid), cat. 74 kg — **Petre Poalelungi** (Dunărea Galați), cat. 82 kg — **Ion Popescu** (Steaua), cat. 90 kg — **Vasile Iorga** (Progresul Brăila), cat. 100 kg — **Atila Balogh** (Olimpia Satu Mare), cat. +100 kg — **Andrei Maindt** (Steaua).

Costin CHIRIAC

CLASAMENTUL FINAL

1.	**Steaua**	22	22	0	0	612,5—177,5	66
2.	**Rapid Buc.**	22	16	0	6	435 —351	54
3.	**Steagul roșu Bv.**	22	16	0	6	453 —327	54
4.	**Progresul Buc.**	22	10	3	9	377,5—410,5	45
5.	**Dinamo Buc.**	22	8	3	11	376 —384	41
6.	**Olimpia Satu Mare**	22	9	1	12	389 —415	41
7.	**A.S.M.T. Lugoj**	22	9	1	12	359,5—416,5	41
8.	**Metalul Tîrgoviște**	22	9	1	12	336 —424	41
9.	**Progresul Brăila**	22	8	2	12	343,5—452,5	40
10.	**Dunărea Galați**	22	6	4	12	383,5—424,5	38
11.	**Mureșul Tg. Mureș**	22	7	0	15	335,5—464,5	36
12.	**C.S.M. Cluj**	22	4	0	18	320 —474	30

CONCURS REZERVAT COPIILOR ȘI JUNIORILOR

Școala sportivă experimentală Viitorul organizează simbătă și duminică, în noua sală de atletism din parcul „23 August", un concurs rezervat copiilor și juniorilor.

Sînt invitați să participe tinerii atleți ai secțiilor bucureștene și provinciale. Întrecerile vor avea loc după următorul program : simbătă, de la ora 8,30 — probele de copii (născuți 1955—1956 și 1957—1958) ; de la ora 17 — probele de juniori mari (născuți 1950—1952) ; duminică, de la ora 9 — probele de juniori mici (născuți 1953 — 1954).

REZULTATE DIN DIVIZIA B

FEMININ : Voința Brașov — Sănătatea Arad 2—3, Universitatea Craiova — Politehnica Galați 3—0, Constructorul București — Sănătatea Tîrgoviște 3—0, Universitatea București — Progresul Rm. Sărat 3—2, Drapelul roșu Sibiu — Viitorul Bistrița 3—0, Universitatea Iași — Voința Constanța 3—2.

MASCULIN : Politehnica Iași — Medicina București 3—0, Alumina Oradea — C.F.R. Cluj 3—1, Voința Arad — Metalul Hunedoara 3—1, Voința Baia Mare — C.F.R. Timișoara 3—1, Universitatea București — Vagonul Ploiești 2—3, A.S.A. Sibiu — Universitatea Cluj 0—3, Universitatea Timișoara — Politehnica Brașov 2—3, Viitorul Săvinești — I.E.F.S. 0—2, Știința Petroșani — Electroputere Craiova 3—2.

CLASAMENTE DIVIZIA A

FEMININ

1.	**Rapid**	6	6	0	18: 0	12
2.	**Dinamo**	6	6	0	: 2	12
3.	**Penicilina**	6	5	1	16: 4	11
4.	**Univ. Tim.**	6	4	2	14:10	10
5.	**Medicina**	6	4	2	12: 9	10
6.	**I.E.F.S.**	7	3	4	10:12	10
7.	**Farul**	6	3	3	10:12	9
8—9.	**C.S.M. Sibiu**	6	2	4	9:13	8
	Ceahlăul	6	2	4	9:13	8
10.	**C.P.B.**	6	1	5	7:15	7
11.	**Progresul**	6	1	5	3:15	7
12.	**Voința**	7	0	7	0:21	7

MASCULIN

1.	**Steaua**	7	7	0	21: 3	14
2.	**Rapid**	7	6	1	19: 4	13
3.	**Dinamo**	6	6	0	18: 1	12
4.	**Viitorul**	7	5	2	17: 9	12
5.	**Politehnica**	6	5	1	16: 8	11
6.	**Unirea Tricolor**	7	3	4	11:14	10
7.	**Minerul B. Mare**	7	2	5	7:16	9
8.	**Petrolul**	7	2	5	6:17	9
9.	**Tractorul**	6	2	4	10:16	8
10.	**Politehnica Timiș.**	7	1	6	9:20	8
11.	**Univ. Craiova**	7	1	6	6:20	8
12.	**Progresul**	6	0	6	6:18	6

★

● *Duminică se vor disputa partidele etapei a VIII-a la masculin și a VII-a la feminin, din cadrul campionatului diviziei A. Iată programul : masculin — Dinamo — Rapid, Steaua — Tractorul, Viitorul — Progresul, Unirea Tricolor — Politehnica Timișoara, Petrolul — Politehnica Galați, Minerul — Universitatea ; feminin : I.E.F.S. — Progresul, C.P.B. — Dinamo, Penicilina — Rapid, Ceahlăul — Medicina, C.S.M. — Universitatea, Voința — Farul.*

NOUTĂȚI DE PE ARENE

„CUPA ORAȘULUI BUCUREȘTI"

La sfîrșitul săptămînii viitoare, cele șase piste ale arenei Voința, din Capitală, vor găzdui o importantă întrecere internațională de popice, cea de a III-a ediție a **„Cupei orașului București"**. Pînă acum și-au anunțat participarea popicari din **Ungaria, Cehoslovacia și R. D. Germană**, care se vor întrece la două probe, seniori și senioare. Competiția are prevăzute în program și întreceri la juniori și veterani (bărbați și femei), foști componenți ai loturilor naționale din anii 1952—1960.

ARBITRU CARE NU CUNOAȘTE REGULAMENTUL

Duminică, în cadrul etapei a VII-a a diviziei A, a fost programată la Constanța partida dintre echipele Voința Constanța și Petrolul Ploiești (f), partidă care, din vina arbitrului, nu s-a disputat. Motivul pentru care arbitrul T. Crăciun (București) n-a dat drumul la joc a fost faptul că echipa din Constanța n-a putut prezenta legitimațiile jucătoarelor (au fost uitate la sediul asociației). Arbitrul n-a permis ca legitimațiile să fie prezentate mai tîrziu, luînd hotărîrea de a da meci pierdut echipei locale, contrar prevederilor regulamentului competiției, care prevede ca atunci cînd o echipă nu poate prezenta înainte de joc, din diferite motive, cărnetele jucătorilor, atunci sportivii respectivi se vor legitima cu buletinele de identitate, urmînd ca în termen de cel mai tîrziu 48 de ore legitimațiile să se înainteze spre control federației. Arbitrul respectiv n-a cunoscut, probabil, această clauză a regulamentului și a procedat ca atare. Firește, meciul se va rejuca, dar se pune întrebarea cine va suporta acum cheltuielile de deplasare a ploieștencelor la Constanța ?

★

CLASAMENTELE LA ZI

FEMININ

1.	**Voința Tg. M.**	7	7	0	0	16791 21
2.	**Voința Buc.**	7	7	0	0	16730 21
3.	**Rapid Buc.**	7	5	0	2	16726 17
4.	**U.T. Arad**	7	4	0	3	16009 15
5.	**Voința Cluj**	7	4	0	3	15993 15
6.	**C.S.M. Reșița**	7	3	0	4	17162 13
7.	**Laromet Buc.**	7	3	0	4	16493 13
8.	**Petrolul Pl.**	6	3	0	3	13894 12
9.	**Metrom Brașov**	7	2	0	5	15620 11
10.	**Hidromecancia Brașov**	7	1	0	6	16173 9
11.	**Gloria București**	7	1	0	6	16068 9
12.	**Voința Constanța**	6	1	0	5	13493 8

MASCULIN

1.	**Petrolul Ploiești**	7	6	0	1	36921 19
2.	**Flacăra Cîmpina**	7	6	0	1	36175 19
3.	**Olimpia Reșița**	7	6	0	1	35705 19
4.	**Rapid Buc.**	7	4	0	3	36429 15
5.	**Voința Tg. M.**	7	4	0	3	35709 15
6.	**Voința Buc.**	7	3	0	4	35622 13
7.	**Gaz metan**	7	3	0	4	35616 13
8.	**Rafinăria Teleajen**	7	3	0	4	35231 13
9.	**C.F.R. Tim.**	7	3	0	4	34556 13
10.	**Voința Cluj**	7	2	0	5	34582 11
11.	**Constructorul Buc.**	7	1	0	6	34831 9
12.	**C.S.M. Reșița**	7	1	0	6	34267 9

MECIURI RESTANTE DIN DIVIZIA A

U.T. Arad — Rapid București (f) 2272—2200 p d. Partida, contînd pentru etapa a VII-a a campionatului feminin, a revenit cu ușurință arădencelor. Formația Rapid — care împreună cu echipa masculină se deplasează azi la Zagreb, la invitația clubului Medvesciar — a evoluat slab, nici una dintre componentele ei nerealizînd rezultate bune. Cel mai mare punctaj de la bucureștence a fost înscris de Emilia Buzea 379 p.d. De la U.T.A. s-au evidențiat Ileana Antal — 403 și Maria Nadaș — 399 **(I. ȘTEFAN — coresp.)**

C.F.R. Timișoara — Voința Tg. Mureș (m) 5050—4845 p d. Meci reprogramat din etapa I, cîștigat la scor de către ceferiști. De menționat că trei jucători timișoreni au depășit cifra de 850 p d, în schimb de la oaspeți nici un popicar n-a realizat o asemenea performanță. Cei mai buni : Lupa (874), Szocs (862), Nițâ (850) de la C.F.R., respectiv, Szasz (839) și Seress (819). **(A. PETRE — coresp.)**

ÎN FAȚA FILEULUI

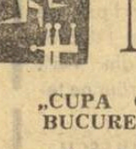

TELEcronica

FABULE COTIDIENE

Scriam săptămîna trecută — după sărbătoarea aceea care ne-a chinuit ca pe hoții de cai — despre cotidianul fotbalistic. Vorbeam de cotidian și uite cotidianul la ușă, ca lupul. La priviți-l ce dinți lungi are, ce urechi ascuțite, și ce bonetă gălbejită și-a pus în cap. El e lup iar noi — Scufița Roșie care nu-și găsește bunica, bunica aceea care-i povestea basme cu feți frumoși, cu Dan Coe, cu corsari roibi și Tamango. Nu mai e bunica, s-a dus bunica, în pat și la televizor e cotidianul : Steaua-F.C. Argeș, cu fugă multă, cu picioare multe și cap puțin, Rapid-Dinamo, cu niște umbre de Lucescu și Pîrcălab, cu un Coman care se uită la el însuși precum Narcis în apa fîntînii, cu Dinu și Radu lovindu-se sănătos — și mai ales Farul-Steaua, fabulă oarecare cu morală pentru grădiniță : cine ratează — degeaba domină teritorial, cine nu ratează în atac poate să se apere liniștit etc. etc. De mult n-am văzut o echipă care să se miște mai elefantin ca Farul. Băieții ăștia mari și voinici exersează probabil foarte scrupulos la antrenamente cum să ratezi ocazii — altfel nu se explică ce fac Sasu și amicii lui în careu. Și mă gîndesc la Marian, stînd pe tușă și privind, ca Ovidiu la Pontul Euxin, valurile, malurile...

Ce să facă televiziunea în fața cotidianului fotbalistic ? Face și ea transmisii cotidiene, cum le știm din războiul de 100 de ani. Duminică, Buhoiu — ca să mai învioreze lucrurile — ne-a dat în cap cu o surpriză : în minutul 89, dînsul ne-a anunțat că întreaga transmisie a fost comentată din studio. Ideea — îmi mărturisește crainicul — ar fi englezească : stai într-un fotel în studio și te pui astfel în poziția telespectatorului, acasă, sorbindu-și obiectiv cafeluța în timp ce Kallo sutează în tribune... Nu te mai lași influențat de atmosfera stadionului, nu mai ești legat de relatarea radiofonică a meciului, ești destins, distanțat, neimplicat etc. Ideea o fi sublimă și englezească — îi trebuia însă un meci cu care să ne convingă. Deși — fie vorba între noi, să nu ne audă Buhoiu — nu știu dacă problema telegeniei comentariului ține la fotel.

Căci iată, de pildă, handbalul în 7. Transmis din sală sau din studio — nimeni nu mă va convinge că e un joc telegenic. Deși — aparent — atmosfera de casă, de sală închisă îl face foarte comestibil. Aparent. În esență, e greu ingurgitabil. Îi lipsește jocul de mijloc, de cîmp, avantajul că se marcă goluri multe e anulat de timpul îndelungat cu care se pregătește un atac, pînă se marcă un gol, pînă se trage un șut, poți mesteca un chewing-gum sau termina o linie, la table. Fazele explozive sînt puține. Spectacolul pentru ochi — și eu discut numai din punctul de vedere al ochiului — e minim, nu spun inexistent fiindcă mai există un Gruia, un Penu, vreun vicking... I-ar trebui, poate, o regulă a activizării ca la baschet, ca la ping-pong : după 30 de secunde, să zicem, echipa în atac pierde mingea dacă nu șutează. S-ar crea o panică, o presiune psihologică salutară, o întreagă tehnică s-ar modifica. Altfel, chiar un Țopescu n-are ce spune decît la cine-i mingea, adăugînd de bună seamă vîrsta jucătorului. (Atrag respectuos atenția tuturor telecomentatorilor de toate gradele și toate sporturile că precizarea vîrstei a ajuns un tic față de care trebuie luate măsuri — firește — radicale...).

În sfîrșit, aș îndrăzni să întreb de ce nu se suflă o vorbă la T.V. despre campionatul nostru de șah ? E acolo un paradis al prim-planurilor revelatoare de psihologii și caractere. Dar parcă aud marii telespecialiști argumentînd că șahul e prea static, prea abstract, ce mai tura-vura, un sport al minții...

BELPHEGOR

P.S. Incursiune în radiocronică : vă recomand — deși nu-l cunosc la față, n-am băut nici un pepsi împreună și nici o mătușă de-a mea nu e rudă cu vreo verișoară a dînsului — să-l urmăriți cu urechea pe Gh. Elisei ; mi se pare — după gustul meu — una din revelațiile sezonului oral.

PADELE-PAGAE

ORA MĂSURILOR FERME!...

Scriam săptămîna trecută despre nereușitul experiment încercat — fără adeziunea totală a specialiștilor — în pregătirea lotului reprezentativ, arătînd totodată cîteva din consecințele negative, reflectate concludent în atmosfera de muncă și, mai ales, în bilanțul general al rezultatelor din sezonul primului an după J.O. din Mexic.

Se pare că de adevărul acestor concluzii sînt convinși astăzi marea majoritate a specialiștilor, ca și a membrilor comitetului federal (chiar și alți factori cu răspundere în ceea ce privește destinele sportului nostru) și, în viitor, orientarea selecției și pregătirii echipei naționale va fi schimbată.

Ar fi o reconsiderare lucidă, absolut necesară, în deplină concordanță cu tradiția școlii românești de calac-canoe, cu misiunea onorantă a acestui sport — ca și a altora — de a reprezenta cu cinste România la viitoarele Jocuri Olimpice (și, pînă atunci, la campionatele mondiale — începînd cu ediția 1970, Copenhaga).

Dar, nu este suficient să se facă bilanțul și să se emită concluzii. Cred că în sportul nostru bate acum ora măsurilor ferme ! Biroul federal, înainte de toate, va trebui să vegheze ca măsurile adoptate să nu fie elaborate în pripă, să nu mai fie modificate — doar dacă în mod real ar fi necesar — și, mai ales, să fie aplicate consecvent, fără concesii, fără cedări. Federația de specialitate a dat deseori dovadă de o capacitate și clarviziune deosebite în aplicarea unor importante hotărîri care au decis în mare măsură progresul calaculul și canoei din țara noastră. Este, desigur, ceea ce trebuie să facă și acum, în condițiile răspunderilor sporite create de apropierea de mijlocul perioadei de pregătire pentru J.O., cînd — după opinia mea — se hotărăște aproape totul.

Mi se pare util (și cu înțelegerea „SPORTULUI" m-aș adresa și altor specialiști să-și spună cuvîntul) să sugerez biroului federal cîteva măsuri pe care practica muncii și pasiunea pentru acest sport mă îndeamnă să le consider eficiente în activitatea noastră viitoare.

Mă gîndesc, de exemplu, că trebuie precizată orientarea tuturor secțiilor (și cu deosebire a celor în care activează sportivi fruntași) spre probele olimpice, că în sezonul viitor campionatele naționale (programate la date care coincid cu cele din programul J.O.) ar trebui subordonate — pe planul interesului general — pregătirilor și verificărilor în vederea stabilirii unei ierarhii valorice naționale. Ar fi extrem de util ca după aceste campionate — deci la jumătatea „distanței" pînă la München — să putem evalua exact valoarea primelor echipaje la toate probele olimpice, să determinăm — implicit — decalajul existent, „golurile" la unele probe și, bineînțeles, să știm unde și cum trebuie să acționăm în viitor. Dar, se va înțelege, oare, de către toți că atunci cînd vorbim de componența și valoarea echipei naționale (în acest caz și de valoarea echipei olimpice) nu mai trebuie să facem meschinele socoteli pentru a stabili cîți sportivi au fost selecționați dintr-un club sau altul ?

Ce ar mai trebui să rețină atenția în cazul unei — sper apropiate — orientări spre o pregătire unificată și unitară a lotului reprezentativ ? Pe prim plan mi se pare necesar să fie pusă în viitor problema omogenizării morale, educarea lotului într-un spirit de interes colectiv în care să predomine dorința contribuției la victoria echipei, la obținerea unor performanțe de prestigiu, indiferent de numele și apartenența de club a celui care a reușit să urce pe podiumul învingătorilor. Nu pot să nu amintesc — în sprijinul acestei cerințe — faptul că la noi s-au pierdut, de exemplu, cunoștințele și deprinderea de a concura în probele de fond. De ce ? Pentru că — urmare a unor interese de club — au fost evitate antrenamentele tactice comune, de școală ale tuturor specialiștilor acestor probe, fiecare antrenor... temîndu-se ca un altul, sau alții, să nu-i răpească șansa unui loc fruntaș la campionatele naționale sau la altă competiție. Dar echipa reprezentativă a țării ?

Va trebui, fără îndoială, să se muncească ALTFEL nu numai ca orientare ci și ca volum, pasiune, pricepere. De aceea consider necesar că, în viitor, este nevoie, ca un număr mai mare de antrenori să fie folosiți — direct sau indirect — la munca anevoioasă de depistare a elementelor talentate, la pregătirea și selecția lor în loturile reprezentative. Privirile biroului federal, ale colegiului de antrenori, trebuie să se îndrepte cu toată sinceritatea spre acei antrenori — din toată țara — care manifestă competență și, în același timp, o entuziastă dorință de a obține rezultate. Cred că a sosit ora să se renunțe la criteriul selecției unor antrenori numai în baza rezultatelor anterioare, unele destul de vechi. Inutil, desigur, să mai subliniez faptul că angrenarea periodică a unor antrenori — în spiritul celor arătate mai sus — ar însemna pentru aceștia un sprijin eficient în ridicarea cunoștințelor profesionale și un puternic stimulent, reflectate nemijlocit mai apoi în calitatea muncii din secțiile respective.

Iată, dar, cîte lucruri — și am enumerat doar cîteva — își așteaptă rezolvarea. Să nu lăsăm să treacă acestă oră a măsurilor ferme !

Radu HUȚAN

În așteptarea gheții

VITEZIȘTII SE PREGĂTESC CU ASIDUITATE

Apropierea sezonului de patinaj viteză se simte pretutindeni. Se curăță și se reamenajează locurile care vor fi transformate în piste de gheață naturală, comisiile locale de specialitate pun la punct ultimele amănunte ale programului competițional, iar viteziștii se pregătesc asiduu în vederea startului. Iată cîteva vești din două importante centre ale țării.

BRAȘOV

Noul sezon este privit cu multă seriozitate de viteziștii din Brașov. În așteptarea gheții, brașovenii nu și-au permis nici un răgaz. Încă din plină vară ei și-au început pregătirile pe uscat, ajungînd la ora actuală la 12 ședințe săptămînal. Antrenorul **Ernest Ulrich** a fost destul de sever, solicitînd sportivilor eforturi în plus, care să le asigure o pregătire corespunzătoare. N-au lipsit din programul antrenamentelor pe uscat exercițiile de forță, crosurile (15—20 km), exerciții de imitație de patinaj în fața oglinzii, patinajul pe rotile (8—12 km), iar ca divertisment, ciclismul. S-a lucrat și pe patinoarul artificial din Poiana Brașov, efectuîndu-se 16 antrenamente de cîte 2 ore, în care s-au urmărit alunecarea pe gheață, mersul în linie dreaptă și turnantă, exerciții cu brațele etc.

Maeștrii sportului Crista Tracher și Andrei Okoș, împreună cu antrenorul lor Ernest Ulrich (mijloc).

În aceste zile, viteziștii brașoveni își continuă pregătirile pe două fronturi. Antrenorul E. Ulrich are sub îndrumarea sa grupa de performanță, care s-a mărit de la 4 sportivi la 8, și grupa de perspectivă, în rîndul căreia întîlnim peste 20 de tineri. În grupa de performanță, alături de maeștrii sportului **Crista Tracher** și **Andrei Okoș**, precum și de campionii și recordmanii la juniori **Anelise Ștefani** și **Laurențiu Căplescu**, au fost promovați seniorii **Alex. Boer** și **Ludovic Kovacs**, împreună cu juniorii **Geza Ballo** și **Emerik Pall.** În cealaltă grupă, găsim elemente între 10 și 15 ani și mulți viitori patinatori de nădejde ca Mariana Cusen, Cristina Jiga, Vasile Cusen, Doru Pop, Gh. Ludojan, Ionel Vona și Alex. Zsombori.

Viteziștii brașoveni au condiții excelente de pregătire și așteaptă cu încredere noul sezon competițional.

C. GRUIA
coresp. principal

TG. MUREȘ

Cei 32 de sportivi fruntași încadrați în secția clubului Mureșul își continuă pregătirea pe uscat, de 4 ori pe săptămînă, sub îndrumarea antrenorului Carol Gall, fost multiplu campion al țării. Se pune accent pe pregătirea fizică multilaterală și pe însușirea corectă a exercițiilor tehnice, imitîndu-se mersul pe patine. Pe pista de beton din parcul sportiv „23 August", recent mărită, se face patinaj pe rotile. Patinatorii practică o serie de ramuri de sport ajutătoare — atletismul, gimnastica etc.

La concursurile de control, toți sportivii au trecut cu succes examenele de pregătire fizică. Printre cei mai harnici și disciplinați se numără Ladislau Coroș, Carol Gombos, Carol Gall, Ladislau Fokt, Elisabeta Szakacs, Ecaterina Bernard, Eva Fokt, Emkö Giliga, Adriana Pleșan.

La Tg. Mureș se acordă o atenție deosebită și creșterii viitoarelor cadre. În secția clubului Mureșul activează copii între 10—14 ani, care sînt supuși unei atente pregătiri.

I. PĂUȘ — coresp. principal

PETROLUL – IN SUITA FAZELOR LITIGIOASE!

Fie-ne permis să începem relatarea partidei Petrolul — Steaua (restanță a primei etape) cu min. 18, atunci cînd, de fapt, s-a petrecut întîia fază demnă de consemnat: la un corner executat de Grozea, Sătmăreanu înalță mingea în marginea careului mic și Sfîrlogea prinde un „drop" spre colțul stîng al porții lui Suciu, în timp ce portarul militar urmărea ca hipnotizat traiectoria balonului. Acesta a ocolit, însă, prin grațiile Fortunei, poarta.

Am așteptat apoi să mai treacă alte zece minute ca să putem vedea un nou șut spre poarta Stelei (Dincuță, cu una din tradiționalele sale „explozive", care provoacă emoții doar în... tribune!). Și — în sfîrșit! — minutul 34 ne-a desfătat ochii cu **primul șut pe poartă al reprizei**: Bădin, fundașul central ploieștean, a trimis mingea cu capul, într-o lăudabilă încercare de a-și scoate basma curată propriul atac. Și a trebuit să păstrăm vie în memorie această fază, pentru că ea a rămas și singura din repriză, jucătorii din compartimentele ofensive dovedind în privința șuturilor pe poartă o avariție demnă de Hagi Tudose...

Dacă în prima repriză Petrolul a încercat tactica espectativei, în partea a doua a meciului a dat cîmp liber ofensivei, bizuindu-se și pe faptul că, practic, adversarul juca în 10 oameni, pentru că Iordănescu, intrat în primele minute în locul lui Creiniceanu, ce acuzase o întindere musculară, nici nu conta în joc. Semnalul l-a dat Sfîrlogea, care a avut un început de repriză debordant: după ce a șutat puternic de la 25 m (min. 48), Suciu reținînd cu greutate, el a tras cu efect, două minute mai tîrziu balonul ocolind de puțin poarta.

PETROLUL — STEAUA 0—0

Stadion Petrolul; timp ploios; teren moale; spectatori — aproximativ 15 000.

PETROLUL: M. Ionescu 8 — Gruber 7, Bădin 9, Crîngașu 8, Mocanu 9, Iuhasz 6, Moraru 6, Grozea 7, Dincuță 9, Cotigă 5, Sfîrlogea 7.

STEAUA: Suciu 8 (din min. 78 — Haidu) — Sătmăreanu 6, Hălmăgeanu 8, D. Nicolae 8, Vigu 7, Dumitriu III 6, Ștefănescu 6, Pantea 5, Tătaru 8, Voinea 7, Creiniceanu (din min. 10 Iordănescu 4).

A arbitrat **Ion Rus** ★★★, ajutat la linie de **Zoltan Szecsei și Petre Vamoș** — toți din Tg. Mureș.

„Trofeul Petschowschi" (pentru public): 9.

La tineret-rezerve: Petrolul — Steaua 1—0 (1—0).

Echipa gazdă domină apoi cu insistență, încercînd să deschidă scorul fie prin lansări în adîncime pe culoare centrale (Cotigă și Grozea), fie prin șuturile puternice ale lui Dincuță, expediate de la distanță. Tentativele nu sînt însă încununate de succes pentru că D. Nicolae și Hălmăgeanu sînt prompți și decișI Primul a fost păcălit o singură dată (min. 61), cînd Cotigă a recuperat un balon în careul mic și Suciu a trebuit să-i plonjeze curajos la picioare, iar Hălmăgeanu un minut mai tîrziu a deviat mingea în corner, cu vîrful bocancului din fața aceluiași Cotigă, ce țișnise decisiv spre buturi. În această parte a jocului, Steaua a șutat o singură dată pe poartă (min. 73) cînd Vigu a trimis balonul, puternic și neașteptat, de la 35 m, spre colțul porții lui M. Ionescu, acesta fiind nevoit s-o boxeze în corner.

Și totuși, în min. 78, Petrolul a înscris, golul însă nefiind validat de arbitrul Ion Rus. La centrarea înaltă a lui Cotigă, Suciu a prins balonul prin săritură, nejenat de nimeni, dar în cădere s-a lovit puternic la umăr, pierzîndu-și pentru un moment cunoștința. Sfîrlogea a cules balonul, introducîndu-l în poartă. Arbitrul a anulat, însă, golul pe motiv că jucătorii ploieșteni au scos mingea din mîinile lui Suciu. Grozea și Sfîrlogea ne-au declarat însă după meci că portarul militar, rămas la pămînt, scăpase mingea din mînă. Așa am văzut, de altfel și noi, din tribună, opinînd deci pentru valabilitatea golului. Se pare că fazele litigioase se țin în continuare scai de jucătorii petroliști în acest tur de campionat.

Paul SLAVESCU

ÎN MECI AMICAL, RAPID—ARTA GRAFICĂ 7—1 (3—1)

Ieri, pe afișul sportiv al Capitalei a figurat și meciul de verificare al Rapidului în compania echipei Arta Grafică, din categoria oraș, care a adus în potcoava Giulești lor obișnuiții suporteri ai feroviarilor. Partida a plăcut mult celor prezenți, Arta Grafică luîndu-și în serios rolul de sparing-partener (de altfel, Răducanu și Rămureanu au apărat, pe rînd, poarta echipei oaspe). Feroviarii, cu gîndul la meciul de duminică, cu Farul, au jucat bine, cîștigînd clar: 7—1 (3—1). Pentru Rapid, golurile au fost semnate de Petreanu 4, Dumitru, Neagu și Năsturescu.

G. DINU

CLASAMENTUL DIVIZIEI NAȚIONALE A DUPĂ RESTANȚA DE IERI

1. Dinamo Buc.	12	8	1	3	26—13	17
2. Rapid	12	6	4	2	20—11	16
3. Univ. Craiova	12	6	3	3	19—14	15
4. Dinamo Bacău	13	5	4	4	19—16	14
5. Jiul	13	6	2	5	18—17	14
6. Steagul roșu	13	7	0	6	22—23	14
7. U.T.A.	13	6	2	5	18—20	14
8. Steaua	12	5	3	4	28—19	13
9. F. C. Argeș	12	5	3	4	24—17	13
10. Farul	13	6	1	6	16—20	13
11—12. Petrolul	12	4	4	4	14—14	12
11—12. „U" Cluj	13	3	6	4	16—16	12
13. Crișul	13	4	2	7	18—27	10
14. C.F.R.	13	4	2	7	11—22	10
15. Politehnica	13	3	2	8	11—16	8
16. A. S. Armata	13	3	1	9	11—26	7

ARBITRII MECIURILOR DIVIZIEI A

ETAPA A XIV-A

● STEAUA — DINAMO BACĂU: Gr. Bîrsan (Galați) ajutat la linie de I. Chilibar (Pitești) și V. Liga (Galați);

● JIUL — CRIȘUL: C. Petrea ajutat la linie de M. Cițu și C. Manusaride (toți din București);

● RAPID — FARUL: Al. Alexe (Rm. Vîlcea) ajutat la linie de P. Badea și O. Calugherovici (ambii din Brașov);

● C.F.R. — UNIV. CRAIOVA: G. Popovici ajutat la linie de M. Sadoveanu și A. Paraschiv (toți din București);

● POLITEHNICA — DINAMO BUCUREȘTI: E. Vlaiculescu ajutat la linie de N. Cursaru și M. Vasiliu (toți din Ploiești);

● A. S. ARMATA — „U" CLUJ: S. Birăescu ajutat la linie de G. Blau și I. Boroș, (toți din Timișoara);

● F. C. ARGEȘ — PETROLUL: A. Bentu ajutat la linie de R. Stîncan și G. Vasilescu I. (toți din București);

● STEAGUL ROȘU — U. T. A.: V. Dumitrescu ajutat la linie de M. Bică și R. Buzdun (toți din București).

Azi, pe stadionul Republicii

Selecționata de juniori - Dinamo Buc. (tineret)

Astăzi are loc pe stadionul Republicii, cu începere de la ora 14.45, ultima verificare a lotului național de juniori, înaintea plecării în U.R.S.S., unde, la 30 noiembrie, va întîlni selecționata omologă a țării gazdă în cadrul preliminariilor U.E.F.A. Partenerul de astăzi: echipa de tineret Dinamo București.

PROF. A. NICULESCU VA ASISTA LA MECIUL UNGARIA – CEHOSLOVACIA

După cum sîntem informați, prof. Angelo Niculescu, antrenorul echipei naționale, pentru a cunoaște una dintre posibilele adversare ale reprezentativei României în turneul final al C.M. din Mexic, va pleca la Marsilia, unde va asista, la 3 decembrie, la mansa a III-a a meciului Ungaria — Cehoslovacia. Acest meci va desemna cîștigătoarea grupei a II-a a preliminariilor C.M.

DUMINICĂ, LA LUGOJ: C.S.M. REȘIȚA — GAZ METAN

Deoarece secția de fotbal C.S.M. Reșița este sancționată cu ridicarea dreptului de organizare de meci oficial pe teren propriu, partida C.S.M. Reșița — Gaz metan Mediaș, din campionatul diviziei B — seria a II-a, se va disputa duminică la Lugoj.

INDISCREȚII

RAPIDISTE

Duminică, la Cluj, Rapid a apărut pe teren fără unul din principalii artizani ai victoriei asupra dinamoviștilor bucureșteni, mult discutatul talent al Giuleștiului, Dumitru. Întîlnindu-l surîzător — cu-n aer degajat, pe chip și în mișcări — înaintea jocului și aflînd că nu este titular, m-am gîndit că poate are vreo afecțiune internă și că zîmbetul său este o bravadă. L-am întrebat dacă are cumva vreo întîndere? Mi-a răspuns în argou, „am întîndere la... antrenori", ciuri considerabil, era mare nevoie într-o partidă grea, ca cea cu „U". Și, totuși, Dumitru n-a jucat...

Misterul acestei ultime hotărîri l-am aflat de la cîțiva jucători rapidiști. Consultați fiind de către antrenorul Bărbulescu dacă Dumitru merită — după dispariția sa — să apară pe teren, colegii săi au răspuns ferm: „CHIAR DACĂ PIERDEM CU 10—0, PUȘTIUL NU JOACĂ!"

Fotbaliștii feroviari s-au gîndit, desigur, la mai multe lucruri luînd această hotărîre. **Conștienți de riscul pe care-l implica absența unui om de mare randament** (cu atît mai mult cu cît și celălalt mijlocaș, Dinu, nu juca, fiind suspendat), rapidiștii au ales SOLUȚIA OMENIEI, **oferindu-i tînărului lor coleg o splendidă lecție etică.**

A înțeles, oare, Dumitru această lecție?

Lupescu, unul din cei mai serioși fotbaliști din România, mă ruga să nu fac public acest „caz", asigurîndumă că vor căuta ei, rapidiștii, să-l aducă pe Dumitru pe calea cea bună.

Iartă-mă că nu ți-am respectat rugămintea, dragă Culai, dar Dumitru este fotbalistul pe care mulți îl văd mergînd în Mexic. Pentru că este plin de talent. **De la Dumitru, nu numai voi, coechipierii săi, aveți pretenții deosebite, ci zeci, sute de mii de iubitori ai fotbalului care cred în el. Avînd drepturi — și această credință a publicului este un adevărat cec în alb —, LUI DUMITRU ÎI INCUMBĂ ȘI ANUMITE OBLIGAȚII.**

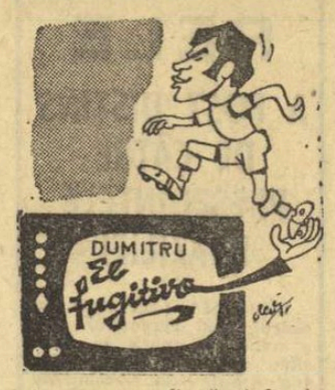

tat care n-ar fi văzut lumina tiparului între aceste rînduri dacă, ulterior, n-aș fi aflat cu exactitate despre ce fel de „întindere" este vorba.

Pe scurt, după evoluția sa excelentă din meciul cu Dinamo, Dumitru nu s-a mai prezentat la echipă, pe motiv că... clubul nu și-ar fi respectat anumite promisiuni față de persoana sa. Vineri, lotul Rapidului a plecat la Cluj fără el. Sîmbătă a apărut în orașul de pe Someș și Dumitru, adus fiind, după „descoperirea" sa în București, de către unul dintre conducătorii echipei feroviare. Rațiunea deplasării sale de ultim moment, cu sacrificii, era limpede. De Dumitru, jucător de bază, al cărui aport a fost în atîtea meciuri considerabil, era mare nevoie într-o partidă grea, ca cea cu „U". **Și, totuși, Dumitru n-a jucat...**

Misterul acestei ultime hotărîri l-am aflat de la cîțiva jucători rapidiști. Consultați fiind de către antrenorul Bărbulescu dacă Dumitru merită — după dispariția sa — să apară pe teren, colegii săi au răspuns ferm: „CHIAR DACĂ PIERDEM CU 10—0, PUȘTIUL NU JOACĂ!"

Fotbaliștii feroviari s-au gîndit, desigur, la mai multe lucruri luînd această hotărîre. **Conștienți de riscul pe care-l implica absența unui om de mare randament** (cu atît mai mult cu cît și celălalt mijlocaș, Dinu, nu juca, fiind suspendat), rapidiștii au ales SOLUȚIA OMENIEI, **oferindu-i tînărului lor coleg o splendidă lecție etică.**

A înțeles, oare, Dumitru această lecție?

Lupescu, unul din cei mai serioși fotbaliști din România, mă ruga să nu fac public acest „caz", asigurîndumă că vor căuta ei, rapidiștii, să-l aducă pe Dumitru pe calea cea bună.

Iartă-mă că nu ți-am respectat rugămintea, dragă Culai, dar Dumitru este fotbalistul pe care mulți îl văd mergînd în Mexic. Pentru că este plin de talent. **De la Dumitru, nu numai voi, coechipierii săi, aveți pretenții deosebite, ci zeci, sute de mii de iubitori ai fotbalului care cred în el. Avînd drepturi — și această credință a publicului este un adevărat cec în alb —, LUI DUMITRU ÎI INCUMBĂ ȘI ANUMITE OBLIGAȚII.**

Și poate că lecția „Rapid — Dumitru" am fi tratat-o, totuși, cu discreție, dar, mai știi, poate că prinde bine și altora...

Vagonul 14 al rapidului 32 Cluj — București. Într-o cușetă, Dan, cel care a făcut să curgă un riu de cerneală despre el, s-a culcat „echipat". Mai exact, în locul bluzei de la pijama, a îmbrăcat un tricou... elvețian.

— Îl am de la Lausanne — *ne-a spus valorosul nostru internațional.* De atunci, dorm în fiecare noapte cu el și visez Mexicul...

Desene de **AL. CLENCIU**

Nu mică ne-a fost mirarea, la sfîrșitul partidei „U" — Rapid, auzindu-l pe juniorul Munteanu (căruia pentru evoluția bună i-am pus nota 8) proferînd injurii birjărești la adresa arbitrului Rainea.

Nici n-a ajuns încă fotbalist adevărat și uite ce a luat de la unii din confrații săi maturi juniorul Munteanu! Ne întrebăm cum o să se comporte el cînd o să ajungă senior?

M. POPESCU

EMULAȚIA PENTRU MEXIC

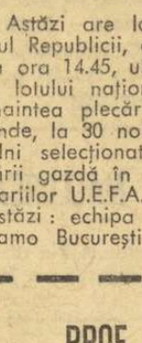

Cei care răspund de selecția echipei naționale se gîndesc — desigur — de pe acum la alcătuirea unui lot cît mai valoros pentru finalele campionatului mondial 1970, deoarece în Mexic nu plecăm doar pentru că ne-am calificat, ci pentru a reprezenta cu cinste fotbalul românesc.

Pînă acum am avut „etape", — urmează însă partea cea mai grea, pregătirea și realizarea întocmai a unui plan de bătaie bine gîndit.

Lărgirea lotului actual cu jucători de clasă egală sau apropiată de a celor mai buni este prima condiție a unei înțelepte strategii care-și propune obiective majore într-o asemenea întrecere de drapele, — și pentru că jucătorii de clasă continentală nu abundă în fotbalul nostru, cred că ar trebui să se meargă pe linia:

— recuperării tuturor marilor talente existente în cluburile noastre;

— folosirii unor elemente de mare viitor, considerate pînă acum ca fiind prea „crude" ca vîrstă (cum e cazul lui Dumitru de la Rapid), deoarece am fost întotdeauna de părere că fotbalul nu se joacă cu buletinul de populație în buzunar;

— descoperirii altor tineri valoroși, de excepțională dotație naturală, cărora li s-ar putea asigura o „creștere" și o pregătire corespunzătoare pînă la plecarea expediției.

BALONUL e ROTUND

Politica echipei naționale trebuie să prevadă acțiunea de depistare a jucătorilor pentru un lot lărgit, cît mai echilibrat și omogen, pentru ca plecarea noastră pe continentul american să nu aibă nimic din caracterul unei simple aventuri atlantice.

Trebuie realizat numărul de „22" tricolori, cifră fixă, magică și obsesivă spre care aspiră orice selecționer din țările calificate pentru Mexic.

Lotul inițial va trebui să fie mult mai larg și să se restrîngă apoi treptat, astfel încît la momentul oportun să se poată trece la operațiunea cea mai delicată, nominalizarea definitivă a celor 22 „aleși".

Antrenorii naționalei nu pot fi lăsați singuri în fața acestei sarcini dificile; este necesară o coniucrare generală, pornind de la toate nivelele, sînt bune orice informații și sugestii bine intenționate, din partea oricui, se impune o muncă asiduă a antrenorilor de cluburi pentru pregătirea specială a celor vizați, sperăm mult de la efortul ambițios al jucătorilor, astfel încît cînd va suna ora să fie pregătit tot ce avem mai bun în fotbalul nostru, pentru Mexic.

Credem că accentul trebuie să cadă cu deosebire pe munca, de mare onoare și responsabilitate, dusă în acest sens la cluburi, — și eu aș sugera federației să acorde distincții speciale și premii tuturor antrenorilor care vor da jucători lotului.

Dar mai presus de această strădanie — în care personal cred — ce se cere antrenorilor noștri de fotbal, consider ca un factor determinant de rezultate din cele mai fecunde emulația dintre jucători înșiși pentru a ajunge în posesia unui tricou național la „mondialele" din anul viitor.

Din acest punct de vedere nici membrii lotului actual n-ar trebui să se considere titularizați sigur, ci să se pornească de la premisa că nu avem, la ora prezentă, „senatori de drept" în echipa națională — în accepțiunea absolută a cuvîntului — și că lupta pentru plecare este deschisă oricărui fotbalist român. Căci cei consacrați trebuie să-și apere prestigiul, astfel ca momentul alegerii să-i găsească în plenitudinea forțelor fizice și a valorii lor adevărate — reprezentînd echilibrul ideal dintre viața particulară și efortul sportiv — iar cei „probabili" și ulterior „siguri", ca urmare a unui lung șir de strădanii și renunțări.

Vraja Mexicului oferă generației actuale prilejul unic al marii bătălii stimulative între cei mai buni jucători ai țării, cunoscuți unii dintre ei, iar alții poate anonimi încă, pentru o recompensă inestimabilă, echivalentă cu împlinirea unui vis.

Emulația pentru Mexic pune fiecărui „candidat" virtual probleme de auto-cunoaștere și autodepășire — și implică instrumentarea unui proces personal de eliminare conștientă a tuturor scăderilor și imperfecțiunilor proprii — începînd cu cele morale, de viață privată și de comportament social și sfîrșind cu minusurile în pregătirea fizică și tehnico-tactică de la antrenamente — fiindcă e greu să devii superior altora cînd n-ai reușit măcar pe tine să te întreci...

Petre STEINBACH

LA 30 NOIEMBRIE, U.R.S.S. — ROMÂNIA ÎN PRELIMINARIILE U.E.F.A.

UN MECI DECISIV PENTRU CALIFICARE?

„Vom face tot posibilul pentru a obține măcar un rezultat egal!" — ne declară antrenorul Gh. Ola

Reporterul se află față-n față cu antrenorul principal al reprezentativei de juniori, profesorul Gh. Ola. Subiectul discuției? Bineînțeles, preliminariile turneului U.E.F.A. '70, pe care elevii lui Gh. Ola le vor „ataca" în ultima zi a acestei luni.

— Așadar, sorții au decis: Batumi, 30 noiembrie, U.R.S.S. — România, în primul joc al preliminariilor. V-aș ruga să-i informați pe cititorii noștri cu ce echipă plecați la drum, care sînt jucătorii de care vă legați nădejdile de a ajunge, anul viitor, în Scoția... Aș vrea să-mi răspundeți la întrebarea dacă lotul deplasat recent în Coreea, la „speranțele olimpice", a fost supus modificării, sau dacă el a rămas același?

— Am să încep cu... sfîrșitul! Echipa deplasată în Coreea n-a suferit multe modificări și, în linii mari, ca va fi aliniată și la Batumi. Ca să fiu mai exact: dintre cei 17 jucători convocați la București, luni 24 noiembrie, numai patru reprezintă nume noi: portarul Franck, de la Victoria Carei, fundașul Roman, de la C.I.L. Sighet, atacanții Marcovici și Georgescu, de la Crișul Oradea și, respectiv, Metalul Tîrgoviște — toți remarcați indeobște în ultimul meci al reprezentativei secunde de juniori, de la Tîrgoviște, împotriva Cehoslovaciei. În rest, cu excepția lui Vlad și Vișan, aflați în convalescență după niște accidente mai vechi, nimic nou...

— Ce înțelegeți prin nimic nou?! V-aș solicita să-i nominalizați pe toți ceilalți selecționabili.

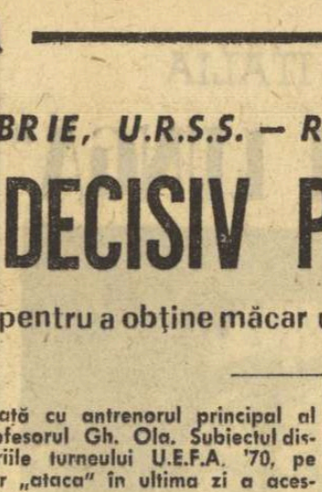

Prof. Gh. OLA

— Purcaru (Metalul Tr. Severin) — portar; Ciocan (Minaur Zlatna), Dobrău (Dinamo București), Sameș și Deheleanu (Steaua), Sătmăreanu (Crișul) — fundași; S. Gabriel (Metalul București), Gligorie (Steaua), Hajnal (A.S.A. Tg. Mureș) — mijlocași; Atodiresei (U.T.A.), Helvei (Victoria Carei), Năstase (Progresul București), Ghergheli (Unirea Cristur) — atacanți.

— Din această enumerare reiese că echipa posedă o „coloană vertebrală" de divizia A: SĂTMĂREANU, HAJNAL și ATODIRESEI... În ceea ce-i privește pe ceilalți, prezența multor divizionari C — FRANCK, ROMAN, CIOCAN, HELVEI, GHERGHELI — obligați să joace duminică de duminică partide de campionat cu duritatea cunoscută în această divizie — constituie promisiunea unei experiențe competiționale. Avem — se pare — o echipă echilibrată, destul de puternică, ce nu se deplasează la Batumi cu gîndul de... a scăpa cu cît mai puține goluri! Ne-ar interesa, însă, aproape în egală măsură, și cîteva amănunte asupra adversarului, reprezentativa U.R.S.S., pe care ați văzut-o evoluînd în Coreea și care — să nu uităm — ne-a eliminat în primăvara trecută, la Zwickau, din U.E.F.A. '69...

— Înainte de toate, aș vrea să fac o distincție netă între echipa pe care antrenorul Liadin a adus-o la Phenian și cea care ne-a întrecut, la limită, în turneul U.E.F.A. Toți jucătorii văzuți în Coreea au, aș zice, o clasă peste cei aliniați la Zwickau. Actualmente, formația sovietică se bucură de aportul a 9 jucători din divizia A, între care fundașul central Zviagințev și atacantul Sevcenko — fiul fostului internațional, la ora prezentă golgeterul lui Neftianik Baku, antrenată chiar de tatăl său — mi s-au părut piesele cele mai importante. În general, se poate spune că sovieticii au o echipă masivă, rapidă, cu o apărare forte, cu un excelent coordonator și cu două vîrfuri pătrunzătoare, între care Sevcenko este un fel de Dumitrache mai tînăr.

— După cum deducem din afirmațiile dumneavoastră, gazdele noastre de duminica viitoare ne vor înfrunta cu un team redutabil... Să înțelegem de aici că balanța rezultatului este a priori înclinată de partea echipei lui Liadin?

— Nu, nici vorbă! Cunoscînd jocul juniorilor sovietici, voi căuta să pregătesc, prin antrenamente tactice, cele mai nimerite arme pentru a le contracara atuurile. Sper ca pe gazonul din Batumi intențiile mele și ale colegului Gorgorin să se materializeze printr-un joc bun.

— Îndrăzniți un pronostic?

— Știu eu, mi-e foarte greu. Vom face tot posibilul pentru a obține măcar un rezultat de egalitate, care ar însemna, cred, o mare șansă în calificare, căci, în mod normal, ecalaltă echipă din serie, Polonia, nu poate emite mari pretenții.

Ovidiu IOANIȚOAIA

Obiectiv: Mexic '70

DOUĂ VARIANTE ȘI CÎTEVA IDEI... (II)

PE MARGINEA PREZENTĂRII PLANULUI DE PREGĂTIRE A ECHIPEI NAȚIONALE

Planul de pregătire a echipei naționale în vederea unei mai bune reprezentări la turneul final a constituit punctul doi pe ordinea de zi a ședinței lărgite a Biroului federal de care discutam în numărul nostru anterior.

DEOCAMDATĂ DOUĂ VARIANTE

Expus în linii mari (numai ideile directoare), planul întocmit de o comisie tehnică a înfățișat, deocamdată, două variante, amîndouă trebuind să țină cont de faptul că în ziua de 8 mai tricolorii români urmează să decoleze spre Mexic, locul de desfășurare a celei de-a IX-a ediții a „Cupei Jules Rimet", turneul final.

DEOSEBIRI STRUCTURALE

Privind cele două variante din chenarul alăturat, deosebirile de esență sînt evidente: *În „varianta I"*, SE PREVEDE CA 3 ETAPE ALE RETURULUI SĂ SE DESFĂȘOARE ÎN TOAMNA ACEASTA, ÎN ZILELE DE 10, 14 ȘI 17 DECEMBRIE, DECI ÎN CONTINUAREA PRIMEI PĂRȚI A CAMPIONATULUI.

VAR. I	VAR. a II-a
10, 14, 17 XII 3 etape ale turului	7 XII — ultima etapă a turului
20 — 28.XII refacere	10—20.XII
28.XII.—2.I. preg. turneu	20.XII.—2.I.
4.I.—10.II — turneu	4.I.—10.II.
10—18.II refacere	10—20.II
1.—15.III. preg. la cluburi	20.II.—1.III.
15.III.—19.IV etape campionat	1.III—19.IV.
30.IV joc cu Iugoslavia	30.IV
1—7.V. preg. la altitudine	1—7.V.
8.V. plecarea în Mexic	8.V.

Devansată astfel, *întrecerea divizionarelor A va fi reluată abia la 15 martie* PENTRU A OFERI CLUBURILOR POSIBILITATEA UNEI MAI LUNGI PERIOADE DE OMOGENIZARE A „11"-LUI LOR DE BAZĂ, în care sînt, firește, incluși și jucătorii selecționabili.

Potrivit „variantei a II-a", RETURUL CAMPIONATULUI AR URMA SĂ ÎNCEAPĂ LA 1 MARTIE ȘI SĂ SE ÎNTRERUPĂ LA 19 APRILIE, după consumarea a 8 etape.

În ambele variante, turneul de iarnă (4.I—10.II, în Africa și America) și meciul amical cu Iugoslavia (30.IV. la București) constituie puncte (obiective importante) comune.

IDEI SURVENITE ULTERIOR

Supuse dezbaterilor (în dorința de a se ajunge la cea mai bună soluție) cele două variante au generat și alte idei demne de a fi luate în discuția tehnicienilor noștri; idei — corective, exprimate în cadrul ședinței (de către ing. *V. Economu*, prof. *Adrian Petrușanu* etc., etc.) sau în zilele imediat următoare ședinței. Ieri dimineață, de pildă, antrenorul Angelo Niculescu (adept, în linii mari, a celei de a II-a variante), ne spunea că s-a gîndit să propună ca 4 etape ale returului să se desfășoare la intervale mai mici (duminică, miercuri, duminică, miercuri) mai aproape de sistemul de disputare a jocurilor din cadrul seriilor turneului final, pentru a putea observa, din timp, cum răspund jucătorii selecționabili la solicitări.

Aceste patru etape la care s-a oprit antrenorul principal al echipei naționale ar urma să se desfășoare la 22, 25, 29 martie și 1 aprilie.

Sintetizînd și alte păreri, culese de noi de la specialiști care au participat la ședința lărgită a biroului federal, ni se pare util să inserăm aici și alte cîteva puncte de vedere interesante, apropiate sau nu celor două variante:

„Continuarea activității competiționale cu încă trei etape (deci varianta I) în sezonul în curs, deoarece, din punct de vedere climatic, se dovedește că toamna se prelungește în iarnă, iar primăvara începe mai tîrziu decît vrea...calendarul. Aceasta oferă posibilitatea ca returul să înceapă ceva mai tîrziu (chiar la 15 martie) evitîndu-se jocurile în condiții dificile, pe noroi, ce se soldează pentru fotbaliști cu ruperi de ligamente sau cu rupturi musculare".

„...Renunțarea la jocurile prevăzute în Africa, astfel ca turneul de iarnă să înceapă, de pildă, două săptămîni mai tîrziu, cu meciurile din America de Sud. În felul acesta, ar crește, în timp, perioada de recuperare (să zicem, între 18.XII. și 2.I.), iar pregătirea fundamentală, de tonificare, dinaintea turneului, s-ar efectua și ea în condiții mai bune".

Iată o serie de idei — amendament la variantele expuse în ședința lărgită de care ar trebui să se țină, cît de cît, seama în elaborarea variantei definitive care va fi adoptată vinerea viitoare.

G. NICOLAESCU

Astfel restructurată, varianta propusă de prof. Angelo Niculescu ar fi următoarea: 10.XII.—20.XII pentru refacere; 20.XII.—2.I., pregătirl în vederea turneului; 4.I.—10.II, efectuarea turneului; 10.II.—20.II, repaus într-o localitate montană; 20.II.—8.III, pregătire la cluburi, supravegheată de către antrenorii lotului; 8.III.—26.IV, participare la jocurile de campionat; 30.IV, meciul cu Iugoslavia; 1.V.—7.V., pregătire la altitudine; 8.V. plecarea în Mexic.

LOTO — PRONOSPORT

CONCURS DE VITRINE

Săptămîna trecută a avut loc la București un concurs de vitrine la care au participat toți vitrinerii direcțiilor județene Loto-Pronosport. Concursul a avut ca scop modernizarea aspectului agențiilor de vînzare și — în special — al vitrinelor.

Clasamentul este următorul: 1. Teodorescu Viorel — București; 2. Constantinescu D. — Ilfov; 3. Lepardă Ramona — București; 4. Kossa Gheorghe — Bihor; 5. Miclos Iosif — Cluj; 6. Barb Nicolae — Brașov.

Mențiuni: Arkosi Rozalia — Cluj; Frunză C. — Brașov; Mardan Aurel — Brăila; Ionescu Vasile — Buzău; Alexandrescu C. — Dolj; Avăcăriței D. — Bacău; Ianovici Zoltan — Mureș; Schuller Liana — Sibiu; Teodorof Victoria — Constanța; Vasile Maria — Argeș; Secară Atanase — Galați și Iacob Vasilica — Dîmbovița.

NUMERELE EXTRASE LA CONCURSUL PRONOEXPRES NR. 48 DIN 26 NOIEMBRIE

EXTRAGEREA I: 1 39 15 23 43 11.

Fond de premii: 364.402 lei.

EXTRAGEREA a II-a: 5 4 43 17 2 12 22.

Fond de premii: 312.258 lei.

Plata premiilor la acest concurs se va face astfel:

În Capitală: de la 4 decembrie pînă la 10 ianuarie 1970 inclusiv.

În țară: de la 8 decembrie pînă la 10 ianuarie 1970 inclusiv.

PREMIILE TRAGERII LOTO DIN 21 NOIEMBRIE

EXTRAGEREA I: Categoria a II-a: 4 variante a 26 891 lei; a III-a: 119,45 a 1 126 lei; a IV-a: 363,55 a 370 lei; a V-a: 825,70 a 195 lei.

EXTRAGEREA A II-A: Categoria A: 0,25 variante a 73 983 lei; B: 1,75 a 42 277 lei; C: 8,60 a 8 603 lei; D: 794,30 a 100 lei.

Premiul de categoria A este compus dintr-un singur bilet sfert și este cîștigat de către participantul DIMITRIU PAUL, din Petroșani.

● La concursul organizat de Programul Loto-Pronosport cu privire la rezultatul meciului România — Grecia s-au înregistrat 552 cupoane care au indicat scorul final și la pauză. Premiile oferite prin tragere la sorți au revenit următorilor: Tulbure Ion din Orăștie (un aparat de radio „Albatros" cu tranzistori); Dovlețiu Sofia din București (3 m. stofă) și Grigore Emil din Ploiești (un aparat foto „Cealka").

Toți ceilalți cîștigători primesc cîte un abonament pe 6 luni la Programul Loto-Pronosport începînd de la 1 ianuarie 1970.

CORESPONDENȚĂ DIN ITALIA

„SÎMBĂTA CEA MAI LUNGĂ"

„Triumf!", „Lumea e a noastră!", „Naționgla și Benvenuti — Italia a învins prin k.o. I", „Sîmbăta k.o.-urilor", „În Mexic pentru a învinge" — iată cîteva titluri cu care ziarele sportive și de alte profiluri au început cronicile lor (cu o zi întîrziere, din cauza grevei tipografilor care a împiedicat editarea presei duminică dimineața) despre cea mai lungă, cea mai chinuitoare, cea mai exaltantă sîmbătă sportivă pe care și-o amintește Italia în mulți, foarte mulți ani.

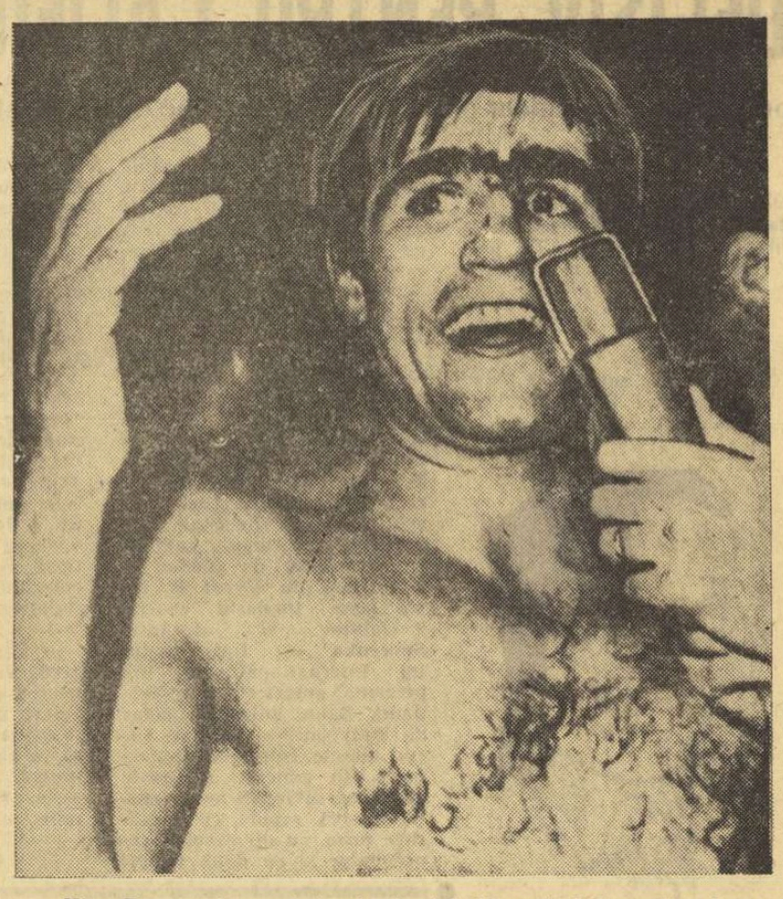

Nino Benvenuti savurîndu-și triumful, la capătul dramaticei lupte cu Rodriguez.

Nu toți cititorii români care ne urmăresc de cîtva timp știu că circulația în Italia este ceva haotic, frenetic în orașe și pe autostrăzi : coloane interminabile de mașini care merg cu viteza pietonului, încît devine firească întrebarea : de ce-și mai cumpără italienii mașini? Ei bine, sîmbătă Italia întreagă, de la Brennero pînă în Sicilia, putea fi străbătută, fără teamă de penalizare, cu orice viteză : șoselele și orașele erau pustii. Italia — repetăm, Italia — se închisese în case și în localurile unde existau televizoare, în fața cărora populația a rămas de la primele ore ale după-amiezii pînă noaptea tîrziu.

Sportivii și suporterii italieni s-au înveselit deodată. Nu au avut timp să-și curme emoțiile pentru meciul de fotbal, brusc limpezit de un gol magistral al lui Mazzola, pe care cine știe din ce motiv cronicarii televiziunii și ai radiodifuziunii s-au încăpățînat să-l tarifeze drept banal, în timp ce nouă ne-a apărut ca o bijuterie a promptitudinii, a inteligenței fotbalistice, a rapidității de concepție și de execuție.

Italia — R.D. Germană a durat, așadar, doar... șapte minute. Apoi a fost doar o promenadă : golurile lui Domenghini (magnific conceput de Riva) și Riva (fascinantă execuție cu capul, din plonjon) nu au fost decît corolarul logic al unei superiorități tehnice indiscutabile. Italia a învins pentru că între azzurri și jucătorii din R.D.G. este o diferență de trei sau patru clase. Italia a învins, apoi, deoarece a știut să aplice la perfecție „tactica italiană", care e aceea de a pune adversarul pe picior greșit, în ansamblu, prin surprindere, grație, îndeosebi, atacului italian — POATE CEL MAI BUN DIN LUME LA ORA ACTUALĂ.

Dar, pentru iubitorii de sport peninsulari „sîmbăta lungă" nu se sfîrșise. Seara tîrziu, un alt idol al publicului, Nino Benvenuti, își punea titlul în joc în fața unui pugilist de ridicată valoare cum este americanul Rodriguez. Și aici drama a fost îndelung trăită de 15 000 de spectatori prezenți în Palazzo dello Sport din Roma și de milioane de telespectatori care s-au zbuciumat, au suferit și s-au bucurat deopotrivă timp de 11 interminabile reprize.

Trebuie să precizăm că ajunul meciului a fost ca niciodată polemic, și nu puțini dintre ziariștii de specialitate s-au pronunțat împotriva modului de pregătire al lui Benvenuti. O polemică ce a fost apoi alimentată de primele reprize, cînd americanul l-a maltratat pe triestin cu dure și repetate lovituri dărîmătoare în coaste. Părea chiar că pentru steaua lui Nino a sosit ora apusului. În repriza a unsprezecea a intervenit însă miracolul : un croșeu de stînga de o forță teribilă și o precizie fantastică s-a abătut ca un trăznet în vîrful bărbiei boxerului negru. *Rodriguez s-a prăbușit ca o casă rămasă dintr-o dată fără temelie. Nu mai era nimic de făcut : K.O. ! Unul dintre cele mai înspăimîntătoare și, în același timp, spectaculoase k.o.-uri transmise vreodată de televiziune, triumful cel mai exaltant al unui campion ale cărui limite ne rămîn, poate, și astăzi, necunoscute.*

Așa s-a terminat sîmbăta exaltării sportive italiene. Și, în lipsa ziarelor, *televiziunea a oferit, duminică seara abonaților săi un reportaj filmat de o rară frumusețe și de o palpitantă actualitate : un colocviu între ziariști și sportivi. Primii în studiourile televiziunii din Roma, ceilalți alături de familie, în casele lor, unde ochiul curios al micului ecran a intrat să le țină companie.*

Riva și Benvenuti : de sîmbăta trecută nu se vorbește decît de ei în Italia. Și, totuși, acești doi sportivi minunați, pe care Italia are privilegiul să-i posede, sînt acum uniți într-o soartă crudă : Riva s-a ales cu o entorsă la genunchiul drept în faza marcării primului gol al meciului (după numai 7 minute), în urma căreia piciorul i-a fost pus în ghips și va trebui să rămînă departe de terenul de joc timp de cîteva săptămîni ; Benvenuti a căpătat în repriza a cincea a epicei întîlniri cu Rodriguez o rană în mijlocul frunții, între arcade, pentru care au fost necesare mai bine de douăzeci de puncte de sutură.

...Și gloria, și succesul cel mai dorit se plătesc uneori — ba foarte adesea — cu prețul cel mai scump.

Cesare TRENTINI

RECORD MONDIAL LA HALTERE

BERLIN, 26 (Agerpres). — Cu prilejul întîlnirii de haltere dintre selecționatele R. D. Germane și R.S.S. Letone, desfășurată la Gräfenroda, sportivul sovietic G. Ivancenko a stabilit un nou record mondial la categoria mijlocie, ridicînd la totalul celor trei stiluri 492,500 kg (vechiul record mondial era de 490 kg).

MECIUL DE RUGBY IRLANDA DE NORD - R.S.A. A FOST ANULAT !

BELFAST, 26 (Agerpres). — Meciul de rugby care trebuia să opună simbătă la Belfast selecționatele Irlandei de nord și Republicii Sud-Africane a fost anulat. Într-un comunicat publicat la Belfast, autoritățile locale motivează această hotărîre prin imposibilitatea de a menține ordinea.

După cum se știe, turneul rugbyștilor sud-africani în Marea Britanie a produs nemulțumiri, prilejuind la fiecare meci manifestații antiapartheid.

sportul în lume

TROFEUL C.I.O.

David Bannington, membru al lotului de patinaj viteză al Marii Britanii, a fost distins, în cadrul unei ceremonii ce a avut loc la Londra, cu trofeul Comitetului Internațional Olimpic pentru „Calități deosebite și nobile de sportivitate". La J.O. de iarnă de la Grenoble, Bannington participa în proba de 500 m, iar adversarul său a căzut și s-a tăiat cu patina. Sportivul englez s-a aruncat pe gheață pentru a evita să-și lovească adversarul căzut sau să-l rănească cu lama patinelor. În cădere, Bannington s-a lovit la cap și s-a accidentat la umăr, dar, în ciuda rănilor, a participat, în mod simbolic, la cursa de 1 500 metri.

Distincția, care i-a fost înmînată lui Bannington de președintele C.I.O., Avery Brundage, a fost instituită de Comitetul Olimpic japonez după Jocurile Olimpice din 1969.

Acest foto-reporter în acțiune nu este altul decît celebrul alergător american Jim Ryun. În timpul week-end-urilor, ca și în zilele vacanțelor universitare, el poate fi văzut pe stadion și în această postură. El asigură ilustrația cu tematică sportivă pentru „Topeka Capital-Journal".

Caleidoscop

„GLOVERN CORPORATION"

În orașul american Philadelphia funcționează o curioasă asociație de oameni de afaceri căreia îi aparțin cele 37 486 acțiuni ale societății „Glovern Corporation". Această „întreprindere" a fost înființată în 1965 de 40 de persoane, fiecare dintre ele vărsînd o sumă de 250 dolari pentru a ajuta un boxer negru ce purta numele de... Joe Frazier, în scopul de a putea să-și continue cariera. Ideea s-a dovedit fericită și i-a adus societății însemnate dividende. Aceasta, întrucît Joe Frazier a fost recunoscut campion profesionist al lumii de Comisia de box a statului New York, cîștigînd sume importante. Cei 800 de acționari ai societății „Glovern Corporation" primesc 30 la sută din bursele pugilistului de culoare. În ultimele patru meciuri susținute, Frazier a încasat 665 000 dolari drept „burse", la care s-au adăugat 25 000 din partea televiziunii și 5 000 pentru biografia sa ce va fi pusă în curînd în vînzare. Rețeta totală : 695 000 dolari, dintre care 208 500 au fost împărțiți acționarilor !

5 100 DE KILOMETRI PE JOS...

Șoferul de taxi din Budapesta György Schirila este de mult cunoscut pentru nenumăratele trasee turistice efectuate pe jos. Nu de mult, el a anunțat că, în cinstea celei de a 100-a aniversări a nașterii lui V. I. Lenin, a hotărît să efectueze un „maraton" pe o distanță de 5 100 km, care-l va conduce de la Budapesta pînă la Ulianovsk. El va lua startul la 13 februarie 1970 și, după ce va trece prin orașele Jitomir, Kiev, Moscova, Leningrad, Viborg și Kazan, va ajunge la Ulianovsk în ziua de 22 aprilie, data nașterii lui V. I. Lenin.

ELIBERAȚI DAR...

Au fost eliberați din închisoare cei trei jucători ai echipei Estudiantes la Plata (Manera, Poletti și Suarez), arestați în virtutea legilor argentiniene privitoare la manifestările huliganice pe terenurile de sport în urma incidentelor petrecute la meciul pentru „Cupa Intercontinentală" cu A. C. Milan. Poletti rămîne însă suspendat pe viață din activitatea sportivă, iar ceilalți nu vor putea lua parte la meciuri internaționale.

Sărbătorire entuziastă a învingătorului unui recent concurs de motocros desfășurat în împrejurimile Ulan Batorului

ÎNTRECERI PE LUCIUL GHEȚII

● Canadienii din nou învinși ● Alla Bujanova — event la Berlin ● În „C.C.E." la hochei ● Keller în mare formă ● Derbyurile hocheistice de la Moscova

● La Bratislava, al treilea meci de hochei pe gheață Cehoslovacia—Canada s-a încheiat cu scorul de 6—4 (1—1, 2—2, 3—1) în favoarea gazdelor.

● La Berlin, patinatoarea sovietică Alla Bujanova a învins în două probe : 500 m în 47,4 și 1 500 m în 2 : 37,3.

● La Leksand (Suedia), în meci retur contînd pentru „Cupa campionilor europeni", H.K. Leksand a învins pe Dynamo Weisswasser (R. D. Germană), calificîndu-se pentru turul următor al competiției.

● La Inzell, vest-germanul Keller, campion olimpic la Grenoble, a cîștigat proba de 500 m în 39,7 (recordul mondial este 39,2).

● La Moscova, în campionatul unional de hochei pe gheață, Spartak Moscova a dispus de Aripile Sovietelor Moscova cu 9—1, iar T.S.K.A. Moscova a întrecut pe Lokomotiv Moscova cu 8—4. Alte rezultate din campionat : Dinamo Moscova—Avtomobilist Sverdlovsk 4—3, Traktor Celiabinsk—S.K.A. Leningrad 5—3.

„MEMORIALUL PYTLASINSKI" LA LUPTE

La Varșovia au luat sfîrșit întrecerile turneului internațional de lupte greco-romane „Memorialul Pytlasinski". Pe echipe, primul loc a revenit Poloniei cu 17,5 p, urmată de URSS — 15 p, Bulgaria 13 p etc. Iată cîștigătorii în ordinea categoriilor : Boșkov (Bulgaria) ; Kirov (Bulgaria) ; Davidian (URSS) ; Stoianov (Bulgaria) ; Zabkov (URSS) ; Halimov (URSS) ; Ostrowski (Polonia) ; Kwiecinski (Polonia) ; Kiss (Ungaria) ; Abalencev (URSS).

ECHIPA DE HANDBAL A U.R.S.S. A CÎȘTIGAT TURNEUL DE LA TBILISI

Tradiționalul turneu internațional masculin de handbal de la Tbilisi a fost cîștigat în acest an de reprezentativa U.R.S.S. Pe locul doi s-a clasat echipa Cehoslovaciei, urmată de selecționata orașului Tbilisi. În ultima zi, U.R.S.S. a învins cu scorul de 29—14 (11—7) selecționata olimpică a U.R.S.S., iar Cehoslovacia a întrecut cu 15—10 (10—7) formația orașului Tbilisi.

TURNEUL DE ȘAH DE LA PALMA DE MALLORCA

MADRID 26 (Agerpres). — Brazilianul Henrique Costa Mecking, noul copil minune al șahului mondial, conduce în turneul de la Palma de Mallorca, cu 3 p, urmat de Bobotov (Bulgaria) și Petrosian (U.R.S.S.) cu cîte 2½ p. Actualul campion mondial, Spasski, ocupă locul 5 cu 2 p și o partidă întreruptă.

Rezultate din runda a 4-a : Najdorf—Penrose 1—0 ; Mecking—Toran remiză ; Medina—Petrosian remiză ; Parma—Bobotov remiză. Partida întreruptă din runda a 3-a dintre Najdorf și Spasski s-a încheiat remiză.

TENISMANII BRITANICI ÎNVINGĂTORI LA LJUBLJANA

Echipa de tenis a Angliei a învins cu scorul de 4—1 formația Iugoslaviei în meciul desfășurat la Ljubljana pentru sferturile de finală ale cupei internaționale pe teren acoperit. În ultimele două partide de simplu, Stilwell l-a învins cu 6—3, 7—9, 6—4 pe Franulovici, iar Cox l-a întrecut cu 6—3, 6—4 pe Spear.

C.B. DE SCRIMĂ

(Urmare din pag. 1)

— Exact. După cum ați văzut, la Zagreb, tineretul nostru a dat satisfacție în marea lui majoritate.

— *A cui comportare vi se pare deosebit de meritorie ? Dintre tineri, firește.*

— În fruntea evidențiaților am două nume : Gabriel Ursovici și Adriana Morușan. L-am amintit, în primul rînd, pe Ursovici deoarece, pentru vîrsta lui, a dat dovadă de o remarcabilă maturitate tactică și de multă tenacitate. Adriana Morușan, care are o experiență ceva mai mare, a dovedit și ea un spirit de luptă deosebit și o bună orientare tactică pe planșă.

La înălțimea așteptărilor noastre s-au situat, apoi, Dutu, Creițaru și Aniuta Alexandrov. Singurul cu o evoluție ce n-a corespuns întocmai așteptărilor a fost Iorgu. Sperăm ca în viitoarele concursuri să obțină rezultate pe măsura posibilităților lui. Care nu mi se par mici.

— *Fiindcă discuția noastră se poartă în domeniul accesului tineretii în competițiile de anvergură, v-am ruga să ne spuneți ce ați remarcat, sub acest aspect, la ceilalți participanți...*

— S-a putut constata un lucru — după părerea mea — foarte concludent. În afara noastră, singura țară care și-a înnoit substanțial loturile a fost Bulgaria. Și, cu toate acestea, scrimerii bulgari au ocupat locul secund în clasamentul general. Rezultatul mă face să cred și să sper că această întrecere va putea deveni un turneu-test al tinerilor scrimeri din Balcani.

— *Aceasta ar presupune ca și celelalte țări să vizeze participarea la întreceri de ampioare mai mare.*

— Să nu uităm că scrimerii turci au fost prezenți la mondialele de tineret. Poate, în curînd, vor participa și scrimerii bulgari sau cei greci.

— *Apropo de scrima grecilor. Cum o considerați în raport cu ediția de anul trecut ?*

— Se remarcă un progres la toate armele și, în orice caz, aproape toți trăgătorii lor au dat dovadă de o mare voință de luptă.

— *Grefînd pe această calitate cunoștințele tehnice și tactice pe care le poate transmite Tudor Ilie* (N. R. Antrenorul român T. Ilie funcționează actualmente în Grecia), *este de așteptat să vedem un progres mai mare în anul viitor.*

— Este foarte posibil. S-ar putea chiar să-i vedem pe scrimerii greci la campionatele mondiale, datorită faptului că acestea se vor desfășura la Ankara, deci ispititor de aproape pentru ei...

— *...Dar și pentru celelalte țări balcanice.*

Și cu aceasta am pus punct discuției noastre, lăsîndu-l pe secretarul general al F. R. Scrimă să treacă de la declarațiile de presă la declarația vamală.

...Rapidul 12 sosise în gara Virșeț.

PELE A FOST DISTINS DE CĂTRE PREȘEDINTELE BRAZILIEI

BRASILIA (Agerpres). În cadrul unei ceremonii care a avut loc marți la Brasilia, celebrul fotbalist Edson Arantes do Nascimento (Pele) a fost distins de către președintele Braziliei, Emilio Garastazu Medici, cu titlul de comandor al ordinului „Rio Branco" cu ocazia înscrierii celui de al 1 000-lea gol din cariera sa. Zeci de mii de persoane au salutat trecerea cortegiului de automobile pe străzile orașului, după care cunoscutul jucător de fotbal a fost primit de președintele Braziliei. Cu acest prilej, Pele a înmînat președintelui Medici legitimația numărul 1 000 de membru-susținător al clubului F. C. Santos. În continuare, Pele a fost primit de deputații congresului brazilian, care l-au felicitat și i-au înmînat o placheță de argint.

RAPID A SURCLASAT PE DINAMO

(Urmare din pag. 1)

din seara precedentă) de a remonta se dovedesc inutile, campioanele pierd și cel de al treilea set, astfel că partida se încheie cu 3—0 (14, 8, 10) pentru Rapid.

Bun arbitrajul cuplului bucureștean N. Beciu — A. Dinicu.

Un joc mult mai atractiv au oferit, în vedetă, **Selecționata Berlinului** și **Penicilina Iași**. Aceasta și pentru motivul că echilibrul din teren a fost mai pregnant decît în prima întîlnire și putea fi accentuat, dacă ieșencele nu greșeau exasperant de mult în situații simple. Ele au cedat în primele trei seturi nepermis de multe (pentru firma lor) puncte din serviciu, s-au încurcat uneori reciproc, facilitînd misiunea adversarelor.

Abia în ultima parte a setului doi Penicilina începe să devină ea însăși, și, după ce s-a văzut condusă cu 11—4, obține victoria, egalînd situația la seturi (1—1). Startul slab în setul trei le-a creat ieșencelor un handicap greu de recuperat și, cu toate eforturile depuse, ele n-au mai putut evita înfrîngerea. În sfîrșit, Penicilina face un set (IV) magistral, în care **Aurelia Căunei** și **Florentina Itu** își dovedesc imbatabilitatea în atac, readucînd egalitatea pe tabela de marcaj. Setul decisiv aparține însă jucătoarelor berlineze, care cîștigă, astfel, cu 3—2 (9, —14, 8, —5, 6). Au arbitrat bine **D. Medianu** și **Pătru Zoe.**

Turneul se încheie azi. **Programul începe la ora 17.**

ECHIPA ROMÂNIEI A CUCERIT „TROFEUL CARPAȚI"

(Urmare din pag. 1)

ROMÂNIA B — FRANȚA 19—16 (8—10)

Meciul pentru ocuparea locului 7 a ocazionat o dispută dîrză, acerbă pe alocuri și pasionantă prin dese răsturnări de scor. Conduși la pauză cu două goluri, handbaliștii români și au văzut mărit handicapul la 3 puncte chiar în primul minut de joc al reprizei secunde. Și totuși, grație ambiției tuturor echipierilor, dar și căderii fizice a handbaliștilor francezi, „secunzii", au reușit să remonteze și să preia conducerea, asigurîndu-și în final o frumoasă victorie. Carențele învingătorilor s-au manifestat îndeosebi în apărare, acolo unde manevrele de acoperire au dat deseori greș Francezii, cu apărarea avansată, agresivă, puteau să încline în favoarea lor balanța victoriei dacă ar fi beneficiat de resursele fizice necesare menținerii în final a rezultatului, care în min. 47 le era încă favorabil (16—14).

Au înscris : Avramescu (5) — toate din lovituri de la 7 m — Mircea Costache II (2), Nica (3), Pantîru (3), Dumitru (2), Cosma (2), Dinea și Palko pentru România B și M. Richard (5), Brunet (3), Carité (2), Germain, Etchevery, Faye, Druais, Gallant și Sellenet pentru Franța. Au condus bine **I. Valenta** și M. Sainer — Cehoslovacia.

IUGOSLAVIA — UNGARIA 16—13 (5—5)

Ca orice meci decisiv și această întîlnire a început printr-o deosebită prudență de ambele părți. Cele două formații au jucat economic, foarte sigur în apărare și cu multă atenție în finalizarea acțiunilor ofensive. Din acest motiv, la jumătatea primei reprize scorul era abia 3—1 pentru jucătorii iugoslavi. Ei au forțat și au ajuns să conducă cu 5—1 (min. 23) făcînd impresia că se vor detașa ușor. Finalul acestei reprize ne-a arătat însă o echipă maghiară dornică de redresabilitare. (min. 28 : 5—5)

În finalul meciului, echipa iugoslaviei și-a asigurat, prin cîteva acțiuni bine închegate, o victorie muncită, dar meritată. Au înscris : Andrici (5), Regovici (3), Crstici (3), Glasovici (3), Lazici (2) pentru Iugoslavia și Szabo (4), Leiler (4), Vass (2), Csik (2) și Huniadkurty pentru Ungaria. Au arbitrat bine I. Popescu și V. Cojocaru — România.

POLONIA — DANEMARCA 18—14 (11—7) !

Surpriză de mari proporții în finala pentru locul III. Tînăra formație a Poloniei a învins Danemarca fără drept de apel, cucerind medaliile de bronz ale acestui valoros turneu internațional. Victoria în meciul cu vicecampionii lumii reprezintă o performanță excelentă, care răsplătește seriozitatea handbaliștilor polonezi, extraordinara voință cu care aceștia luptă pentru fiecare minge.

Lipsită de strălucire vlăguită, dornică parcă să încheie cît mai repede oricum, întîlnirea, echipa Danemarcei a fost doar umbra celeia care impresionase în jocurile preliminare publicul din sala Olimpia. Au înscris : Puiacinski (3), Melczer (5), Sokolowski (4), Szolc (3), Kuchta, Lech și Piecharek pentru Polonia, și M. Nielsen (3), Graversen (3), Heideman (2), P. Nielsen (2), K. Andersen (2), Frandsen și Jurgens pentru Danemarca. A condus bine cuplul P. Cîrligeanu și C. Căpățînă (România).

CAMPIONATUL NAȚIONAL DE ȘAH

FL. GHEORGHIU ÎNVINS

Runda a 14-a a campionatului național de șah a furnizat un moment de senzație : după mulți ani, favoritul incontestabil al acestei competiții, Florin Gheorghiu, pierde o partidă. Întîlnirea sa cu campionul „en titre", Troianescu, a luat de la început o configurație pozițională, care îi place doctorului, dar îi repugnă marelui maestru. Acesta din urmă, cu negrele, a propus remiza, pe care adversarul său a refuzat-o. Forțînd simplificarea, Gheorghiu a intrat într-un final de dame și turnuri inferior, îngăduindu-i albului să-și creeze un pion liber avansat, foarte periculos, pe coloana „e". Supus unei defensive grele, Gheorghiu a greșit la ultima mutare înaintea controlului timpului, a întrerupt partida, dar Troianescu cîștigă forțat cu 41. Td8+, mutare pe care de altfel a și dat-o în plic.

Iată rezultatele rundei a 14-a : Ghițescu — Georgescu 1—0, Ungureanu — Varabiescu 1—0, Voiculescu — Szabo, Stanciu — Reicher, Ciocîltea — Neamțu, Fischer — Segal și Bondoc — Partoș, remize.

ÎN CLASAMENT : Ciocîltea 9½, Szabo 9 (1), Ghițescu 9, Gheorghiu 8 (3), Mititelu 7½.

V. CH.

La închiderea ediției

Aseară, în cupele europene de fotbal

MILAN ELIMINATĂ DIN C.C.E.!

În cupele europene de fotbal s-au desfășurat aseară numeroase partide. Pînă la închiderea ediției am primit următoarele rezultate :

CUPA CAMPIONILOR EUROPENI

Feijenord — Milan 2—0, după prelungiri (în tur 0—1).

Fiorentina — Dinamo Kiev 0—0 (în tur 2—1).

Ferencvaros — Leeds United 0—3 (în tur 0—3).

Steaua Roșie Belgrad — Vorwärts Berlin 3—2 (în tur 1—2).

Galatasarai — Spartak Trnava 1—0 (în tur 0—1) s-a calificat, prin tragere la sorți, Galatasarai.

St. Etienne — Legia Varșovia 0—1 (în tur 1—2).

CUPA CUPELOR

Glasgow Rangers — Gornik Zabrze 1—3 (în tur 1—3).

Dynamo Zagreb — Olympique Marseille 2—0 (în tur 1—1).

Schalke 04 — Norrköpping 1—0 (în tur 0—0).

Cardiff — Göztepe Izmir 1—0 (în tur 0—3).

Manchester City — Lierse 5—0 (în tur 3—0).

St. Gallen — Levski-Spartak Sofia 0—0 (în tur 0—4).

ÎN CUPA EUROPEANĂ A TÎRGURILOR

Internazionale — Hansa Rostok 3—0 (în tur 1—2).

Napoli — V.f.B. Stiutgart 1—0 (în tur 0—0).

Cagliari — F. C. Karl Zeiss Jena 0—1 (în tur 0—2).

Juventus — Hertha B.S.C. 0—0 (în tur 1—3).

Ujpesti Dozsa — F. C. Bruges 3—0 (în tur 2—5).

Arsenal — Sporting Lisabona 3—0 (în tur 0—0).

Liverpool — Vitoria Setubal 3—2 (în tur 0—1).

Ruch Chorzov — Ajax Amsterdam 1—2 (în tur 0—7).

Newcastle United — F. C. Porto 1—0 (în tur 0—0).

Slavia Sofia — Kilmarnok 2—0 (în tur 1—4).

● La scor general egal s-a calificat echipa care a înscris mai multe goluri în deplasare.

Tiparul I.P. „Informația", str. Brezoianu nr. 23—25, București

40368

PROLETARI DIN TOATE ȚĂRILE, UNIȚI-VĂ!

Redacția și administrația: str. Vasile Conta nr. 16, tel. 11.10.05, interurban 72 și 286. Telex sportrom buc. 180.

sportul

4 pagini 30 bani

Anul XXV — Nr. 739 (6173) ZIAR AL CONSILIULUI NAȚIONAL PENTRU EDUCAȚIE FIZICĂ ȘI SPORT Vineri 28 noiembrie 1969

TENISMANII NOȘTRI CONTINUĂ SERIA SUCCESELOR

Năstase l-a învins pe suedezul Zahr, iar Țiriac pe profesionistul american Riessen

STOCKHOLM, 27. — Jucătorii români Ilie Năstase și Ion Țiriac au trecut cu succes în al treilea tur al marelui turneu internațional „open" de tenis pe teren acoperit, care reunește în aceste zile la Stockholm toate marile rachete ale lumii. Năstase l-a eliminat în două seturi 6—1, 6—3 pe suedezul Haakan Zahr, în vreme ce Ion Țiriac l-a învins cu 6—3, 6—3, 6—4 pe cunoscutul jucător profesionist american Marty Riessen.

Favoritul principal al turneului, australianul Rod Laver, s-a impus cu 6—4, 6—4 în fața sud-africanului Ray Moore, iar Fred Stolle (Australia) l-a întrecut cu 6—2, 6—2 pe suedezul Per Jemsby. În proba de dublu bărbați, Andres Gimeno (Spania) și Stolle (Australia) au eliminat cu 6—3, 6—3 perechea Drysdale (Republica Sud-Africană), Taylor (Anglia).

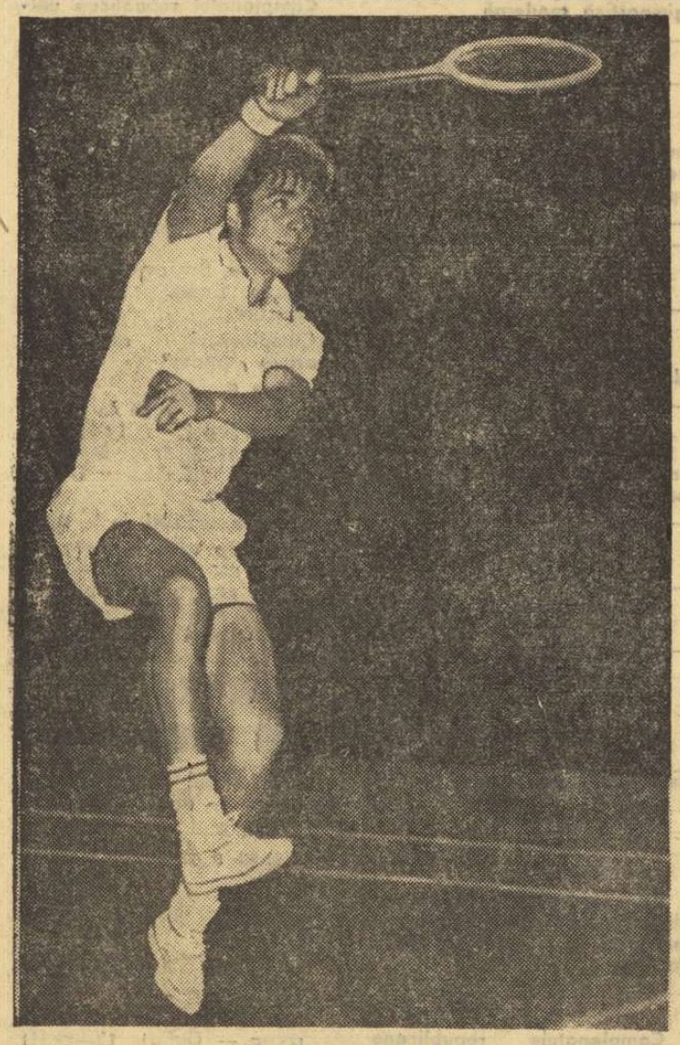

ILIE NĂSTASE

Rapid a câștigat turneul internațional de volei feminin

Aseară, sala Dinamo a găzduit ultimele partide din cadrul turneului internațional feminin de volei.

În deschidere s-au întîlnit **Rapid** și **Penicilina Iași**, într-un meci, care, aprioric, trebuia să ofere publicului o dispută demnă de renumele acestor echipe, așa cum ele ne obișnuiseră cu alte prilejuri. Decepția a fost însă totală. Meciul a fost frumos numai într-o jumătate de teren — cea a Rapidului — unde am putut vedea ceea ce se cheamă volei. Dincolo de fileu am asistat la o paradă a greșelilor, parcă intenționat repetate de sportivele Penicilinei, la toate capitolele. De la numeroasele puncte cedate direct din serviciu, la execuțiile total defectuoase în celelalte situații, la inerția blocajului și dezorganizarea jocului, în general, totul a fost parcă regizat de la început. Aseară, nici una dintre componentele lotului ieșean nu a evoluat la nivelul și posibilitățile de care sînt totuși capabile. În schimb, Rapidul a jucat fără repros, economisind gîndire tactică și energie și cîștigînd, pe bună dreptate, simpatia publicului, care, de astă dată, a refuzat să țină cu cel mai slab. Se pare că sextetul pregătit de D. Plocon a căpătat un plus de omogenitate, jucătoarele acționează cu mai multă seriozitate și cu dorința fermă de victorie.

Meciul — fără istoric de altfel — cîștigat fără drept de

Aurelian BREBEANU
Emanuel FĂNTĂNEANU

(Continuare în pag. a 4-a)

ÎN PAGINILE 2-3:

Calendarul competițiilor sportive republicane pe anul 1970

DESCHIDEREA SEZONULUI DE PATINAJ

Tradiționala deschidere festivă a sezonului de patinaj are loc simbătă, la patinoarul artificial Floreasca, începînd de la ora 15,30. În cadrul demonstrației de patinaj artistic și viteză vor evolua fruntașii bucureșteni ai acestei discipline sportive, membri ai loturilor republicane.

MEMORIA SCRIMEI

Urmînd tradiții se instaurează tradiția. Cea mai proaspătă, al cărei destin abia se conturează, poartă numele unui desăvîrșit sportsman al României, complet prin polisportivitatea sa, exemplar prin dăruirea cu care a îmbrățișat sportul. L-am numit pe transilvăneanul Mihai Savu, care și-a început tinerețea ca muncitor la societatea tramvaielor din București, urcînd apoi scara socială, cu o singură pasiune, mistuitoare, care l-a însoțit întreaga viață: sportul.

A abordat tot ceea ce pretindea curaj și abnegație, efort fizic binefăcător, cheltuindu-și altruist forțele și bucuria de a trăi, fără deosebire, deopotrivă, în pilotaj ca și în dansurile naționale În epoca romantică a sportului românesc, cînd focarele entuziasmului se întruneau în instalațiile societății „Tirul", Mihai Savu — sustrăgîndu-se vocațiilor sale juridice sau aviatice — prefera înotul la bazin, gimnastica la barele lui Moceanu și Velescu, luptele și boxul, tirul și rugbyul.

Dar patima sportivă a vieții sale a rămas scrima, în care găsea reunite virtuțile tuturor exercițiilor fizice. Din anul 1895, deci de la vîrsta de 16 ani, a participat, pînă în preajma ultimului război, la aproape toate competițiile de anvergură care întruneau adeziunea așilor planșei. Văduva sa păstrează și astăzi statueta Jeanei d'Arc, trofeul care i-a consacrat victoria într-un mare turneu în Franța, prin 1910. Pentru istoria scrimei noastre, importantă rămîne participarea sa la Jocurile Olimpice din 1928, de la Amsterdam, unde, într-o companie de „scrimeri de salon", Mihai Savu se dovedește atletul respectat și temut al reprezentativei românești. El cîștigă, la floretă, seria a 8-a, în care figura și campionul olimpic din 1924, Roger Ducret. Acest neobosit portdrapel al scrimei n-a încetat o clipă să considere mișcarea drept elixirul vieții, frecventînd sălile pînă la o vîrstă la care alții își fac siesta în halat și papuci la gura sobei. Maestrul de arme I. M. Popescu povestește că la 83 de ani Mihai Savu „încă făcea față cu succes în osalturile de antrenament"! Ceea ce, trebuie să recunoaștem, este uluitor.

Adăugînd capacitatea organizatorică și zelul celui evocat puse în slujba propagandei sportive în România, avem un tablou sumar al idealurilor și activității sale.

Iată de ce socotim meritată și demnă de tradiție instaurarea Memorialului ce poartă numele unuia din pionierii cei mai de seamă ai scrimei românești. În țara campionilor olimpici și mondiali de scrimă, turneul mușchetarilor nu putea găsi tutelă mai potrivită decît cea căreia îi stă chezașă numele lui Mihai Savu.

I. MITROFAN

LA ÎNCHEIEREA „TROFEULUI CARPAȚI"

Samungi, pornit pe contraatac, are în față doar pe excelentul portar suedez Frank Strom. Cu toată opoziția acestuia, mingea va poposi în plasa porții, spre satisfacția miilor de spectatori.

(Citiți în pag. a IV-a o succintă analiză a comportării echipei României la acest turneu).

ÎN „CUPA EUROPEANĂ A TÎRGURILOR": Kilmarnock - Dinamo Bacău

Aseară au avut loc la Zürich tragerile la sorți ale optimilor de finală din „Cupa europeană a tîrgurilor". Iată meciurile în ordinea extragerii din urnă (prima echipă este gazdă în meciul tur): KILMARNOCK — DINAMO BACĂU, Rouen — Arsenal, F. C. Napoli — Ajax Amsterdam, Vitoria Setubal — Hertha B.S.C., S. C. Anderlecht — Dunfermline Athletic, Newcastle United — Southampton, F. C. Barcelona — Internazionale Milano și Carl Zeiss Jena — Ujpesti Dozsa Budapesta.

Partidele din această fază trebuie să se dispute pînă la data de 15 ianuarie 1970.

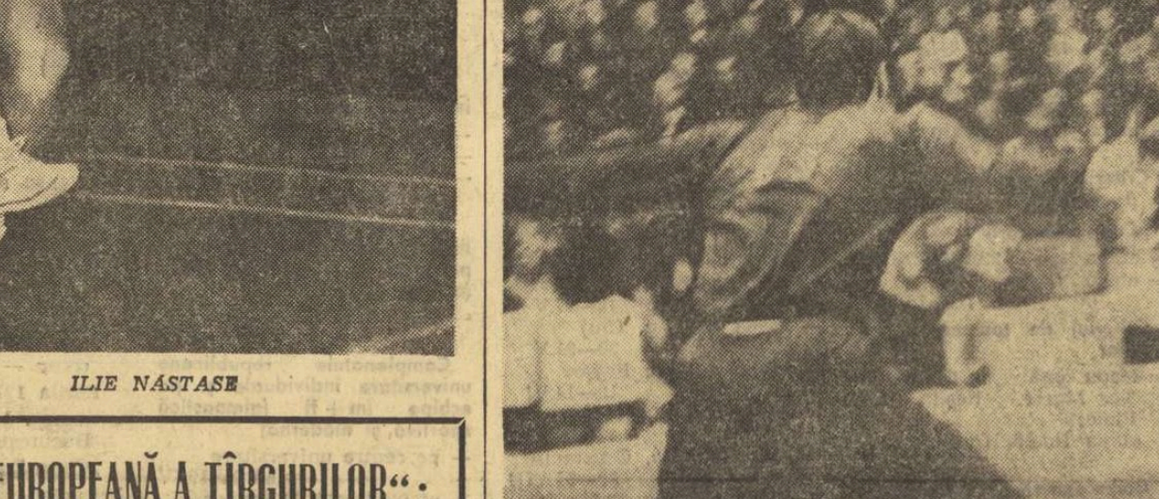

Fotoreporterul nostru AUREL NEAGU a surprins acest instantaneu la antrenamentul de ieri al reprezentativei de juniori. La minge, Gligorie...

Ultimul antrenament al lotului de juniori

Echipa părăsește țara astăzi, pe calea aerului

Ieri s-a desfășurat pe stadionul Republicii ultima verificare publică a lotului național de juniori, înaintea plecării sale în U.R.S.S., unde — după cum am mai anunțat — reprezentativa României va întîlni, la 30 noiembrie, la Batumi, echipa similară a țării gazdă, într-un meci contînd pentru preliminariile turneului U.E.F.A.—1970.

Pe un teren moale, și în fața unui adversar — echipa de tineret-rezerve a clubului Dinamo București — superior pe planurile experienței competiționale și al forței de joc (în formația dinamovistă au apărut, printre alții, Frățilă, Sălceanu, Haidu, Doru Popescu etc.), elevii lui GH. OLA și N. GORGORIN au demonstrat — în special în finalul jocului — multă poftă de joc și ambiție.

Dincolo de scorul „amicalului" — 1—0 pentru Dinamo —, am remarcat în partea de teren a selecționabililor jocul sobru al apărării, în frunte cu *Hajnal*, și pătrunderile lui *Helvei* și *Gligorie*. Un minus — insuficienta coeziune a liniei de atac, capitol la care selecționata noastră ni s-a părut deficitară.

La sfîrșitul partidei, antrenorul Gh. Ola ne-a comunicat numele celor 14 jucători care vor face deplasarea în U.R.S.S.: PURCARU, FRANCK, CIOCAN, DOBRĂU, SAMEȘ, DEHELEANU, SĂTMĂREANU, S. GABRIEL, HAJNAL, GLIGORIE, ATODIRESEI, HELVEI, GHERGHELI, NĂSTASE.

Plecarea echipei spre Batumi (via Moscova) are loc astăzi, pe calea aerului.

MUȘCHETARI, ÎN GARDĂ!...

Azi, începînd de la orele 18, în sala de sport a Facultății de Drept se desfășoară turneul organizat de ziarul „Sportul" și Federația română de scrimă

Cele mai ilustre figuri ale planșelor noastre de scrimă vor fi reunite, azi după amiază, într-un turneu de scurtă durată dar de mare tensiune sportivă. Ziarul SPORTUL și federația de specialitate și-au asumat sarcina de a oferi un cadru festiv competiției de floretă „*Memorialul Mihai Savu*" care perpetuează, în rîndul sportivilor și al spectatorilor, amintirea unui mare pasionat al planșei. În acest scop, întrecerea floretiștilor va fi completată cu turnee similare la floretă-feminin, sabie și spadă.

Așa cum am mai anunțat, participarea la acest turneu al mușchetarilor este deosebit de valoroasă:

Ionel DRIMBĂ, Mihai ȚIU, Iuliu FALB, Ștefan ARDELEANU (floretă băieți); *Maria VICOL, Ana ENE, Suzana ARDELEANU, Adriana MOROȘAN* sau *Marina STANCA* (floretă-fete); *Al. ISTRATE, N. MARINESCU, N. IORGU, C. DUȚU* (spadă); *O. VINTILĂ, C. NICOLAE, H. BĂDESCU, I. BUDAHAZIU* (sabie).

Participarea Ilenei Drimbă fiind incertă (datorită unei luxații care a împiedicat-o, de altfel, să concureze și la Cupa României) va urma să completeze cvartetul fie Adriana Moroșan, fie Marina Stanca.

Protagoniștii turneului — deși aflați la capătul unui an cu o foarte bogată activitate — și-au manifestat satisfacția de a urca încă o dată pe planșă în acest sezon pentru a cinsti memoria ilustrului lor predecesor și pentru a oferi publicului bucureștean prilejul de a cunoaște mai bine acest sport al elegantelor dialoguri între lame.

Și acum cîteva amănunte privind desfășurarea „Turneului mușchetarilor":

— Întrecerea sportivă va fi precedată de o scurtă alocuțiune rostită de general prof. dr. *Ion GUDJU*, care va evoca figura celui ce a fost Mihai Savu.

— Asalturile din cadrul turneului se vor disputa prin rotație la fiecare armă, trăgîndu-se inițial eliminările directe între concurenții nr. 1 — nr. 2 și nr. 3 — nr. 4, iar apoi finalele între învingătorii din eliminări. Învinșii se vor întîlni între ei pentru stabilirea locurilor III și IV.

— Cîștigătorul probei de floretă-masculin va primi cupa transmisibilă „Memorialul Mihai Savu" în afara cupei de cristal oferită de ziarul „Sportul". Cupe asemănătoare vor răsplăti și pe cîștigătorii celorlalte probe.

— Federația de scrimă va oferi, la rîndul său, distincții trăgătorilor clasați pe primele locuri.

— Prezentările protagoniștilor turneului vor fi făcute de colaboratorul nostru și apreciatul antrenor *Cornel GEORGESCU*.

— Arbitrajul a fost încredințat antrenorului federal *Vasile CHELARU*, a cărui prestanță și clară apreciere a fazelor de arme îl desemnează ca deosebit de indicat pentru o asemenea manifestare sportivă.

— În sfîrșit, de reținut și amănuntul că INTRAREA ESTE GRATUITĂ.

CAMPIONATUL NAȚIONAL DE ȘAH

Szabo sau Ciocâltea?

Ziua de ieri, avînd programată dimineața reuniunea întreruptelor, iar după amiază runda a 15-a a limpezit în mare măsură apele uneia dintre cele mai tulburi (și mai tulburătoare) finale a campionatului național de șah.

Plutonul fruntaș a fost măcinat și acum au rămas (practic) în cursa pentru titlu doar doi șahiști, fără ca vreunul dintre ei să se cheme... Florin Gheorghiu. „Ogarii" clasamentului sînt IULIU SZABO și VICTOR CIOCÂLTEA.

Ambii au cîștigat aseară, dar într-o manieră deosebită. În timp ce Victor Ciocâltea l-a zdrobit, pur și simplu, pe tenacele Drimer, Iuliu Szabo a furnizat în compania lui Teodor Ghițescu un joc dramatic. La un moment dat, cînd sala fierbea, Ghițescu a sacrificat dama și se părea că regele alb va fi sufocat iremediabil. Dar Szabo i-a găsit o fereastră salvatoare, cîștigînd, astfel, o partidă care poate fi decisivă.

În acest timp Florin Gheorghiu — nerestabilit încă după puternicul șoc suferit în întîlnirea cu doctorul Troianescu — s-a izbit de o rezistență neașteptată din partea lui Fischer, rămas imposibil în fața unei cărți de vizită pe care scrie **„mare maestru"**. La întrerupere, nu se văd căi de cîștig pentru Gheorghiu.

În felul acesta, finișul campionatului promite o cursă Szabo — Ciocâltea. Primul are de trecut prin furcile caudine ale echipei Constructorul (Stanciu, Botez, Ciocâltea), cel de al doilea pare să aibă o „serie" mai ușoară: Reicher. Georgescu, Segal.

Oricum, partida Ciocâltea — Szabo, din runda a 18-a, va face probabil neîncăpătoare sala de la I.P.G.G.

De cînd așteptăm un asemenea derby!

Valeriu CHIOSE

CLASAMENTUL
după 15 runde

Szabo 11, Ciocâltea 10½, Gheorghiu 9 (2), Ghițescu 9, Ungureanu, Partoș 8½, Mititelu, Segal 8 (1), Voiculescu 8, Drimer 7½, Neamțu 6½ (1), Bondoc 6½, Botez, Reicher 6 (1), Stanciu, Georgescu 5½ (1), Varabiescu 5½, Troianescu 5 (2), Fischer 4½ (1), Grünberg 4 (2).

REZULTATE

PARTIDE ÎNTRERUPTE: Troianescu — Szabo 0—1, Varabiescu — Grünberg 1—0, Ungureanu — Bondoc 1—0, Botez — Drimer 0—1; remize în partidele Bondoc — Gheorghiu, Partoș — Segal, Neamțu — Botez și Gheorghiu — Partoș.

RUNDA A 15-A: Varabiescu — Bondoc 0—1, Drimer — Ciocâltea 0—1, Szabo — Ghițescu 1—0, Partoș — Troianescu 1—0; remize: Mititelu — Ungureanu și Segal — Voiculescu. S-au întrerupt partidele Gheorghiu — Fischer (poziție de remiză), Reicher — Botez (egală) și Georgescu — Stanciu (albul cîștigă). S-a aminat partida Neamțu — Grünberg.

Astăzi este zi liberă.

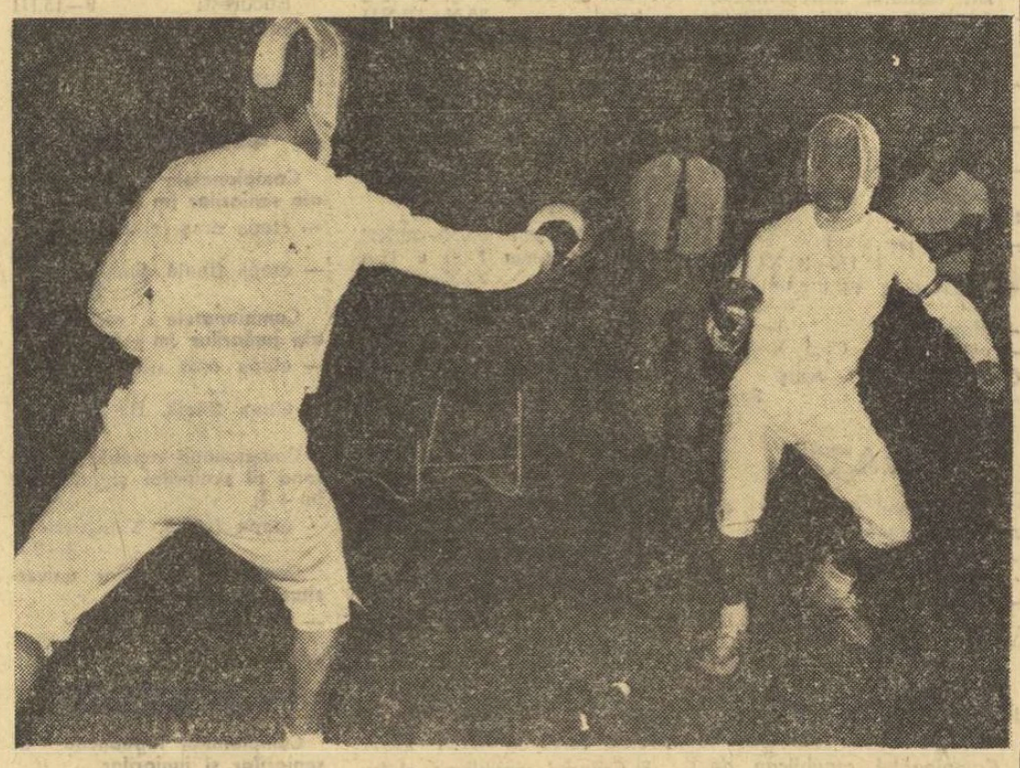

Octavian Vintilă (dr.) și C-tin Nicolae (st.) doi dintre protagoniștii întrecerii de sabie.

CALENDARUL COMPETIȚIILOR SPORTIVE REPUBLICANE PE ANUL 1970

In sistemul de organizare și desfășurare a activității de educație fizică și sport din țara noastră, concursul sportiv constituie elementul motor al dezvoltării oricărei ramuri de sport, contribuie la continua lărgire a bazei de masă și la ridicarea nivelului performanțelor sportive.

Măsurile inițiate în ultimii ani pentru creșterea rolului social-educativ și a eficienței tehnico-metodice a calendarului sportiv au determinat adoptarea de către Plenara C.N.E.F.S. din septembrie 1968 a unui sistem competițional care corespunde în mai mare măsură cerințelor actuale și de perspectivă ale activității sportive.

Competiția sportivă trebuie privită multilateral, prin prisma principalelor obiective și binefaceri ale practicării sportului: dezvoltarea și pregătirea fizică, întărirea sănătății, educarea calităților morale, formarea personalității, ridicarea capacității de muncă creatoare, petrecerea utilă și plăcută a timpului liber și obținerea de performanțe superioare.

Acestea sînt principalele temeiuri pe care se sprijină rolul social-educativ al concursurilor, necesitatea ca ele să se desfășoare în concordanță cu cerințele și dorințele maselor de copii, adolescenți, tineri și adulți, participanți direct în întreceri sau spectatori ai competițiilor sportive. De aci derivă însemnătatea și necesitatea sistemului competițional, ca o parte importantă a conducerii și organizării științifice a activității de educație fizică și sport.

După parcurgerea, în anul 1969, a primei etape din perioada de aplicare a actualului sistem competițional, se poate aprecia realismul măsurilor luate, eficiența crescută a calendarului sportiv în toate verigile mișcării sportive.

Din sarcinile de bază care stau în fața organelor și organizațiilor sportive și a instituțiilor obștești și de stat cu atribuții în acest domeniu se desprind pentru anul 1970 următoarele cerințe: a) mărirea ponderii și importanței concursurilor locale, în special a celor de masă (calendarul sportiv județean și pe localitate, precum și cel al asociațiilor și cluburilor sportive); b) diversificarea și creșterea puterii de atracție a concursurilor locale, adaptarea formelor de desfășurare a acestor competiții la specificul și cerințele diferitelor ramuri de sport, a diferitelor profesii și categorii de vîrstă, sex și la particularitățile geografice; c) lărgirea posibilităților de cuprindere, creșterea calității competițiilor școlare, precum și îmbinarea judicioasă a acestora cu alte competiții de copii și juniori; d) creșterea valorii campionatelor republicane prin: eșalonarea în timp a concursurilor, în concordanță cu datele științifice ale metodicii moderne din sportul de performanță, reducerea perioadelor de întrerupere dintre competiții, selecționarea exigentă a sportivilor și echipelor participante la campionatele republicane, în scopul asigurării unor întreceri echilibrate, la un nivel corespunzător valorilor pe plan internațional; e) stimularea dezvoltării și afirmării unor ramuri de sport, spre treptele superioare de clasă mondială.

De asemenea, trebuie reamintit că Plenara C.N.E.F.S. a stabilit 3 grupe de competiții care reflectă sarcinile fundamentale ale activității de educație fizică și sport și anume: 1) competiții corespunzătoare sarcinilor activității sportive de masă a oamenilor muncii de la orașe și sate; 2) competiții ale bazei de masă a sportului de performanță; 3) competiții ale sportului de performanță. La realizarea acestora își aduc contribuția — pe lîngă organele și organizațiile sportive — M.I., U.G.S.R., U.T.C., U.A.S.R., M.F.A., M.A.I., C.N.O.P., UCECOM.

În anul 1970 apar față de anul 1969 unele îmbunătățiri în calendarul competițional, după cum urmează: aviație, se reintroduce concursul de parașutism „salt pe apă"; judo, campionatul republican al juniorilor se organizează separat cel pe echipe de cel individual; lupte, la divizia A crește numărul de echipe de la 12 la 16, se introduce campionatul republican individual pentru tineret; modelism, se introduce campionatul republican de carting; motociclism, se reintroduce campionatul republican de dirt-track; turism, se va organiza pentru pionieri și școlari cupa „Roza vînturilor"; tir, la campionatele republicane se adaugă și proba de armă cu aer comprimat.

În scopul sincronizării acestui complex de competiții o atenție deosebită trebuie acordată elaborării calendarului sportiv (calendarul sportiv al asociației, școlii, clubului, localității, județului, federației). Astfel, pe baza calendarului competițiilor republicane, consiliile județene pentru educație fizică și sport în strînsă colaborare cu organele teritoriale ale instituțiilor cu atribuții în domeniul activității sportive, vor elabora calendare sportive proprii. În stabilirea acestor calendare se va ține seama în primul rînd de obiectivele, necesitățile și posibilitățile asociațiilor, școlilor și cluburilor sportive, ca și de răspîndirea actuală și de perspectivă a dezvoltării ramurilor sportive, de preferințele tineretului și oamenilor muncii, de tradițiile și specificul local.

Este necesar ca organele și organizațiile cu atribuții în domeniul educației fizice și sportului să dovedească o exigență sporită în organizarea și desfășurarea competițiilor sportive prevăzute în calendar, în crearea unui cadru sărbătoresc întrecerilor. O atenție cu totul deosebită trebuie acordată organizării primelor etape ale campionatelor republicane, unde va fi mobilizat un număr crescut de participanți bine pregătiți.

Pentru anul 1970, cel de al doilea an de aplicare a actualului sistem competițional, este indicat să se folosească în mod creator învățămintele anului 1969, să se ducă o luptă susținută pentru îmbunătățiri calitative din punct de vedere organizatoric, tehnico-metodic și propagandistic.

Organelor și organizațiilor pentru educație fizică și sport le revin sarcini importante tocmai în inițierea în comun cu celelalte organizații și instituții a unor acțiuni care să determine angrenarea unui număr crescut de participanți și creșterea valorii rezultatelor sportive.

Comisiile sportive din școli, consiliile asociațiilor și cluburilor sportive, organele C.N.E.F.S., organizațiile de stat și obștești cu atribuții în acest domeniu de activitate, întregul activ al mișcării sportive, au sarcina să realizeze integral — în toate etapele — competițiile prevăzute în calendar.

Federațiile și consiliile județene pentru educație fizică și sport, prin îndrumarea de specialitate și sprijin organizatoric și propagandistic concret, au sarcina să contribuie la organizarea și desfășurarea competițiilor republicane și a celor locale, în cît mai bune condiții, folosind la maximum colaborarea dintre toate organele și organizațiile cu atribuții în domeniul activității sportive.

ATLETISM

Campionatele republicane individuale ale seniorilor (m + f)
— etapa oraș (municipiu) 13—14.VI
— etapa județ 11—12.VII
— etapa finală, București 29—30.VIII

Campionatul republican pe echipe Divizia „A" și „B"
— etapa I 25—26.IV
— etapa a II-a 9—10.V
— etapa a III-a 6—7.VI
— etapa a IV-a 17—18.X.
— barajul pentru categ. „B" 1970, București 11—12.IV
— barajul pentru categ. „A" 1971 24—25.X
— barajul pentru categ. „B" 1971 24—25.X

Campionatele republicane individuale ale juniorilor mari (m + f)
— etapa oraș (municipiu) pînă la 17.V
— etapa județ 27—28.VI
— etapa finală, București 19—20.VIII

Campionatele republicane individuale ale juniorilor mici (m + f)
— etapa oraș (municipiu) pînă la 17.V.
— etapa județ 30—31.V
— etapa finală, Oradea 4—5.VII

Campionatele republicane ale copiilor (m + f)
— etapa oraș (municipiu) pînă la 17.V
— etapa județ 6—7.VI
— etapa finală, Hunedoara 27—28.VI

Campionatele republicane de sală ale seniorilor (m + f)
București 14—15.II

Campionatele republicane de sală ale juniorilor mari (m + f)
București 31.I—1.II

Concursul republican de sală al juniorilor mici (m + f)
Cluj 24—25.I

Concursul republican de selecție cros (m + f)
București 8.III

Campionatele republicane de cros ale seniorilor și juniorilor (m + f)
— etapa județ pînă la 11.X
— etapa finală, Tg. Mureș 1.XI

Concursul republican de primăvară al seniorilor (m + f)
București 23—24.V

Concursul republican de primăvară al juniorilor mari (m + f)
București 2—3.V

Concursul republican de primăvară al juniorilor mici (m + f)
București 18—19.IV

Concursul republican de probe neclasice seniori și juniori (m + f)
Timișoara 10—11.X

Concursul republican de juniori speranțe olimpice cu invitați (m + f)
C-lung Muscel 7—9.VIII

Campionatul republican pe echipe al șc. generale (tetratlon)
— etapa județ pînă la 20.IV
— etapa zonă 2—3.V
— etapa finală, Ploiești 20—21.VI

Concursul școlilor generale cu prog. ed. fizică (tetratlon)
Brașov 20—21.VI

Campionatul republican individual al liceelor (m + f)
— etapa județ pînă la 17.V
— etapa finală, București 13—14.VI

Concursul șc. sportive și al liceelor cu prog. ed. fizică (m + f)
C-lung Muscel 17—19.VII

Campionatul republican al școlilor profesionale (m + f)
— etapa județ pînă la 26.IV
— etapa zonă pe ministere pînă la 1.VI
— etapa finală, București 20—21.VI

Campionatele republicane universitare (m + f)
— etapa pe institute (universități) pînă la 3.V
— etapa pe centre universitare pînă la 17.V
— etapa finală, București 18—19.VII

Concursul de sală al cluburilor universitare
București 7—8.II

Cupa U.G.S.R. interdepartamente (m + f)
Cluj 4—5.VII

Crosul tineretului, seniori și juniori (m + f)
— etapa pe școli, institute, sat, comună, întreprinderi, instituții, unități militare 15.X—30.XI.1969 și 15.III—10.IV.1970
— etapa pe localități, centre, comună 11—24.IV
— etapa județ 26.IV sau 2—3.V
— etapa finală 10.V.

Concursul de pentatlon atletic școlar
— etapa pe școli 15.IX—30.XI.1969
— etapa oraș (municipiu) 6—30.IV
— etapa județ 1—25.V
— etapa finală, Cluj 6—7.VI

Cursa munților — marș
Predeal 30.VI

AVIAȚIE

Campionatul republican de zbor fără motor
— etapa I pe aerocluburi 1.IV—30.V
— etapa a II-a interaerocluburi 16—30.VI
— etapa a III-a finală 1—15.VII

b). Concurs de zbor la înălțime în curenți de undă
Brașov 1—30.XI

Campionatul republican de parașutism (m + f)
etapa I pe aerocluburi
— București 1—5.VI
— Brașov 1—5.VI
— Cluj 1—5.VI
— Ploiești 6—10.VI
— Iași 6—10.VI
— Tg. Mureș 6—10.VI
— Craiova 11—15.VI
— Galați 11—15.VI
etapa a II-a interaerocluburi
— Galați — București — Iași 11—15.IX
— Brașov — Ploiești 11—15.IX
— Cluj — Tg. Mureș — Craiova 11—15.IX
etapa a III-a finală
București 1—7.X

Concurs salt pe apă
Constanța 25.VIII—10.IX

Concurs salt de noapte (m + f)
București 8—15.X

BASCHET

1. Campionatul republican masculin
EDIȚIA 1969—1970
Divizia A returul 22.II—3.V
turneul final 15.V—17.V
Divizia B seria I și a II-a returul 8.III—10.V
Calificare etapa oraș pînă la 25.V
etapa județ 5—8.VI
etapa interjudețe 28—29.VI
etapa zonă 4—6.VII
etapa finală 10—13.VII
(etapele campionatului de calificare sînt valabile și pentru echipele feminine)
EDIȚIA 1970—1971
Divizia A turul 18.X—27.XII
Divizia B seria I și a II-a turul 25.X—20.XII

2. Campionatul republican feminin
EDIȚIA 1969—1970
Divizia A returul 1.III—19.IV
turneul final 24.IV—26.IV
Divizia B seria I și a II-a returul 22.III—17.V
EDIȚIA 1970—1971
Divizia A turul 25.X—20.XII
Divizia B seria I și a II-a turul 25.X—20.XII

3. „Cupa României" (m + f)
etapă oraș (municipiu) pînă la 1.VII
etapă județ pînă la 20.VII
etapă inter-județe pînă la 15.VIII
etapele eliminatorii pînă la 10.X
turneul final 11—13.X

4. Campionatul republican al școlarilor și juniorilor (m + f)
EDIȚIA 1969—1970
Divizie returul 18.I—7.III
turneul final, Cluj 4—8.IV
Calificare etapa oraș (municipiu) pînă la 19.IV
etapa județ 31.V
etapa zonă 17—21.VI
EDIȚIA 1970—1971
Divizie turul 11.X—22.XI

5. Criteriul republican al juniorilor mici (1953 și mai tineri) (m + f)
etapa oraș (municipiu) pînă la 22.III
etapa județ pînă la 15.III
etapa inter-județeană 6—10.IV
etapa zonă 18—20.IV
etapa finală 3—8.VII

6. Criteriul republican al copiilor (1955 și mai tineri) (m + f)
etapa oraș (municipiu) pînă la 22.XII.1969
etapa județ pînă la 10.I.1970
etapa inter-județeană pînă la 12—15.III
etapa zonă 4—7.IV
etapa finală 10—14.VII

7. „Cupa F.R.B." (minibaschet) (m + f)
etapa zonă 28—30.XI
etapa finală 22—27.XII

8. Campionatele republicane universitare
— etapa pe centru universitar 20.IV—3.V
— etapa de zonă: Craiova, Brașov, Constanța 7—10.V — feminin 14—17.V — masculin
— etapa finală, București 11—19.VII — m + f

BOX

Campionatele republicane individuale ale seniorilor
— etapa oraș (municipiu) 25.VIII—30.VIII
— etapa județ 5.IX—13.IX
— etapa zonă 21.IX—27.IX Satu Mare, Baia Mare, Arad, Timișoara, Sibiu, Craiova, Pitești, Tg. Mureș, Iași, Miercurea Ciuc, Bacău, Tulcea, Constanța
— etapa finală, București 12.X—25.X

Campionatul republican pe echipe, seniori
— turul 7.III—4.IV
— returul 11.IV—9.V
— turneu final 23.V—30.V

Campionatele republicane individuale ale juniorilor mici și mari
— etapa oraș (municipiu) 10.I—18.I
— etapa județ 25.I—28.II
— etapa zonă 6—12.IV Oltenița, Tg. Mureș, Arad, Piatra Neamț
— etapa finală, Brașov 4—10.V

Criteriul tineretului
Ploiești 15.IX—20.IX

„Cupa eliberării"
— etapa zonă 23.VII—26.VII
— etapa finală 13.VIII—16.VIII

Criteriul de toamnă al juniorilor
— etapa zonă 6.X—11.X Tg. Mureș, Reșița, Iași, Ploiești
— etapa finală, Cîmpulung 21.X—25.X

Campionatele republicane ale școlilor profesionale
— etapa oraș (municipiu) pînă la 22.XII 1969
— etapa zonă (pe ministere) pînă la 20.IV 1970

Campionatele asociațiilor sportive Voința
— etapa județ pînă la 15.V
— etapa zonă I, Oradea 2.VI—6.VI
— etapa zonă II, Ploiești 9.VI—13.VI
— etapa finală, Sibiu 23.VI—27.VI

CĂLĂRIE — PENTATLON MODERN

CĂLĂRIE

Campionatele republicane
— etapa I — obstacole și dresaj, București 23—28.VI
— etapa I — proba completă Lugoj 3—7.VI
— etapa a II-a — obstacole și dresaj, Craiova 28.VII—2.VIII
— etapa a II-a — proba completă, Lugoj 8—12.VII
— etapa a III-a (finală) obstacole și dresaj, București 15—27.IX
— etapa a III-a (finală) proba completă, Lugoj 6—11.X

„Cupa federației române de călărie"
— etapa finală, Iași 20—24.V

„Cupa României"
— etapa finală, Ploiești 14—18.X

„Cupa litoralului"
Mangalia 15—19.VII

PENTATLON MODERN

Campionatul republican individual și pe echipe
București 6—12.VII

„Cupa primăverii"
București 9—15.III

Concursul republican individual
București 30.IX—4.X

CANOTAJ

Campionatele republicane ale seniorilor (m + f)
— etapa oraș (municipiu) 4—5.IX
— etapa finală, Snagov 21—23.IX

Campionatele republicane ale juniorilor (m + f)
— etapa oraș (municipiu) 24—25.VII
— etapa finală, Bacău 6—8.VIII

Campionatul republican de fond al seniorilor și juniorilor (m + f)
— etapa finală, Timișoara 1—3.V

Concursul cluburilor universitare (m + f)
— etapa finală, Snagov 1—2.VIII

YACHTING

Campionatul republican al seniorilor și juniorilor
— etapa finală — juniori Mamaia 1—5.IX
— etapa finală — seniori Mamaia 6—13.IX

CAIAC — CANOE

Campionatele republicane ale seniorilor
— etapa oraș (municipiu) pînă la 9.VIII
— etapa finală, Snagov 28—30.VIII

Campionatele republicane ale juniorilor
— etapa oraș (municipiu) pînă la 2.VIII
— etapa finală, Snagov 14—16.VIII

Concursul republican de fond
— etapa finală, Snagov 25—27.IX

Criteriul speranțelor, categoria a II-a, a III-a și neclasificați
— etapa oraș (municipiu) pînă la 5.VII
— etapa finală, Snagov 24—26.VII

Criteriul olimpic
— etapa oraș (municipiu) pînă la 23.VIII
— etapa finală, Snagov 11—13.IX

Cursa de mare fond pe Dunăre
14—19.VII

CICLISM

ȘOSEA

Campionatul republican de contratimp individual și fond al seniorilor și juniorilor
— etapa județ contratimp individual 12.IV fond 26.IV
— etapa finală contratimp individual, Brașov 9.VII fond, Brașov 11.VII

Campionatul republican de contratimp echipe și semifond al seniorilor și juniorilor
— etapa județ 10 și 17.V
— etapa finală, Brăila 17 și 19.VII

Campionatul republican de ciclocros al seniorilor și juniorilor
— etapa județ 1.XI
— etapa finală, București 22.XI

„Cupa orașelor" pentru tineret și juniori
— etapa I, București 25—26.IV
— etapa a II-a, Tg. Mureș 16—17.V
— etapa a III-a, Cluj 30—31.V
— etapa a IV-a, Brașov 13—14.VI
— etapa a V-a, Ploiești 27—28.VI
— etapa a VI-a, Constanța 30—31.VIII
— etapa a VII-a, Brăila 5—6.X

„Cupa Federației Române de Ciclism" pentru seniori și juniori
București 16—19.IV

„Criteriul juniorilor"
Constanța 25—28.VIII

Turul României
18—28.VI

Concursul cu bicicletele de turism
— etapa județ 7.VI
— etapa finală, Brăila 19.VII

VELODROM

Campionatele republicane de velodrom ale seniorilor și juniorilor
— etapa oraș (municipiu) seniori 13—20.IX juniori 19—26.VII
— etapa finală juniori — București 27.VII—4.VIII seniori — București 27.IX—4.X

„Cupa Federației Române de Ciclism" pentru seniori și juniori
București 2.V

FOTBAL

Divizia Națională A
Programul va fi întocmit ulterior în funcție de planul de pregătire a echipei naționale care va participa la campionatul mondial din Mexic.

Divizia B
— returul 1969—1970 15.III—28.VI
— turul 1970—1971 9.VIII—6.XII

Divizia C
— returul 1969—1970 15.III—28.VI
— jocuri baraj 12.VII—19.VII
— tur 1970—1971 9.VIII—6.XII

Campionate județene
— returul 1969—1970 15.III—28.VI
— jocuri de calificare pentru divizia C:
faza I 12.VII—19.VII
faza II 26.VII— 2.VIII

„Cupa României"
Etapele se vor stabili în funcție de programul diviziei naționale și se vor comunica ulterior.
— Ediția 1970—1971:
faza I județeană 15.III—9.VIII
faza a II-a interjudețe 16.VIII
faza a III-a 6 și 27.IX
faza a IV-a 11 și 25.X

Campionatul republican al juniorilor și școlarilor
— faza finală 1969—1970 14.VI—5.VII

Campionatul republican al școlilor generale
— etapa finală, Vatra Dornei 20—26.VII

Campionatul republican al liceelor
— etapa finală, Alba Iulia 13—19.VII

Campionatul republican al școlilor profesionale
— etapa finală, București 22—29.VI

Campionatul republican universitar
— etapa finală, București 11—19.VII

GIMNASTICĂ

Campionatele republicane individuale ale maeștrilor (m + f)
— etapa finală, Constanța 18—20.IX

Campionatul republican pe echipe al maeștrilor (m + f)
— etapa județ pînă la 5.IV
— etapa finală, Timișoara 9—10.V

Campionatele republicane individuale și pe echipe ale juniorilor (m + f)
— etapa județ 17.X—18.XI
— etapa finală, Cluj 13.XI—15.XI

Campionatele republicane individuale și pe echipe de gimnastică modernă
— etapa județ pînă la 7.XI—8.XI
— etapa finală, Tg. Mureș 28.XI—29.XI

Campionatele republicane individuale și pe echipe ale copiilor (m + f) (gimnastica sportivă și modernă)
— etapa județ pînă la I.V
— etapa zonă 30.V—31.V Oradea, Reșița, Ploiești, Galați, București
— etapa finală, Sibiu 22.VI—25.VI

„Cupa Federației Române de Gimnastică" (m + f)
— etapa finală, București 12.XII—13.XII

Campionatele republicane individuale și pe echipe ale școlilor generale (m + f)
— etapa județ cat. III și IV, echipe și indiv. pînă la 1.II
— etapa zonă echipe și indiv. cat. III și IV 21.II—22.II
— etapa finală cat. III—IV indiv. București 6.IV—7.IV cat. II, I, M. Gh. Gheorghiu-Dej 14.VI—16.VI

Campionatele republicane individuale ale liceelor (m + f)
— etapa pe localitate trim. II
— etapa județ pînă la 10.V
— etapa finală, Gh. Gheorghiu-Dej 14.VI—16.VI

Concursul republican al școlilor sportive și al liceelor cu program de educație fizică (m + f)
— etapa finală, Galați 6.IV—7.IV

Campionatele republicane universitare individuale și pe echipe (m + f) (gimnastică sportivă și modernă)
— pe centre universitare pînă la 19.IV
— etapa finală, București 11.VII—19.VII

HALTERE

Campionatele republicane individuale ale seniorilor
— etapa oraș (municipiu) 29.III
— etapa județ 26.IV
— etapa finală, Sibiu 22.V—24.V

Campionatul republican pe echipe al seniorilor
— etapa finală, Timișoara 6.XI.—8.XI

Campionatele republicane individuale ale juniorilor
— etapa oraș (municipiu) 22.II
— etapa județ 29.III
— etapa finală, Ploiești 17—19.IV

Campionatul republican pe echipe al juniorilor
— etapa finală, Gh. Gheorghiu-Dej 2.X—3.XI

Campionatele republicane ale școlilor profesionale
— etapa oraș (municipiu) pînă la 22.XII.1969
— etapa zonă (pe ministere) pînă la 20.IV

HANDBAL

Campionatul republican masculin, ediția 1969—1970
Divizia A
— turul III — în aer liber 5.IV—7.VI

Divizia B
Seria I și a II-a
— returul 5.IV.—31.V
Calificare
— etapa județ pînă la 1.III
— etapa zonă 11—12.IV 25—26.IV
— etapa finală 15—17.V Buzău, Brăila, Hunedoara, Sibiu

Ediția 1970—1971
Divizia A
— turul I — în aer liber 31.VIII—25.X

Divizia B
Seria I și a II-a
— turul 31.VIII—25.X
Calificare
— etapa județ pînă la 1.III.1971

Campionatul republican feminin, ediția 1969—1970
Divizia A
— turul II — în sală
București 9—11.I.1970
Timișoara 18—20.I
Cluj 29—31.I
— turul III — în aer liber 5.IV—31.V

Divizia B
Seria I și a II-a
— returul 5.IV—31.V
Calificare
— etapa județ pînă la 1 martie
— etapa zonă 11—12.IV 25—26.IV
— etapa finală 15—17.V Iași, Sf. Gheorghe, Baia Mare, Craiova

Ediția 1970—1971
Divizia A
— turul I în aer liber 24.VIII—20.IX
— turul II — în sală 2.X—1.XI

Divizia B
Seria I și a II-a
— turul 31.VIII—25.X

Calificare
— etapa județ pînă la 1.III.1971
— etapa zonă, Brașov, Arad, Gh. Gheorghiu-Dej, București 6.III—8.III
— etapa finală, București 26.III—29.III

Campionatul republican pe echipe al seniorilor
— etapa județ 31.X—1.XI
— etapa zonă, Roman, București, Timișoara, Craiova 20.XI—22.XI
— etapa finală, Cluj 4.XII—6.XII

Campionatele republicane individuale ale juniorilor
— etapa zonă, București, Iași, Arad, Brașov 9.I—11.I
— etapa finală, București 30.I—1.II

Campionatul republican pe echipe al juniorilor
— etapa zonă, București, Miercurea Ciuc, Mediaș, Timișoara 9.X—11.X
— etapa finală, Arad 30.X—1.XI

Campionatele republicane universitare
— etapa pe centre pînă la 3.V
— etapa finală, București 11.VII—19.VII

„Cupa U.A.S.R."
București 19.XII—20.XII

LUPTE

GRECO-ROMANE

Campionatele republicane individuale ale seniorilor
— etapa județ pînă la 8.III
— etapa finală, București 24—26.IV

Campionatul republican pe echipe
Divizia A
— turul: 1.III; 15.III; 5.IV; 3.V; 17.V.
— returul: 27.IX; 11.X; 25.X; 8.XI; 28—29.XI.
Calificare
— etapa intercluburi (asociații) 1.IV—10.V
— etapa zonă — 7.VI; 5.VII; 4.X; 15.XI.
— etapa finală, Baia Mare 5—6.XII

Campionatele republicane individuale de tineret
— etapa județ pînă la 5.IV
Calificare
— etapa județ pînă la 1.III.1971

Campionatul republican al școlarilor și juniorilor (m + f)
Divizie — Ediția 1969—1970
— returul 5.IV—17.V
— turneul-final, Sibiu 16—21.VI
Calificare
— etapa județ pînă la 3.V
— etapa finală 1—5.VII
Divizie — Ediția 1970—1971
— turul 13.IX—25.XI
Calificare
— etapa județ pînă la 2.V.1971

Campionatul republican al școlilor profesionale
— etapa locală pînă la 30.XI.1969
— etapa județ 1.IV.1970
— etapa finală, Constanța 14—19.VI

Campionatul republican universitar — ediția 1969—1970
— etapa pe facultate pînă la 30.XI.1969
— etapa pe institut pînă la 19.IV.1970
— etapa pe centre universitare 3.V.1970
— etapa zonă, feminin, 7—10.V Craiova, Brașov, Constanța masculin 14—17.V Craiova, Brașov, Constanța,
— etapa finală București 11—19.VII

Campionatul asociațiilor sportive „Voința"
— etapa asociație pînă la 14.VII
— etapa județ 14—21.VII
— etapa zonă 6—20.IX
— etapa finală, Constanța 1—4.X

„Cupa tineretului de la sate"
Ediția de vară — 1970
— etapa asociației 1.IV—30.VI
— etapa centre de comună 1.VII—15.VIII
— etapa județ 22—24.VIII

HOCHEI PE GHEAȚĂ

Campionatul republican al seniorilor — ediția 1969—1970
Divizia A
— manșa a II-a tur 5—10.IV retur 12—17.IV
Divizia B
— manșa I — tur—retur Gheorghieni 5—21.I
— manșa a II-a tur — Galați 1—11.II retur — Galați 12—22.III

Ediția 1970—1971
— manșa I — tur—retur București 26.X—12.XI

„Cupa României"
București 29—30.IV

Campionatul republican al juniorilor
Ediția 1969—1970
— etapa județeană pînă la 15.III
— etapa finală, București 21—30.III

Ediția 1970—1971
— etapa județeană începe la 1.XI

„Cupa speranțelor"
Ediția 1969—1970
— manșa I tur—retur, Poiana Brașov 24.XII.1969—9.I.1970
— manșa a II — tur—retur Poiana Brașov 21—30.III

Ediția 1970—1971
— manșa I — tur—retur 24.XII.1970—9.I.1971

JUDO

Campionatele republicane individuale ale seniorilor
— etapa județ 21.I—22.I
— etapa zonă, Brașov, Arad, Gh. Gheorghiu-Dej, București 6.III—8.III
— etapa finală, București 26.III—29.III

Campionatul republican pe echipe al seniorilor
— etapa județ 31.X—1.XI
— etapa zonă, Roman, București, Timișoara, Craiova 20.XI—22.XI
— etapa finală, Cluj 4.XII—6.XII

Campionatele republicane individuale ale juniorilor
— etapa zonă, București, Iași, Arad, Brașov 9.I—11.I
— etapa finală, București 30.I—1.II

Campionatul republican pe echipe al juniorilor
— etapa zonă, București, Miercurea Ciuc, Mediaș, Timișoara 9.X—11.X
— etapa finală, Arad 30.X—1.XI

Campionatele republicane universitare
— etapa pe centre pînă la 3.V
— etapa finală, București 11.VII—19.VII

„Cupa U.A.S.R."
București 19.XII—20.XII

CALENDARUL COMPETIȚIILOR SPORTIVE REPUBLICANE PE ANUL 1970

— etapa finală, Brașov 26—28.V

Campionatele republicane individuale ale juniorilor mici și mari
— etapa județ pînă la 4.X
— etapa zonă, Bacău, Ploiești, Craiova, Cluj, București 31.X—1.XI
— etapa finală, Arad 20—22.XI

Concursul republican de primăvară al juniorilor mici și mari
— etapa oraș (municipiu) pînă la 15.III
— etapa zonă, Arad, Ploiești, Tulcea, Sibiu, Baia Mare, București 28—29.III
— etapa finală, Tg. Mureș 5—7.V

Campionatele republicane ale școlilor profesionale
— etapa oraș (municipiu) pînă la 30.XII.1969
— etapa zonă (pe ministere) pînă la 5.III.1970
— etapa finală, Galați 5—7.IV
— „Cupa U.G.S.R." 11—13.XII

LIBERE

Campionatele republicane individuale ale seniorilor
— etapa județ pînă la 8.III
— etapa finală, București 21—23.IV

Campionatul republican pe echipe
Divizia A
— turul: 1.III; 15.III; 5.IV; 3.V.; 17.V
— returul: 27.IX; 11.X; 25.X; 8.XI; 27—28.XI
Calificare
— etapa inter-cluburi asociații 1.IV—10.V
— etapa zonă 7.VI; 5.VII; 4.X; 15.XI
— etapa finală, Baia Mare 5—6.XII

Campionatele republicane de tineret
— etapa județ pînă la 5.IV
— etapa finală, Brașov 29—31.V

Campionatele republicane individuale ale juniorilor mici și mari
— etapa județ pînă la15. III
— etapa zonă, Galați, Tîrgoviște, Lugoj, Oradea, București 11—12.IV
— etapa finală, Tg Mureș 8—10.V

Concursul republican de toamnă al juniorilor mici și mari
— etapa oraș (municipiu) pînă la 27.IX
— etapa zonă, Timișoara, Craiova, Brăila, Sf. Gheorghe, Odorheiul Secuiesc, București 17—18.X
— etapa finală, Arad 17—19.XI

Campionatele republicane ale școlilor profesionale
— etapa oraș (municipiu) pînă la 30.XII.1969
— etapa zonă (pe ministere) pînă la 5.III.1970
— etapa finală, Galați 5—7.IV
„Cupa U.G.S.R." 11—13.XII

Concursul pe categorii de greutate la greco-romane și la libere
— „CUPA DUNĂRII", Galați 22.II
— „CUPA CARPAȚILOR" Brașov 1.III
— „CUPA MĂRII NEGRE" Constanța 24.V
— „CUPA MOLDOVEI", Iași 6.XII
— „CUPA OLTENIEI", Craiova 6.IX
— „CUPA ARGEȘULUI" Pitești 30.VIII
— „CUPA BANATULUI" Timișoara 13.IX
— „MEMORIALUL STAICU" Sinaia 28.VI
— „MEMORIALUL ABRUDAN", Baia Mare 11.X

NOTĂ: Sînt organizate de către Consiliile Județene pentru Educație Fizică și Sport.

TRÎNTĂ

1. „Cupa tineretului la sate"
— etapa pe comună 1.IV—15.VI
— etapa pe centre de comună 16.VI—15.VII
— etapa pe județe 16.VII—31.VIII

2. Concursul național București XII

MODELISM

AEROMODELISM

Campionatul republican de micromodele al seniorilor și juniorilor
— etapa județ 31.I—1.II
— etapa finală, Slănic Prahova 19—22.II

Campionatul republican de zbor liber al seniorilor și juniorilor
— etapa județ 24—26.VI
— etapa finală, Sibiu 26—30.VIII

Campionatul republican de zbor captiv al seniorilor și juniorilor
— etapa județ 20—24.V
— etapa finală, București 11—14.VI

Concursul de machete captive și aeromodele telecomandate al seniorilor
— etapa finală, Arad 12—14.VII

Concursul de aeromodele al pionierilor
— etapa județ 6—20.IV
— etapa finală, Telega (Prahova) 15—30.VII

NAVOMODELISM

Campionatul republican de veliere autopropulsate și machete, seniori și juniori
— etapa județ 4—5.VII
— etapa finală, Mangalia 1—6.VIII

Campionatul republican de nave teleghidate și viteze captive, seniori și juniori
— etapa județ 8—9.VIII
— etapa finală, Brașov 9—13.IX

Concursul de navomodele al pionierilor
— etapa județ 6—20.IV
— etapa finală, Galați 1—15.VIII

RACHETOMODELISM

Campionatul republican de rachetomodele al seniorilor și juniorilor
— etapa județ 11—12.IV
— etapa finală, Deva 7—10.V

Concursul de rachetomodele al pionierilor
— etapa județ 6—20.IV
— etapa finală, Telega (Prahova) 15—30.VII

AUTOMODELISM

Campionatul republican de automodele al seniorilor și juniorilor
— etapa finală, Oradea 2—4.X

KARTING

Campionatul republican de karting al seniorilor și juniorilor
— etapa finală, București 19—20.IX

Concursul de karturi al pionierilor
— etapa județ 15—21.IV
— etapa finală, Brașov 15—30.VII

MOTOCICLISM

Campionatul republican de motocros
— etapa I, Broșov 18.X
— etapa a II-a, Tg. Jiu 25.X
— etapa a III-a, Cimpina 1.XI
— etapa a IV-a, București 8.XI

Campionatul republican de viteză pe șosea
— etapa I, Baia Mare 30.VIII
— etapă a II-a, Reșița 6.IX
— etapa a III-a, Gh. Gheorghiu-Dej 20.IX
— etapa a IV-a, Brăila 27.IX

Campionatul republican de dirt-track
— etapa I, Sibiu 13.IX
— etapa a II-a, București 20.IX
— etapa a III-a, Sibiu 11.X
— etapa a IV-a, București 18.X

Campionatul republican de regularitate și rezistență al motoretelor „Carpați"
C. Lung Muscel 16—19.VII

Concursuri republicane de motocros

București	22.III
Cîmpina	5.IV
Buzău	19.IV
Moreni	3.V
București	17.V
Vălenii de Munte	24.V
Gh. Gheorghiu-Dej	5.VII
Sibiu	26.VII

Concursuri republicane de viteză pe șosea

Sînnicolaul Mare	3.V
Pitești	10.V
Baia Mare	31.V
Tg. Mureș	28.VI
Gh. Gheorghiu-Dej	12.VII
Brăila	19.VII
Reșița	26.VII

NATAȚIE

INOT

Campionatele republicane ale seniorilor (m + f)
— etapa oraș (municipiu) pînă la 10.VII
— etapa finală, București 1—4.VIII

Campionatele republicane ale juniorilor (m + f)
— etapa oraș (municipiu) pînă la 10.VII
— etapa finală, București 8—11.VIII

Campionatele republicane ale copiilor (m + f)
— etapă oraș (municipiu) pînă la 10.VII
— etapa finală, București 25—28.VII

Concursul republican de primăvară (m + f)
— etapa oraș (municipiu) pînă la 22.III
— etapa finală categ. B, C, D, Reșița 9—11.IV
— etapa finală categ. A și J II, Cluj 15—18.IV
— etapa finală categ. Seniori și J I, București 2—5.IV

Concursul republican al școlilor sportive (m + f)
— etapa finală, Reșița 16—19.VII

Concursul de mare fond „Cupa Ovidiu" (m + f)
— etapa finală, Mamaia 2—6.IX

„Cupa speranțelor" (m + f)
— etapa oraș (municipiu) pînă la 10.XII
— etapa finală, Ploiești 21—22.XII

POLO

Campionatul republican divizia A
— Tur 4—5 și 11—12.IV; 16—17 și 23—24.V
— Retur 4—5 și 11—12.VII; 24—25.X și 31.X—1.XI
— Turneul final 9—15.XI

Campionatul republican divizia B
— Tur 17.V—14.VI
— Retur 26.VIII—16.IX

Campionatul republican al juniorilor mari
— etapa zonă tur 6.IV—24.V
— etapa zonă retur 13—19.VII
— turneul final, București 24—30.VIII

Campionatul republican al juniorilor mici
— etapa locală 1.VI—26.VII
— turneul final, București 31.VIII—6.IX

SĂRITURI

Campionatele republicane ale seniorilor (m + f)
— etapa oraș (municipiu) pînă la 26.VII
— etapa finală, București 14—16.VIII

Campionatele republicane ale juniorilor (m + f)
— etapa oraș (municipiu) pînă la 5.VII
— etapa finală, București 24—26.VII

Campionatele republicane ale copiilor (m + f)
— etapa oraș (municipiu) 8.II—8.III
— etapa finală, Oradea 17—18.IV

Concursul de primăvară (m + f)
— etapa oraș (municipiu) pînă la 8.III
— etapa finală, Cluj 4—5.IV

Cupa județelor (m + f)
— etapa oraș (municipiu) pînă la 26.XI
— etapa finală, București 20—22.XII

OINĂ

Campionatul republican
— etapa grupe de asociații 15.VI—15.VII
— etapa județ 19.VII—9.VIII
— etapa zonă 6—20.IX
— etapa finală X

„Cupa României"
— etapa județ pînă la 30.IV
— etapa zonă 10—24.V
— etapa finală 5—7.VI

„Cupa U.G.S.R."
— etapa finală 11—13.IX

„Cupa Tineretului de la sate"
— etapa asociație 1.IV—30.VI
— etapa centre de comună 1.VII—15.VIII
— etapa județ 22—24.VIII

„Cupa Speranțelor" (copii)
— etapa județ pînă la 1. VI
— etapa finală 3—16.VII

„Cupa U.T.C."
— Se organizează în luna august cu participarea echipelor campioane județene de la „Cupa Tineretului de la sate".

PATINAJ

PATINAJ VITEZĂ

Campionatele republicane ale seniorilor, juniorilor și copiilor (m + f)
— etapa județ pînă la 19.I
— etapa finală, Poiana Brașov 19—21.II

„Cupa României" seniori și juniori (m + f)
— etapa finală, Poiana Brașov 14—16.II

Concursul speranțelor dotat cu „Cupa Cutezătorii" — juniori, copii (m + f)
— etapa finală, Tușnad 4—9.I

PATINAJ ARTISTIC

Campionatele republicane ale seniorilor, juniorilor I și II (m + f)
— etapele de calificare 1.XII 1969—11.I 1970
— etapa județeană (oraș-municipiu) 19—22.II
— etapa finală, București 4—8.III

Campionatele republicane ale copiilor și concursul republican al începătorilor (m + f)
— etapele de calificare 1.XII 1969—11.I 1970
— etapa județeană (oraș-municipiu) 1—5.II
— etapa finală, Brașov 14—18.II

„Cupa României" — seniori, juniori și copii (m + f)
— etapa finală, Brașov 1—14.XII

Concurs-test pentru insigna Uniunii Internaționale de Patinaj (m + f)
— categ. a IV-a și a III-a, București I
— categ. a IV-a, a III-a și I, București III
— categ. a IV-a, București XII

Concursul speranțelor dotat cu „Cupa Cutezătorii" juniori, copii și începători (m + f)
— etapa finală, București 6—10.IV

Concursuri demonstrative de patinaj artistic

Galați	I
Brașov — M. Ciuc	II
Poiana Brașov	III

PATINAJ PE ROTILE

Concursul de patinaj pe rotile pentru seniori, juniori și copii (m + f)
— etapa oraș (municipiu) pînă la 25.VIII
— etapa finală, Cluj 5—6.IX

POPICE

Campionatul republican masculin și feminin
EDIȚIA 1969—1970
Divizia A
— returul 1.II—15.VI
Calificare
— etapa pe localitate sau direct județeană (returul) 15.II—15.IV
— etapa județ 24—26.IV
— etapa interjudețe 10.V—12.VII
EDIȚIA 1970—1971
Divizia A
— turul 3.X—31.XII
Calificare
— etapa pe localitate sau direct județeană (turul) 3.X—31.XII

Campionatul republican individual și perechi (m+f) seniori și juniori 1970
— etapa asociație — club 1.VI—15.VII
— etapa localitate 15.VII—15.VIII
— etapa județ 28—30.VIII
— etapa semi-finală 4—6.IX
— etapa finală (f) 18—20.IX (m) 25—27.IX

„Cupa U.G.S.R." pe echipe (m+f)
— etapa zonă 18—19 și 25—26.IV
— etapa finală 5—7.VI

Campionatul asociațiilor sportive Voința
— etapa pe asociație pînă la 15.VI
— etapa județ 5—26.VII
— etapa interjudețe 2—30.VIII
— etapa finală 11—13.IX

RADIO - AMATORISM

Campionatul republican de unde scurte
— etapa finală 2 și 9.III

Campionatul republican de „vînătoare de vulpi"
— etapa județ luna mai
— etapa finală, Cîmpina 1.IX—6.IX

Campionatul republican de unde ultrascurte
— etapa finală 4.IX—8.IX

Campionatul republican de radio-telegrafie
— etapa județ 24—25.X
— etapa finală, București 16—22.XI

„Cupa Federației române de radioamatorism"
— Concursul radio-telegrafie 30.XI
— Concursul telefonie 7.XII

Campionatul de radioamatori al pionierilor
— etapa județ 4—20.IV
— etapa finală 1—15.VIII

RUGBY

Campionatul republican
EDIȚIA 1969—1970
Divizia A
— returul 15.III—31.V.1970
Divizia B
— returul 22.III—31.V.1970
EDIȚIA 1970—1971
Divizia A
— turul 30.VIII—6.XII
Divizia B
— turul 27.IX—6.XII

Campionatul republican al juniorilor
EDIȚIA 1969—1970
— returul 22.III—3.V
— turneul final 10.V—24.V
EDIȚIA 1970—1971
— turul 27.IX—15.XI

SCHI — BOB

Concursul de deschidere
— probe alpine, Predeal 4.I
— probe fond-sărituri, Poiana Brașov 4.I

Campionatele republicane ale seniorilor (m+f)
— etapa pe județ pînă la 22.II
— etapa finală:
fond, Poiana Brașov 26.II—1.III
sărituri, Borșa 1.III
alpine, Bucegi 5—8.III
biatlon, Poiana 6—8.III
bob, Sinaia 14—15.II
sanie, Sinaia 7—8.II

Campionatele republicane ale juniorilor (m+f)
— etapa județ pînă la 1.II
— etapa zonă (alpine) 14—15.II
— etapa finală:
fond, Rîșnov 7—8.II
biatlon, Predeal 14—15.II
alpine, Poiana Brașov 27.II—1.III
sărituri, Poiana Brașov 8.III
sanie, Sinaia 7—8.II

Campionatele republicane ale copiilor (m + f)
— etapa județ pînă la 25.I
— etapa finală:
alpine, Petroșani 1.II
fond, Azuga 1.II

„Cupa Federației române de schi-bob"
biatlon, Poiana Brașov 6—8.II
bob, Sinaia 7—8.II
sărituri, Borșa 8.II
fond, Bucegi 29.III
alpine, Bucegi 19—20.IV

Concursul școlilor sportive și liceelor cu program de educație fizică
— alpine — fond, Poiana Brașov 5—7.III

Campionatul republican al școlilor profesionale
— etapa pe ministere 1.III
— etapa finală, Poiana Brașov 28—29.III

Campionatele republicane universitare
— alpine — fond, Poiana Brașov 13—15.III

„Cupa Unirii" (U.G.S.R.)
— alpine — fond, Vatra Dornei (concurs interdepartamental) 9—11.I.

„Cupa 16 Februarie" (U.G.S.R.)
— fond — sărituri, M. Ciuc (concurs interdepartamental) 30.I—1.II

„Cupa U.A.S.R."
— alpine — fond, Predeal 27.II—1.III

SCRIMĂ

Campionatele republicane individuale ale seniorilor (m+f)
— etapa locală
— etapa pe zone
— zona A, Craiova 4.IV—5.IV
— zona B, Tg. Mureș 18.IV—19.IV
— zona C, București pînă la 31.V
— etapa finală, București 24.VII—26.VII

Campionatul republican pe echipe
Divizia A
— etapa I, Cluj 9.V—10.V
— etapa a II-a, Satu Mare 16.V—17.V
— etapa a III-a, București 8.VIII—9.VIII
— etapa a IV-a, Brașov 29.VIII—30.VIII
Divizia B
— etapa I, Galați 21.II—22.II
— etapa a II-a, Oradea 11.IV—12.IV
— etapa a III-a, Ploiești 19.IX—20.IX
— etapa a IV-a, București 31.X—1.XI
Calificare
tur
— etapa I. Constanța 7.II—8.II
retur
— etapa a II a, Brașov 20.XI—22.XI

Campionatele republicane ale juniorilor mari
— etapa locală
— etapa pe zone
zona A, Timișoara 21—22.XI
zona B, București pînă la 13.XII
— etapa finală, București 25.XII—27.XII

Campionatele republicane ale juniorilor mici (pînă la 16 ani)
— etapa locală 1.I—1.III
— etapa finală, București 17.VII—19.VII

„Cupa României"
— etapa locală
— etapa pe zone
zona A, Craiova 10.X—11.X
zona B, Baia Mare 26.IX—27.IX
zona C, Constanța 17.X—18.X
zona D, București 11.X—1.XI
— etapa finală, București 6.XI—8.XI

„Cupa speranțelor" (echipe de tineret)
— etapa de zonă A, Oradea 24.X—25.X
— etapa de zonă B, Iași 28.XI—29.XI
— etapa finală, București 21.XII—24.XII

ȘAH

Campionatul republican individual masculin
— etapa pe asociații — (cluburi) (1/16 finală) 15.IX—1.XII 1969
— etapa oraș (municipiu) (1/8 finală) 15.XII—15.II 1970
— etapa județ (1/4 finală) 1.III—1.IV
— etapa zonă (semifinale) Arad, Bacău, Pitești, Sibiu, București 10.V—26.V
— etapa finală, București 25.VII—15.VIII

Campionatul republican individual feminin
— etapa oraș (municipiu) (1/8 finală) 1.XI—5.II.1970
— etapa județ (1/4 finală) 1.III—1.VII
— etapa zonă (semifinale) București, Oradea, Timișoara, Iași 1.IX—15.IX
— etapa finală, Ploiești 10.X—27.X

Campionatul republican pe echipe mixte
— etapa oraș (municipiu) (1/8 finală) 1.X—30.XI 1969
— etapa județ (1/4 finală) 20.XII—28.II 1970
— etapa zonă (semifinale) Suceava, Deva, Craiova, S. Mare, Cluj, Reșița, Galați, R. Vîlcea. 1.IV—6.IV
— etapa finală, Tg. Mureș 20.IV—29.IV

Campionatul republican individual al juniorilor (m+f)
— etapa pe asociații (cluburi) (1/16 finală) 1.X—10.I 1970
— etapa oraș (municipiu) (1/8 finală) 15.I—1.III
— etapa județ (1/4 finală) 6—20.IV
— etapa zonă (semifinale) Brașov — băieți; Tg. Mureș — fete 12.VII—17.VII
— etapa finală, Brașov — băieți; Tg. Mureș — fete. 19.VII—2.VIII

Campionatul republican prin corespondență
— permanent

Campionatul republican de problemistică
— permanent

Campionatul republican universitar individual (m+f)
— etapa finală, Sinaia 18.II—3.III

Concursul universitar pe echipe
— etapa finală, Suceava 14.VIII—22.VIII

Concursul de șah al elevilor
— etapa pe școală 22.XII—15.II 1970
— etapa pe localități 15.II—1.III
— etapa județ 21.III—5.IV
— etapa finală 1.VII—15.VII

TENIS DE CÎMP

Campionatele republicane individuale ale seniorilor
Categoria I (m + f)
— etapa oraș 1.VI—31.VII
— etapa județ 1—15.VII
— etapa finală, București 24—30.VIII

Campionatele republicane individuale ale seniorilor
Categoria a II-a (m + f)
— etapa oraș 1.V—30.VI
— etapa județ 1.VII—15.VIII
— etapa finală, București 24—30.VIII

Campionatele republicane individuale ale juniorilor (m+f)
— etapa oraș 4.V—14.VI
— etapa județ 15.VI—19.VII
— etapa finală, Cluj 3—9.VIII

Campionatul republican individual al copiilor (m+f)
— etapa oraș 1—31.V
— etapa județ 1—22.VI
— etapa finală, Oradea 29.VI—5.VII

Campionatul republican pentru echipe mixte
— turneu tur-retur 11.V—18.X
Calificare
— etapa pe oraș sau direct județeană 1.VI—1.X
— etapa finală 12—18.X

„Cupa Unirii" (m + f)
București 19—25.I

„Cupa 8 Martie" (f)
București 2—8.III

Criteriul de primăvară al seniorilor și juniorilor (m + f)
București 30.III—5.IV

„Cupa Speranțelor" (juniori și tineret) m + f
Timișoara 15—21.VI

Concursul republican de sală al seniorilor și juniorilor (m + f)
București 16—22.II

Concursul centrelor de copii
Iași 31.VIII—6.IX

„Cupa 30 Decembrie"
București 21—27.XII

Competiții cu caracter republican în organizarea comisiilor și secțiilor de tenis
— „Cupa Municipiului București" (juniori și copii). IV
— „Cupa Dr. Petru Groza" (juniori și copii), Oradea VI
— „Cupa Ardealului" (seniori, senioare), Cluj VII
— „Cupa Mureșul" (seniori, senioare), Tg. Mureș IX
— „Cupa Textiliștilor" (seniori, senioare), Arad VI
— „Cupa Dunării" (copii și juniori), Galați VIII
— „Cupa Steaua" (seniori, senioare), București II
— „Cupa Progresul" (seniori, senioare), București V
— „Cupa Institutului de Construcții" (seniori, senioare), București VIII
— „Cupa Iașului" (copii), Iași VII
— „Cupa Petrolistului" (copii și juniori), Prahova VII
— „Cupa Electrica" (seniori, senioare, juniori, junioare). Timișoara IX

TENIS DE MASĂ

Campionatele republicane individuale ale seniorilor (m+f)
— etapa asociației 3.I—8.II
— etapa județ 14—15.II
— etapa zonă, Iași, Buzău, Rm. Vilcea, B. Mare 20—22.II
— etapa finală, Brașov 5—8.III

Campionatul republican pe echipe seniori (m+f)
— turul, Timișoara 23—26.IV
— returul, Cluj 20—23.XII
Calificarea
— etapa oraș — municipiu 1.III—1.XI
— etapa finală, Craiova 13—15.XI

Campionatele republicane individuale ale juniorilor (m+f)
— etapa județ 29—30.VIII
— etapa finală, Bacău 10—12.IX

Campionatul republican pe echipe al juniorilor (m+f)
— turul, București 8—10.I
— returul, Bacău 7—9.IX
Calificarea
București 4—6.I

Campionatul republican al copiilor (m+f)
— etapa centru (asociație-club) 1.IV—25.V
— etapa zonă 19—21.VI
— etapa finală, București 3—5.VII

„Cupa României"
— pușcă etapa oraș (municipiu) IV—VI
etapa județ VIII—IX
etapa finală, Arad 16.X—18.X
— tir cu arcul, etapa județ 27.VI—28.VI
etapa finală 25.VII—26.VII

Criteriul juniorilor (m+f)
— pușcă, pistol, talere (pînă la 17 ani), etapa finală, București 1—3.VIII
— tir cu arcul (pînă la 20 ani), etapa județ 18—19.VII
etapa finală, Cluj 29—30.VIII

„Cupa primăverii"
— pușcă, pistol, talere etapa finală, București 27—30.III

„Cupa speranțelor"
— pușcă, pistol, talere etapa finală, București 1—3.VIII

Concursul cluburilor sportive universitare
— etapa finală, Iași 24—26.IV

Notă:
Concursuri cu caracter republican organizate de Consiliile Județene pentru Educație Fizică și Sport:
— Concurs interorașe — pușcă, Cluj 8—10.V
— „Cupa Municipiului București" — pușcă, pistoale, arc — București 25—28.VI
— „Cupa Eliberării" la tir cu arcul — Sovata 14—16.VIII

TURISM — ALPINISM

ORIENTARE TURISTICĂ

Campionatele republicane individuale ale seniorilor (m + f)
— etapa finală, jud. Bistrița 16—19.IX

Campionatul republican pe echipe al seniorilor (m + f)
— etapa asociație (club) 1.III—30.IV
— etapa județ 1.VI—15.VIII
— etapa finală, jud. Covasna 1—8.IX

Campionatul republican de ștafetă
— etapa județ 1.IV—30.V
— etapa finală, jud. Neamț 20—22.VI

Campionatul republican de juniori pe echipe (m + f)
— etapa pe asociații 1.III—30.IV
— etapa județ 1.V—15.VII
— etapa finală, jud. Prahova 29—30.VIII

„Cupa U.A.S.R."
Brașov 1—3.V

„Cupa Roza Vînturilor" — Campionat pentru pionieri și școlari
— etapa pe școală și localitate pînă la 4.IV
— etapa județ 5—19.IV
— etapa finală, Cheia, Prahova 3—16.VII

Campionatul asociațiilor sportive Voința (m + f)
— etapa pe asociații 1.III—10.V
— etapa județ 16—17.V
— etapa interjudețeană 24.V—7.VI
— etapa finală, Peiana Brașov 27—28.VII

Notă:
Concursuri cu caracter republican organizate de Consiliile județene pentru educație fizică și sport:
„Cupa de iarnă" — etapa finală — 7—8.III, jud. Brașov și „Cupa speranțelor" pentru tineret — etapa finală, 12—14.VI, jud. Bihor.

ALPINISM

Campionatul republican
— etapa de iarnă, Munții Retezat 10—15.III
— etapa I de vară, Cheile Bicazului 26—31.VII (continuă 1971)
— etapa a II-a de vară, Munții Bucegi 6—9.IX
Campionatul republican pentru tineret
— etapa de iarnă, Munții Ciucaș 19—22.II
— etapa de vară, Munții Bucegi 6—8.IX (continuă 1971)
„Cupa Federației de Alpinism" 1—6.XI
(Omologarea premierelor alpine în diverși masivi muntoși).

VOLEI

Campionatul republican masculin
EDIȚIA 1969—1970
Divizia A
returul 1.III—26.IV
turneul final
turul, Timișoara 4—6.V.
returul, Timișoara 8—10.V
Divizia B
seria I și a II-a returul 1.III—10.V
Calificare
— etapa municipiu pînă la 24.V
— etapa județ 12—14.VI
— etapa zonă 8—11.VII
— etapa finală 21—25.VII
EDIȚIA 1970—1971
Divizia A
turul 18.X—27.XII
Divizia B
seria I și a II-a returul 11.X—20.XII

Campionatul republican feminin
EDIȚIA 1969—1970
Divizia A
returul 22.II—19.IV
turneul final
turul, București 24—26.IV
returul, București 28—30.IV
Divizia B
seria I și a II-a returul 1.III—10.V
Calificare
etapa municipiu pînă la 24.V
etapa județ 12—14.VI
etapa zonă 1—4.VII
etapa finală 14—18.VII
EDIȚIA 1970—1971
Divizia A
turul 18.X—27.XII
Divizia B
seria I și a II-a turul 11.X—20.XII

Campionatul republican al școlarilor și juniorilor (m+f)
EDIȚIA 1969—1970
Divizie
returul 18.I—7.III
turneul final, Sibiu 8—12.IV
Calificare
— etapa pe localitate (centre localități) pînă la 19.IV
— etapa pe județ pînă la 31.V
— etapa pe zonă 17—21.VI
EDIȚIA 1970—1971
Divizie
turul 4.X—15.XI

Campionatul republican al școlilor profesionale
— etapa pe localitate pînă la 22.II
— etapa județ pînă la 12.IV
— etapa zonă pînă la 1.VI
— etapa finală, Suceava 24—28.VI

Campionatele universitare
— etapa pe institut (universitate) pînă la 10.IV
— etapa pe centru universitar pînă la 3.V
— etapa pe zonă (f), Pitești, Oradea, Galați, 7—10.V (m), Pitești, Oradea, Galați 14—17.V
— etapa finală, București 11—19.VII

Campionatul asociațiilor sportive Voința
— etapa asociație pînă la 14.VII
— etapa județ 15—21.VIII
— etapa zonă 6—20.IX
— etapa finală, Constanța 1—4.X

„Cupa Tineretului de la sate"
EDIȚIA DE VARĂ 1970
— etapa asociație 1.IV—30.VI
— etapa pe centre de comună 1.VII—15.VIII
— etapa județ 22—24.VIII

sportul în lume

ASTĂ-SEARĂ, PE RINGUL DIN DUBLIN

IRLANDA — ROMÂNIA

Miercuri, reprezentativa de box a României a părăsit Franța, cu destinația Irlanda. După cum se știe, „tricolorii" noștri au învins, la Saint Brieuc, pe reprezentanții cocoșului galic, cu scorul de 16—4. Această frumoasă victorie a amplificat optimismul în tabăra pugiliștilor români, care se vor prezenta pe ringul din Dublin decișI să realizeze un nou succes. Meciul Irlanda-România va avea loc astă-seară, și este al doilea în palmaresul celor două echipe, prima întîlnire avînd loc în 1965, tot la Dublin, cînd victoria a revenit reprezentanților noștri cu scorul de 8—2. Deci, o revanșă așteptată cu justificat interes atît de oaspeți, cît — mai ales — de gazde.

Antrenorul Ion Popa va urca în ring următoarea echipă probabilă: A. Mihai, C. Ciucă, A. Dumitrescu, N. Giju, P. Dobrescu, C. Cuțov, V. Silberman, I. Covaci, Gh. Chivăr, I. Monea și I. Alexe.

Ultimul meci al selecționatei țării noastre în cadrul actualului turneu va avea loc, după cum se știe, la 4 decembrie în Scoția.

„TROFEUL CARPAȚI" — UN DIFICIL EXAMEN PE CARE ECHIPA ROMÂNIEI L-A ABSOLVIT CU SUCCES

Așa după cum fusese cu justețe aniticipat, cea de a X-a ediție, jubiliară, a „Trofeului Carpați", rezervată echipelor masculine și care s-a încheiat miercuri seara la Timișoara printr-un autentic festival handbalistic — a constituit un excelent test pentru selecționatele naționale angajate în întrecere, un mijloc de verificare a pregătirilor înaintea campionatului mondial. Pledează în favoarea acestui lucru seriozitatea cu care cele 7 reprezentative prezente la Timișoara au abordat turneul, ambiția cu care și-au disputat șansele, atenția cu care erau urmărite partidele de către masivul grup de tehnicieni aflat în tribunele sălii Olimpia. Dar, mai presus decît aceste argumente — să zicem — de ordin afectiv, stă faptul că în competiție erau angajate — cu o singură excepție — loturile reprezentative ale țărilor participante, ceea ce a sporit dificultatea examenului timișorean.

Prin această prismă, cel mai important lucru în ceea ce ne privește este modul în care selecționata țării s-a comportat în acest turneu, calificativele pe care ea le-a obținut în confruntarea cu niște adversari de certă valoare, cum au fost selecționatele naționale ale Danemarcei, Suediei sau Franței. Adică, ceea ce interesează în mod deosebit este dacă dincolo de rezultatele înscrise pe foile de arbitraj tricolorii au dat sau nu satisfacție, dacă munca ce se desfășoară în cadrul lotului de mai bine de doi ani poate fi considerată productivă. Firește că este greu de răspuns la o asemenea chestiune monosilabic. Pe această temă este necesar să se poarte o amplă discuție, în cadrul căreia alături de numeroasele lucruri pozitive se vor înscrie și cîteva mai puțin îmbucurătoare. Esențial în această direcție este că noua formulă de echipă preconizată de cei trei antrenori (**Nicolae Nedef, Eugen Trofin** și **Oprea Vlase**) a dat — pentru prima oară — o probă de maturitate tehnică și tactică, rezolvînd cu chibzuință și — ceea ce este cel mai important — foarte rapid toate problemele de ordin tactic apărute pe parcursul meciurilor, depășind, am spune, facil momentele de dificultate. Confruntările cu naționalele Danemarcei și Suediei, abundente în asemenea clipe de cumpănă, au fost elocvente în această direcție. Atunci greul luptei l-a purtat sistemul defensiv. În acest sens considerăm foarte inspirată soluția cu așezarea în centrul apărării a unor handbaliști masivi (pe postul de interi **Gruia, Guneș** sau **Birtolom**, iar în centru **Chicid** sau **Licu**) soluție ce poate avea două tăișuri în cazul în care cel ce-și asumă rolul de centru, de ax al apărării nu are o solidă pregătire tehnică și tactică, precum și o oarecare experiență. Sincer vorbind, cînd am văzut pentru prima oară selecționata noastră alinîndu-se pe teren în această nouă formulă ne-am temut, cunoscînd mai ales valoarea adversarilor pe care urma să-i întîlnească. Ulterior însă am încercat satisfacția, deplina satisfacție de a vedea că soluția aleasă rezistă cu succes, contribuind din plin la concretizarea bunelor rezultate obținute de jucătorii români la Timișoara. Pentru că tot sîntem la capitolul apărării nu putem uita că un aport deosebit în această direcție au avut-o și cei doi portari **Penu** și **Orban**, care au rezolvat cu brio nu puținele momente de dificultate de la buturile lor. Cît privește pe **Dincă**, al treilea portar al echipei noastre, el continuă să se mențină pe aceeași poziție. Îi așteptăm revirimentul...

Dacă în ceea ce privește apărarea notele pozitive au apărut frecvent în catalogul reprezentativei noastre, în direcția organizării atacurilor s-au înregistrat, alături de multe calificative bune și unele care demonstrează că pe acest plan mai trebuie încă lucrat. Mai întîi a plăcut foarte mult faptul că echipa noastră a știut să folosească schimbările de ritm, alternînd atacurile rapide, bazate pe circulație derutantă cu cele poziționale, de așteptare, de uzare a adversarului. În plus, toate acțiunile echipei române au purtat amprenta unei tehnicități de clasă europeană (Gațu, Samungi, Moldovan, Oțelea, Guneș), ușurînd mult pătrunderile individuale, combinațiile, scurte, în doi. Ce se poate reproșa jucătorilor români este, în primul rînd, faptul că uneori s-au lăsat stăpîniți de nervi, pierzîndu-și chibzuința în păstrarea mingii. De exemplu, în primele minute ale meciului final cu Suedia ei au ratat enorm, grăbindu-se în atac, accelerînd nepermis de mult acțiunile și, prin aceasta, irosindu-le la fel de repede.

Este de la sine înțeles că în aceste rînduri am scos în evidență doar cîteva lucruri, poate cele mai importante. Dar apropiata ședință de analiză, ca și viitorul turneu pe care echipa îl va întreprinde în Elveția, R. D. Germană și Cehoslovacia vor reprezenta, în mod cert, prilejuri de verificare a opiniilor și a valorii jucătorilor din lotul reprezentativ.

Călin ANTONESCU

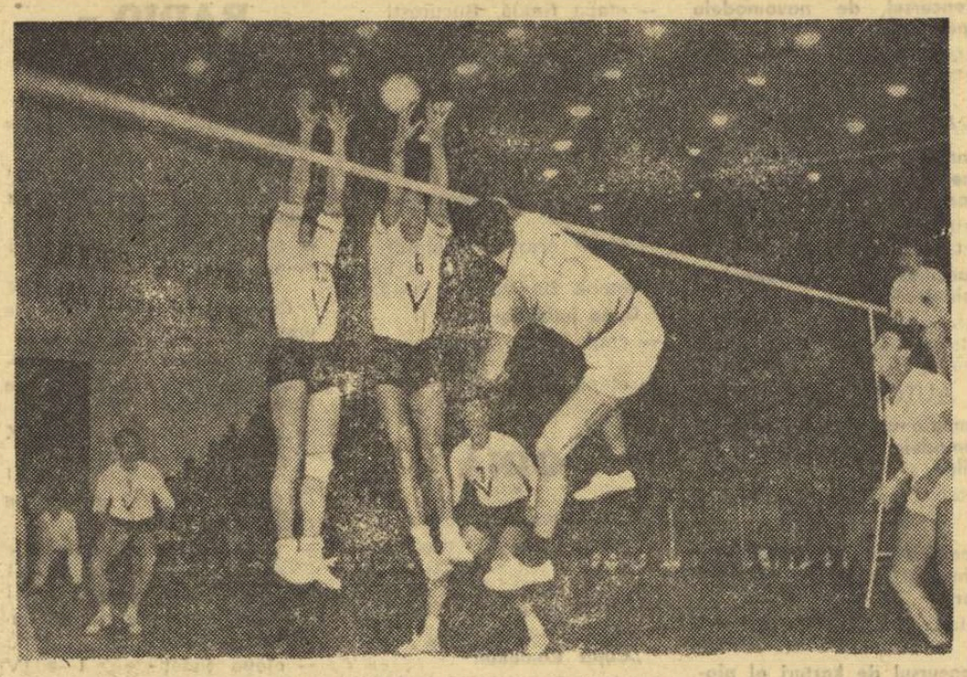

La cei 25 de ani cîți au trecut de la eliberarea țării de sub jugul fascist, sportivii din Republica Populară Albania s-au afirmat cu tot mai multă pregnanță în arena internațională. Succese deosebite au obținut sportivii albanezi în marile competiții voleibalistice, unde echipele lor au o prezență tradițională și remarcată. Fotografia de mai sus a fost luată cu prilejul unei întîlniri susținută de echipa „Dinamo" din Tirana într-una din edițiile recente ale „Cupei campionilor europeni" la volei. Întîlnind pe campioana italiană „Virtus"-Bologna, voleibaliștii albanezi (în echipament complet alb) au terminat învingători cu 3—0, demonstrînd o înaltă măiestrie.

TREI ECHIPE CALIFICATE PRIN TRAGERE LA SORȚI ÎN CUPELE EUROPENE DE FOTBAL!

● Alte trei formații au intrat în faza următoare grație golaverajului ● Milan — cîștigătoarea „Cupei intercontinentale" — eliminată... ● Echipe în plină afirmare — altele în regres

Istoria cupelor europene la fotbal n-a cunoscut pînă acum o etapă mai agitată ca aceea de miercuri, cînd o serie de formații de mare reputație au fost făcute k.o! Numeroase partide au necesitat prelungiri, ba chiar (cînd și după cele 120 de minute de joc scorul general a fost egal) trageri la sorți pentru a fi desemnată echipa calificată în turul următor. O scurtă trecere în revistă a marilor surprize, ca și unele amănunte de la jocurile mai importante le găsim oportune. Analizînd comportarea echipelor din diferite țări angrenate în cele trei competiții (C.C.E., Cupa cupelor și C.E.T.) vom constata cîteva lucruri interesante.

1. Comportarea slabă a echipelor italiene și maghiare, reprezentantele unor țări cu mare prestigiu în fotbal. 2. Excelenta evoluție a formațiilor din Anglia, Olanda, R.D. Germană și Polonia.

Oprindu-ne deocamdată la aceste puncte, vom trece în revistă marile surprize furnizate în întîlnirile de la 26 noiembrie.

Numeroși cititori ne pun întrebarea: dacă meciul de baraj dintre Ungaria și Cehoslovacia (la 3 decembrie, la Marsilia) se termină la egalitate, care va fi formația calificată în turneul final al C.M. din Mexic? **Pentru a le satisface curiozitatea, revenim acum cu un paragraf al regulamentului, care precizează:** în cazul unui scor egal după 90 de minute, se joacă prelungiri **(2 x 15 minute).** Dacă rezultatul va rămîne egal și după prelungiri, echipa calificată va fi decisă în urma golaverajului (prin scădere) existent în grupe.

Cudicini — Schnellinger, Anquiletti, Maldera, Rosato, Santin, Fogli, Sormani, Lodetti, Combin (Golin), Prati.

Criza de formă a peninsularilor s-a observat și în cele alte partide. În Cupa cupelor, **A.S. Roma a rămas în competiție numai datorită sorților, care i-au fost favorabili!** Elevii lui Herrera au pierdut meciul revanșă cu Eindhoven (0—1), după ce primul îl cîștigaseră cu același scor. În C.E.T. alte deziluzii pentru „il calcio": **Cagliari** (fără Riva și Cera) și **Juventus au fost eliminate!**

Echipele maghiare au produs și ele decepții. În C.C.E., **Ferencvaros** (fără Szücs, Pancsics și Albert) a pierdut fără drept de apel pe teren propriu meciul cu **Leeds United** (tot cu 3—0), ca și în primul joc. În „Cupa cupelor", **Raba Eto Györ** a fost învinsă cu 2—0 de F.C. Barcelona. Doar **Ujpesti Dozsa s-a calificat, în fața lui F.C. Bruges la golaveraj** (3—0, în tur 2—5) în „Cupa europeană a tîrgurilor".

Fotbalul englez și-a confirmat din nou forța prin excelenta impresie lăsată de echipele de club. În C.C.E., **Leeds United** a cîștigat în deplasare la un scor categoric, **Manchester City** a triumfat în „Cupa cupelor" (5—0 cu Lierse), **Newcastle** (deținătoarea trofeului), **Arsenal** și **Southampton** în C.E.T. au mai făcut un pas înainte. Singura defecțiune a suferit-o Liverpool în fața valoroasei formații portugheze Vittoria Setubal (aceea care a eliminat și pe Rapid București, în primul tur).

Merită relevate comportările echipelor din R.D. Germană: **Vorwärts a eliminat în C.C.E. pe Steaua Roșie Belgrad, fiind prima formație din această țară calificată în sferturi de finală,** iar F.C. Carl Zeiss Jena a învins pe Cagliari și în deplasare, prin golul marcat de Stein, omul de gol al „11"-lui din orașul maeștrilor sticlari.

Fotbalul polonez își confirmă valoarea, nu numai prin ce a arătat recent echipa națională (3—0 cu Bulgaria), ci și cu formațiile de club: **Legia** învingătoare cu St. Etienne și în deplasare, și **Gornik Zabrze**, care a scos din luptă pe Glasgow Rangers (după ce în primul tur echipa scoțiană eliminase Steaua).

În fine, olandezii, prin **Feijenoord** și **Ajax Amsterdam** rămîn în C.C.E. și, respectiv, C.E.T., fiind capabile să furnizeze și alte surprize.

Iată echipele calificate în sferturile de finală:

C.C.E.: Fiorentina, Leeds United, Vorwärts Berlin, Feijenoord Rotterdam, Galatasarai, Legia Varșovia, Celtic Glasgow.

Meciul dintre Benfica și Celtic Glasgow a fost cîștigat de portughezi cu 3—0. În tur, 3—0 în favoarea lui Celtic! Echipa scoțiană s-a calificat prin tragere la sorți. Returul dintre **Real Madrid** și **Standard Liège** se va disputa la 3 decembrie.

CUPA CUPELOR: Gornik Zabrze, Dynamo Zagreb, Schalke 04, Roma (calificată prin tragere la sorți), **Academica Coimbra** (0—1 și 2—0 cu F.C. Magdeburg), **Manchester City, Levski Spartak** și **Göztepe Izmir.** (Tragerea la sorți a jocurilor din sferturile de finală din C.C.E. și „Cupa cupelor" va avea loc la 10 decembrie).

Prin urmare, bilanțul meciurilor de ieri a consemnat calificarea prin tragere la sorți a trei echipe: **Galatasarai, Celtic** în C.C.E. și **Roma** în Cupa cupelor. Alte trei au beneficiat de dublarea golurilor marcate în deplasare: **Vorwärts Berlin** (C.C.E.), **Vitoria Setubal** și **Ujpesti Dozsa** (C.E.T.). Să recunoaștem — un caz unic în istoria cupelor europene!...

I. O.

Olandezul Van Hanegen marchează al doilea gol al formației Feijenoord — Milan 2—0, desfășurat miercuri seara la Rotterdam, și Milan este eliminată din C.C.E. Față din jocul Feijenoord — Milan 2—0, desfășurat la Rotterdam.
Telefoto: A.P.-AGERPRES

Prin urmare, **Milan a fost eliminată!** După primul meci din optimile C.C.E., desfășurat la Milano, cînd echipa lui Rocco a dispus doar cu 1—0 de Feijenoord, avantajul italienilor părea destul de subțire. În retur, echipa olandeză a atacat continuu și a marcat două goluri în poarta lui Cudicini (prin Jansen și Hanigen), realizînd o mare performanță. Milan poate invoca scuza că a evoluat fără Rivera, dar în afara căpitanului de echipă a beneficiat de cea mai bună formație:

Rapid a cîștigat turneul internațional de volei feminin

(Urmare din pag. 1)

apel cu 3—0 (4, 9, 10) confirmă valoarea crescută a Rapidului și hotărîrea de a dobîndi titlul național. Ieșencele au lăsat bănuiala că nu vor să se angajeze într-o dispută mai dură și nici să trădeze unele dintre secretele cu care, probabil, vor întîmpina duminică, la Iași, pe rivalele lor din seara trecută. Totuși, aceasta nu este o manieră de a se prezenta în fața unui public care le apreciase în dese rînduri. Prin victoria din ultima zi, Rapidul a încheiat, fără înfrîngere, turneul cîștigîndu-l de o manieră categorică. Sextetul de bază, integral demn de remarcat, a fost următorul: **Eugenia Rebac, Mariana Baga, Florica Tudora, Alexandrina Chezan, Marta Szekely** și **Constanța Bălășoiu.** Dintre acestea, ridicătoarele (Rebac și Chezan), trăgătoarele (Baga și Tudora) merită, totuși, aprecieri speciale. Au arbitrat foarte bine **M. Nicolau** și **I. Covaci.**

În al doilea meci al serii, **Dinamo** a întîlnit **Selecționata Berlinului.** Voleibalistele berlineze s-au dovedit superioare în toate compartimentele, depășind destul de ușor garnitura dinamovistă: Bucureștencele au acționat fără clarviziunea cu care ne-au obișnuit, irosind cu destul de multă ușurință acțiuni favorabile de atac, unde strădaniile Helgăi Bogdan nu au fost totdeauna suficiente pentru a transa disputa în favoarea lor. Trebuie să remarcăm că s-a făcut deosebit de simțită lipsa Liei Iliescu din linia de atac dinamovistă, prin aceasta ea devenind mult mai fragilă. În apărare, ele au fost puțin mobile fiind surprinse, aproape în permanență, de atacurile adversarelor. Jucătoarele berlineze, cu un gabarit impresionant, au trecut cu ușurință peste apărarea la fileu a dinamovistelor, iar în linia a II-a au dovedit mai multă coeziune și mobilitate. După ce Dinamo a cedat, relativ ușor, primele două seturi, în cel de al treilea disputa este ceva mai echilibrată, mai cu seamă în finalul setului, cînd dinamovistele au setbal, dar nu reușesc să facă punctul necesar victoriei, cedînd în schimb adversarelor cele 6 puncte necesare victoriei finale. Așadar, **3—0 (11, 11, 14)** pentru Selecționata Berlinului. Au arbitrat foarte bine **V. Ranghel** și **R. Farmuș.**

Biatliniștii români au evoluat la Novosibirsk

Echipa României pe primul loc, la juniori

MOSCOVA, 27 (Agerpres). — Primul concurs de biatlon al sezonului, desfășurat la Novosibirsk, a reunit schiori din România și U.R.S.S.. Proba de ștafetă 4x7,5 km a revenit formației U.R.S.S. I (care a avut în componența sa pe campionul olimpic Tihonov) cu timpul de 2h 43:13, urmată de U.R.S.S. II — 2h 44:28, U.R.S.S. III — 2h 52:36, România (Vilmoș, Fontana, Mîrzea, Carabela) — 2h 57:43 și o combinată Novosibirsk-România

Concursul rezervat juniorilor a fost cîștigat de echipa României, cel mai bun timp individual fiind obținut de schiorul român Nicolae Horga.

Stratul subțire de zăpadă a influențat rezultatele tehnice ale competiției.

Boxerii sovietici au dominat întrecerile de la Leningrad

LENINGRAD, 27. — Turneul internațional de box de la Leningrad a fost dominat de pugiliștii sovietici, clasați pe primul loc la toate categoriile de greutate, cu excepția categoriei cocoș, cîștigată de cubanezul Jorge Romero. Din rîndurile echipei sovietice s-au remarcat în mod deosebit I. Nesterov, V. Cernișev, S. Cazarian, V. Ivanov. Pugiliștii români Achim Ursulescu și Vasile Antoniu au ocupat locul trei la categoriile semimuscă și respectiv ușoară

IN S.U.A.

Campion de box — traficant de stupefiante...

NEW YORK, 27. — Campionul mondial de box profesionist, Mando Ramos, a fost condamnat la două luni închisoare, cu suspendarea pedepsei, pentru trafic de stupefiante. În timp ce se afla la Long Beach, Ramos a fost surprins în posesia unei importante cantități de marijuana.

Rodnina-Ulanov în formă

Proba de perechi din cadrul concursului de patinaj artistic desfășurat la Moscova s-a încheiat cu victoria cuplului Irina Rodnina — Aleksei Ulanov, care au totalizat 315,8 puncte. La individual masculin, pe primul loc s-a clasat campionul unional Serghei Cetveruhin.

CHAMBERLAIN — ACCIDENTAT

Renumitul baschetbalist american Wilt Chamberlain, accidentat în cursul unui meci, urmează să sufere o intervenție chirurgicală la genunchiul sting. Chamberlain deține recordul de puncte înscrise în campionatul S.U.A. Medicii au declarat că de abia după două luni își va putea relua Chamberlain antrenamentele.

LA PHENIAN, DUPĂ PATRU ANI

...SECRETUL LUI PAK DU IK

...Stau de cîteva minute de vorbă cu un om cu totul deosebit,

— un om care i-a făcut pe sobrii spectatori englezi să „explodeze" pe stadionul din Sunderland,

— un om care a uimit lumea fotbalistică,

— un om care a eliminat Italia...

Toate acestea s-au produs acum aproape patru ani. La ediția engleză a turneului final al „Cupei Jules Rimet". Atunci și acolo, în grupa a 4-a, s-a produs una din cele mai mari surprize din întreaga istorie a Campionatului mondial. O mare anonimă, o „echipă de turiști", cum o... mîngîia presa sportivă engleză, a produs senzaționala „bombă" de a elimina una din marile favorite aspirante la „World Cup". Echipa R.P.D. Coreene a scos din cursă faimoasa Squadra azzurra. Evenimentul în sine — tratat cu lux de amănunte, de la golul lui Pak Du Ik și pînă la ploaia cu ouă crude, care a primit, pe aeroportul Fiumicino la miezul nopții, avionul companiei Alitalia ce readucea acasă pe fotbaliștii peninsulari — a făcut mult timp să zbîrnîie zeci de tipografii din întreaga lume. „Minunea" a fost temă pentru sute de articole, poezii, texte dramatice...

Cu primul... autor al acestei suite fantastice discut, cum spuneam, de cîteva minute. E chiar PAK DU IK. Azi este antrenorul echipei speranțelor olimpice nord-coreene. Fatal, mă adresez, în primul rînd, jucătorului, fostei mari vedete de acum cîțiva ani.

— La C.M. din Anglia, numele dv. a intrat — o dată cu cel al echipei țării dv. — în marea istorie a soccerului mondial. Vreți să ne spuneți cîteva cuvinte despre ascensiunea fulminantă a fotbalului nord-coreean?

— *Ascensiunea fotbalului țării mele a fost pregătită cu răbdare, științific, timp îndelungat, așa cum se pregătesc... lansările cosmice. Ne cunoaștem propria valoare și pentru noi nu a fost o surpriză performanța realizată în Anglia.*

— Fotbalul modern, rafinat chiar, pe care am avut ocazia să-l admir în evoluția echipei pe care o antrenați, mă face să deduc că procesul științific de care aminteați este și azi o constantă în tratarea acestui sport în țara dv. Care sînt parametrii principali ce stau la baza acestui proces?

— *Sintetizînd la maximum, aș vrea să vă spun că procesul de pregătire cuprinde antrenamente zilnice — 5 colective și unul individual —, primele de cîte 3 ore, cel individual de două ore...*

— ...Iertați-mi întreruperea, în disputa pregătire fizică — pregătire tehnică, cui acordați prioritate?

— *Pregătirii tehnice, deși...*

— ...deși evoluția jucătorilor dv. dă senzația unei extraordinare risipe de energie creîndu-ți impresia că toți sînt adevărați atleți?

— *Sînt atleți! Toți aleargă 11 secunde pe 100 m și chiar sub acest timp...*

— Acest răspuns este într-adevăr uluitor. Cu un asemenea timp, fotbaliștii dv. ar intra în multe loturi naționale de atletism. Aceasta este cheia vitezei impresionante de joc a echipei dv.?

— *Nu!*

— ??

— *Nu. Este o explicație, dar cea de a doua. Prima o constituie circulația foarte rapidă a mingii. Un balon transmis direct, pe trasee deprinse matematic, parcurse de jucători iuți — iată primul secret al fotbalului nord-coreean. Datorită lui, eu, un jucător obișnuit în țara mea, am marcat golul victoriei în meciul cu Italia...*

— Modestia îi onorează, în primul rînd, pe oamenii cei mai valoroși. Vă mulțumesc pentru timpul pe care mi l-ați acordat și pentru... secretul divulgat care, cred, va pune pe gînduri mulți antrenori.

Marius POPESCU

ECOURI DUPĂ ANUNȚAREA CANDIDATURII MOSCOVEI LA ORGANIZAREA J.O. 1976

LAUSANNE, 27 (Agerpres). — Știrea despre candidatura orașului Moscova la organizarea Jocurilor Olimpice de vară din anul 1976 a fost primită cu viu interes în cercurile sportive internaționale. Președintele Comitetului internațional olimpic, Avery Brundage, a declarat printre altele: **„Nu încape nici o îndoială că Uniunea Sovietică poate asigura o organizare perfectă Jocurilor Olimpice. Candidatura orașului Moscova la organizarea Olimpiadei este o știre bună".**

„Moscova este prima capitală dintr-o țară socialistă care se oferă să organizeze Jocurile Olimpice, a declarat Zoran Polici, președintele Comitetului olimpic iugoslav. **Noi ne bucurăm de a ști Moscova printre candidate și cred că șansele cele mai mari de a obține organizarea J.O. le au Moscova și Montreal".**

„Eu personal cunosc bine Moscova, a spus Gunnar Eriksson, membru al Comitetului olimpic suedez. **Sovieticii dispun de toate condițiile necesare desfășurării Olimpiadei".**

W. Reczek, președintele Comitetului olimpic polonez, a declarat: **„Cred că C.I.O. și comitetele olimpice din multe țări vor sprijini candidatura orașului Moscova. Aceasta deoarece este important ca Olimpiada să slujească ideii colaborării și păcii"**

Campionul olimpic de gimnastică, japonezul Sawao Kato, în declarația făcută corespondentului agenției TASS din Tokio, a spus printre altele: **„Nu am avut încă prilejul să merg la Moscova, de aceea, aș participa cu bucurie la Olimpiada din 1976 în capitala Uniunii Sovietice. Sarcina principală a organizatorilor este de a face în așa fel ca sportivii să-și poată demonstra măiestria în condiții optime de concurs".**

LOTUL POLONEZ PENTRU „CURSA PĂCII" 1970

Federația de specialitate poloneză a alcătuit un lot de 14 rutieri în vederea participării la cea de-a 23-a ediție a competiției cicliste „Cursa Păcii". Din lot fac parte, printre alții, Blawdzin, Czehowski, Gurski, Hanusik, Kaczmarek, Howalski, Magera, Matusiak, Stahura și Szurkowski.

ROD LAVER ȘI MARGARET COURT CONDUC ÎN CLASAMENTELE TENISMANILOR

Tenismanul australian **Rod Laver** figurează pe primul loc și în clasamentul celor mai buni jucători ai anului, alcătuit de publicația vest-germană de specialitate „TENNIS". El totalizează, în acest clasament, 54 de puncte fiind urmat de **Tony Roche** (Australia) — 32 puncte, **John Newcombe** (Australia) — 22 puncte, **Tom Okker** (Olanda) — 16 puncte, **Ken Rosewall** (Australia) 10 puncte, **Andres Gimeno** (Spania) — 9 puncte, **Arthur Ashe** (S.U.A.) — 8 puncte, **Cliff Drysdale** (Republica Sud-Africană) și **Pancho Gonzales** (S.U.A.) — 7 puncte, **Fred Stolle** (Australia) și **Earl Buchholz** (S.U.A.) — 6 puncte.

În clasamentul celor mai bune tenismane, primul loc este deținut de australianca **Margaret Smith Court** cu 40 puncte, urmată de **Billie Jean King** (S.U.A.) — 33 puncte, **Ann Haydon Jones** (Anglia) — 32 puncte, **Nancy Richey** (S.U.A.) — 20 puncte etc.

Tiparul I.P. „Informația", str. Brezoianu nr. 23—25, București

40368

PROLETARI DIN TOATE ȚĂRILE, UNIȚI-VĂ!

Redacția și administrația: str. Vasile Conta nr. 16, tel. 11.10.05, interurban 72 și 286. Telex sportrom buc. 180.

sportul

4 pagini 30 bani

Anul XXV — Nr. 740 (6174) ZIAR AL CONSILIULUI NAȚIONAL PENTRU EDUCAȚIE FIZICĂ ȘI SPORT Sîmbătă 29 noiembrie 1969

MARGARETA TEODORESCU

pentru a 3-a oară campioană de șah a României (1959, 1968, 1969)

pleacă astăzi la Belgrad pentru a participa la marele turneu al campioanelor Europei.

Citiți în pag. a 2-a comentariul lui SERGIU SAMARIAN despre recenta finală feminină de la Piatra Neamț

ROMÂNIA - BULGARIA

LA GIMNASTICĂ FEMININĂ

Azi și mîine, în orașul Gh. Gheorghiu-Dej se desfășoară meciul internațional dintre echipele feminine de gimnastică ale României și Bulgariei.
Concursul prevede atît exerciții impuse cît și liber alese.

LA SFÎRȘITUL SĂPTĂMÎNII VIITOARE ÎN CAPITALĂ

BALCANIADA DE HALTERE

La sfîrșitul săptămînii viitoare, halterofilii noștri fruntași vor fi angrenați într-o nouă competiție internațională. De data aceasta, echipa României va participa la Balcaniada de haltere, care va avea loc vineri și sîmbătă în sala Floreasca din Capitală.

Pînă acum și-au confirmat participarea puternica reprezentativă a Bulgariei, selecționatele Turciei și Greciei. Se așteaptă și confirmarea forului de specialitate din Iugoslavia.

ÎN PAG. A 3-a:

FOTBAL

PREZENTAREA ETAPEI DE MÎINE

FINAL DE SEZON ÎN „B" ȘI „C"

„Dau doi mijlocași pentru un șuter"

● DIN AGENDA F. R. F. ● „CUPA BALCANICĂ" DIN NOU ÎN ACTUALITATE ● JUCĂTORI SUSPENDAȚI

PELÉ

De 11 ani această zeitate brună întruchipează mitul fotbalului. A devenit legendă. Deși eram obișnuiți să considerăm de sorginte legendară numai eroi nevăzuți sau întîmplări din vremuri imemoriale. Pînă la altitudinea însușirilor lui nu s-a mai ridicat nici un alt fotbalist. Sau dacă vreunul s-a încumetat să-l concureze, fie într-adevăr, fie propulsat de rachetele reclamei, temerarul n-a izbutit să rămînă multă vreme în cerul desăvîrșirii sale.

Cea mai extraordinară trăsătură a lui Pelé nu este nici fenta, nici șutul, nici explozia de vitalitate ncagră nici inteligența-i probată exigent. Cea mai aleasă trăsătură a lui ni se pare inclusă în mecanismul durabilității strălucirii sale. La 17 ani, omul acesta fusese admis în Pantheonul celebrității. Acum are 29. Numele său a fost spălat între timp cu tot untdelemnul adjectivelor frumoase ale gazetarilor sportivi de oriunde. Dar din acest motiv Pelé nu s-a moleșit, nu l-a cuprins vertijul, n-a rătăcit drumul străduinței, nu s-a înecat în suficiență, nu s-a cufundat într-o viață de serai, nu și-a pierdut omenia, n-a admis să trăiască din tantiemele prestigiului său. Dimpotrivă, Pelé a rămas un truditor în slujba uriașului său talent.

La Montreal, în Canada, cu ocazia lui Expo 1967, Pelé a fost invitat să vorbească lumii de mîine, alături de alte nume ilustre, pentru o fonotecă dăruită viitorului. Pelé a monologat liber timp de 4 ore, despre fotbal, despre oameni, despre viață, uimind prin orizont, prin densitate și distincție, gravînd cu stiletul minții lui ascuțite, înroșit în flăcările unui suflet generos, o hartă de idei și sentimente, un atestat al lumii de azi, o morală, o profesiune de credință. Pelé a fost investit, deci, drept unul dintre ambasadorii prezentului, acreditați în forul omului de mai tîrziu. E încă o recunoaștere.

Pelé, cel mai mare fotbalist al tuturor timpurilor, detestă violența care amenință tot mai mult umanitatea jocului. Nu numai fiindcă a fost deseori victima violenței în fața unor adversari care nu puteau să-l anihileze decît mestecîndu-l cu măselele crampoanelor, ci fiindcă structurile lui cele mai intime resping ideea agresiunii în toate travestirile ei.

Pelé, cel mai mare fotbalist al tuturor timpurilor și simbol de eficacitate, a mărturisit de sute de ori admirația sa torențială pentru fotbalul ofensiv; adeziunea la această concepție proclamată de el e singura rațiune a „sportului rege". Pelé făptuiește, astfel, operă de ecarisaj într-o perioadă cînd pretinși teoreticieni cu mers de rață, grotești în clipa cînd ar îndrăzni să loveoscă o minge de fotbal, propovăduiesc primatul apărării înverșunate, într-un sport care i-a respins cîndva pentru nontalent. Ne luăm îndrăzneala să afirmăm că Pelé simte mai bine ce este, ce trebuie să fie și să rămînă fotbalul decît noi toți ceilalți. Este de mii de ori mai înțelept să iubim fotbalul pe care îl iubește el, lar umbrele pitice ce fac tărăboi voind să-l contrazică să le lăsăm în plata domnului, inexistent ca și ele.

Romulus BALABAN

ASTĂZI ȘI MÎINE ÎN POIANA BRAȘOV

DUBLA ÎNTÎLNIRE DE HOCHEI PE GHEAȚĂ

DINTRE SELECȚIONATELE ROMÂNIEI ȘI IUGOSLAVIEI

Patinoarul artificial din Poiana Brașov va găzdui la sfîrșitul acestei săptămîni dubla întîlnire dintre reprezentativele de hochei pe gheață ale României și Iugoslaviei. Partida stîrnește un viu interes, cunoscut fiind faptul că de fiecare dată cînd s-au aflat față-n față, fie la campionatul mondial, fie în partide amicale, hocheiștii români și iugoslavi au furnizat jocuri echilibrate, de un bun nivel tehnic.

Echipa oaspe a sosit ieri seara la Brașov și a efectuat un antrenament pe patinoar, în ciuda faptului că la Poiana ninge și că stratul de zăpadă a atins aproape 15 cm. Dar organizatorii au luat măsuri și suprafața de gheață artificială a patinoarului se prezintă în bune condițiuni. Jucătorii români, prezenți în localitate de cîteva zile, și-au continuat cu intensitate pregătirile. Ei au luat parte joi seara la un antrenament ceva mai lung, iar în cursul zilei de vineri antrenorii V. Novacek și I. Tiron au insistat pe menținerea pregătirii fizice generale.

Cele două partide dintre selecționatele de hochei pe gheață ale României și Iugoslaviei vor avea loc azi și mîine, începînd de la ora 17,30.

ADEVĂRUL GOL

REFLECȚII DUPĂ DOUĂ MECIURI DE HOCHEI

Cele două jocuri de hochei dintre echipele de tineret ale Poloniei și României, încheiate cu victoria oaspeților, au readus în actualitate problemele acestui sport considerat pe drept cuvînt, prin dinamismul și larga audiență de care se bucură, drept un fotbal al gheții.

La capătul primei manșe a campionatului național și după meciurile disputate de naționala noastră B în compania corespondentei sale poloneze, apare firească necesitatea unor concluzii tehnico-tactice, cunoașterea ambianței generale de lucru și aprecierile asupra comportamentului unor jucători, mai ales în perspectiva importantelor confruntări ce ne așteaptă în grupa B a C.M.

Mai întîi să completăm scurtele impresii exprimate pe marginea celor două jocuri internaționale.

După părerea noastră, hocheiul, ca modalitate de expresie, se aseamănă unei orchestre ce capătă strălucire, fie prin soliști, individualități remarcabile susținute și servite de ansamblu, fie prin *armonia colectivă*, construită dibaci și oportun din interpretarea melodică individuală a fiecărei partituri la o înaltă ținută artistică. Sau, în mod ideal, de amîndouă. Din păcate, echipa noastră de tineret n-a avut nici soliști și nici nu s-a închegat ca o orchestră reușind doar exprimări polifonice, aritmice, adeseori exasperante. Este drept că o parte din jucători — în special tinerii sub 18 ani (Axinte, Tureanu, Bandas, Malehin, Tone) au vrut mai mult, s-au cheltuit generos, punînd suflet în ceea ce aveau de făcut, dar experiența lor tehnico-tactică „minoră" nu a fost susținută cum tre-

Mihai BÎRA

(Continuare în pag. a 2-a)

Frumusețea handbalului este de necontestat. Imaginea realizată de fotoreporterul nostru AUREL NEAGU, demonstrează cu prisosință aceasta. Gruia, înălțat peste apărarea „tare" a suedezilor, șutează (și va înscrie) cu forța sa herculeană.

5 PERSONALITĂȚI DIN LUMEA HANDBALULUI

RĂSPUND LA ANCHETA INIȚIATĂ DE „SPORTUL"

Din răspunsurile primite de la: KURT WADMARK — președintele federației suedeze
IVAN SNOJ — director tehnic al federației iugoslave
ISTVAN MADARASZ — membru al Consiliului F.I.H.
RENÉ RICARD — director tehnic al federației franceze
LUCIAN GRIGORESCU — secretar general al F.R.H.

reiese că:

JOCUL DUR POATE STOPA EVOLUȚIA HANDBALULUI!

- **Handbalul a devenit mai spectaculos, mai rapid, dar apărările obstrucționiste îl frînează**
- **Experimentul arbitrajului în doi n-a dat rezultate**
- **„Trofeul Carpați" — reală contribuție la dezvoltarea pe plan internațional a handbalului**

(amănunte în pag. a 4-a)

ÎNTÎLNIRE DE GIMNASTICĂ MODERNĂ

Duminică, la ora 17, în sala de sport a Institutului pedagogic (șoseaua Panduri nr. 9) va avea loc întîlnirea internațională amicală de gimnastică modernă dintre Universitatea București și Slavia Sofia.

În echipa română vor evolua, printre altele, sportivele Victoria Vîlcu, Ileana Nicolae, Marilena Pegulescu — componente ale ansamblului român participant la cea de a IV-a ediție a C.M. de gimnastică modernă — iar de la oaspete, talentata Krasimira Filipova.

MECI RESTANȚĂ ÎN DIVIZIA A LA VOLEI

Politehnica Galați — Tractorul 3-0

Aseară, la Galați, s-a disputat partida restantă dintre echipele masculine *Politehnica Galați* și *Tractorul Brașov*. Victoria a revenit, după cum era de așteptat, studenților, care au întîmpinat rezistență numai în primul set — foarte disputat. Gălățenii au fost superiori adversarilor lor la toate capitolele, lucru demonstrat mai ales în seturile doi și trei.

De la Politehnica s-au remarcat *Udișteanu*, *Popa* și *Păduraru*, iar de la Tractorul coordonatorul de joc *Ferariu*.

Au arbitrat foarte bine *C. Șovăială* (Ploiești) și *V. Vrăjescu* (București).

G. ARSENIE - coresp.

FESTIVALUL SCRIMEI — UN SUCCES

- **Falb, prima surpriză!**
- ***Maria Vicol : tenacitate + sobrietate = locul I***
- **N. Istrate mai bun decît Al. Istrate**
- ***VINTILĂ — INVINCIBIL***

Un campion olimpic — Ionel Drîmbă — cu un... viitor campion: Ovidiu Ștefan.

În ziua în care neuitatul pionier al scrimei românești, Mihai Savu, ar fi împlinit 90 de ani, cupa ce-i poartă numele a stat în vecinătatea planșei din sala de sport a Facultății de Drept și a așteptat, sub ploaia incandescentă a blitzurilor și reflectoarelor, pe noul său cîștigător.

Dar „Memorialul Mihai Savu" a căpătat, anul acesta, noi dimensiuni care îi pot conferi titulatura de festival al scrimei. Prezența în întreceri a unor nume binecunoscute pe planșele marilor competiții mondiale, prezența unui public cum nu a mai cunoscut acest intim fief al scrimei bucureștene, prezența unor foști trăgători (R. Brăescu, Gr. Neculce, M. I. Popescu, T. Predescu) care au retrăit cu emoție frazele de arme construite de brațele mai tinere ale celor ce i-au urmat — iată elementele principale ce au concurat la succesul acestei inițiative pornită din redacția ziarului nostru și din biroul federației de specialitate.

Evocarea caldă pe care g-ral prof. dr. Ion Gudju *a făcut-o excepționalului polisportiv Mihai Savu a precedat întrecerea pentru cupa transmisibilă „Memorialul Mihai Savu" și pentru cupele oferite de ziarul „Sportul" cîștigătorilor celor patru turnee.*

Sub privirea atentă a arbitrului — în speță, V. Chelaru — s-au născut dialogurile între lame, dialoguri purtate cu eleganță, țesînd fraze captivante în care și-a făcut loc și neprevăzutul: Falb l-a întrecut pe Drîmbă iar Iorgu pe Al. Istrate. Dar chiar și într-o competiție cu caracter festiv surprizele își permit să vină și ele pe planșă!

Primele asalturi din eliminări directe au o desfășurare în general calmă. Țiu trece ușor de Burlea (7—5) iar Adriana Moroșan de Aniuta Alexandrov (5—2). Mai echilibrat este asaltul N. Istrate — Dutu: 7—6. Apoi Vințilă se detașează net în „disputa" sa cu C. Nicolae (7—2).

În continuare se înregistrează surprizele. Drîmbă nu poate trece de Falb (2—7), în timp ce Al. Istrate, favoritul probei de spadă, pierde — la același scor — la N. Iorgu. Maria Vicol este

(Continuare în pag. a 2-a)

Moment din asaltul Aniuta Alexandrov (st.) — Adriana Moroșan (dr.).
Foto: TH. MACARSCHI

INIȚIATIVE ÎN FOLOSUL AUTOMOBILIȘTILOR

REPARAȚII AUTO LA DOMICILIU!

• Începînd de la 24 noiembrie, A. C. R. oferă membrilor săi, la prețuri convenabile, asistență tehnică la domiciliu, cu ajutorul noilor furgonete-atelier Renault 4. Aceste servicii funcționează paralel cu vechiul sistem de asistență tehnică pe șosele. Orașele în care se efectuează, la cerere, intervenții la domiciliu sînt: București, Oradea, Cluj, Sibiu, Brașov, Ploiești, Constanța, Timișoara, Suceava, Pitești, Tg. Mureș, Iași, Galați, Craiova, Miercurea Ciuc, Baia Mare și Satu Mare. În Capitală solicitarea serviciilor se poate face zilnic, între orele 8—20, la telefonul 15 41 85.

• Serviciul de propagandă al A.C.R. pregătește un frumos „Carnet de bord", care va fi oferit membrilor clubului într-un viitor apropiat. Lucrarea, tipărită în condiții grafice îngrijite, va conține hărți, informații de strictă utilitate (echivalente de combustibil, lubrifianți și bujii, adrese, sfaturi practice). De asemenea, lucrarea va avea foi libere pe care automobiliștii să poată ține evidența consumurilor, a reviziilor tehnice la mașina personală etc.

• La ultima sa ședință, Comisia sportivă națională auto a luat în dezbatere unele probleme curente, printre care și aceea a mașinilor „Dacia 1100 S", ce vor fi repartizate unor alergători români. Problema preocupă, după cum se știe, de mai multă vreme, pe unii din piloții noștri și rezolvarea ei (să sperăm, la o dată cît mai apropiată) va contribui la înviorarea sportului cu motor.

ÎNTÎLNIRI SPORTIVE INTERNAȚIONALE LA GALAȚI ȘI BRĂILA

La Galați, au avut loc cîteva întîlniri sportive prietenești între reprezentanții orașelor Galați și Chișinău. La lupte au ieșit învingători localnicii: 5½—4½ la „libere" și 6—4, la „greco-romane". La scrimă victoriile au fost împărțite: floretă fete: 10—6 pentru Galați, floretă băieți: 11—5 pentru oaspeți, care au cîștigat și la spadă cu 10—6. Vineri luptătorii din Chișinău și-au continuat turneul la Brăila (libere) și Tulcea (greco-romane). Scrimerii vor întîlni simbătă într-o partidă revanșă pe gălățeni.

GH. ARSENE — coresp

ÎN FAȚA FILEULUI

• Între 7 și 12 decembrie, conf. univ. NICOLAE MURAFA, președintele colegiului central al antrenorilor, va participa la un curs de antrenori organizat la Sofia, de forul de specialitate bulgar.

• Returul diviziei B va începe la 1 martie 1970, adică mai tîrziu cu o săptămînă decît fusese programat inițial.

• Arbitrul Gheorghe Ionescu (București) a fost suspendat pe opt etape, începînd cu data de 30 noiembrie, pentru erori grave în întocmirea foii de arbitraj și neîndeplinirea atribuțiilor regulamentare — în calitate de arbitru principal — privind verificarea foii.

• Colegiul central al arbitrilor a hotărît promovarea celor mai valoroși „cavaleri în alb" de la categoria a II-a la categoria I. Este vorba de *Mugur Nicolau, Veneru Săndulescu, Vasile Dumitru, Radu Farmuș, Ovidiu Georgescu, Clement Nistor, Valentin Vrăjescu, Eugen Vintilescu, Anghel Dinicu, Petre Ghica* (București), *Constantin Soväială, Nicolae Georgescu* și *Alexandru Răducu* (Ploiești), *Gheorghe Borghida, Laurențiu Andreieș* (Timișoara), *Alexandru Taus, Gheorghe Ferariu* (Brașov), *Romulus Florea, Eduard Georgescu, Ștefan Surdu* (Tg. Mureș), *Teodor Balos, Nelu Daniel* (Iași), *Călin Bucur, Vasile Tilcă* (Craiova), *Villy Mocanu* (Galați), *Ion Ionescu* (Constanța), *Vasile Dumitriu* (Bacău), *Dumitru Sighinaș* (Brăila), *Mircea Marian* (Oradea) și *Marian Bucur* (Pitești).

• Echipa feminină de volei *Penicilina Iași* va efectua un turneu în U.R.S.S. între 17 și 24 decembrie. Ieșencele vor susține partide cu Selecționata sindicală sovietică și cu alte echipe nedesemnate încă.

FESTIVALUL SCRIMEI

(Urmare din pag. 1)

mai decisă în asaltul cu Ana Ene (5—3). În fine Bădescu reușește să-l depășească pe I. Budahaziu, cu 7—5.

Sîntem la jumătatea turneelor. Începe „bătălia" pentru stabilirea ierarhiei. Mai întîi urcă pe planșe cei care își vor disputa locurile 3—4. Și, iată-l pe Drîmbă mai aproape de ceea ce toată lumea aștepta de la el — o evoluție de mare maestru. Rezultatul: 7—3 cu Burlea. Ana Ene face și ea o frumoasă demonstrație de floretă în compania Aniutei Alexandrov (5—2). Apoi, I. Budahaziu dispune de C. Nicolae, cu 7—4, iar Al. Istrate va trece — însă mai greu decît arată scorul — de Duțu (7—5).

În finala propriu-zisă, primul asalt se consumă între Falb și Țiu. Falb „croșetează" atent, în timp ce Țiu pasează cu regularitate (7—3). După aceea Maria Vicol își mai adaugă o victorie, în dauna Adrianei Moroșan (5—3). N. Istrate, în continuare, își... răzbună fratele și cîștigă la Iorgu (7—2). Turneul îl încheie Vintilă, mai lucid ceva decît Bădescu (7—5).

CLASAMENT. **Floretă bărbați**: 1. Falb, 2. Țiu, 3. Drîmbă, 4. Burlea. **Floretă fete**: 1. Maria Vicol, 2. Adriana Moroșan, 3. Ana Ene, 4. Aniuta Alexandrov. **Spadă**: 1. N. Istrate, 2. Iorgu, 3. Al. Istrate, 4. Duțu. **Sabie**: 1. Vintilă, 2. Bădescu, 3. I. Budahaziu, 4. C. Nicolae.

Cupa „Memorialul Mihai Savu" îi este decernată lui Iuliu Falb.

REFLECȚII DUPĂ DOUĂ MECIURI DE HOCHEI

(Urmare din pag. 1)

buie de jucătorii mai vîrstnici, cu un bagaj mai larg de cunoștințe. O parte dintre ei s-au plimbat pe gheață. Moiș, apatic, visînd la cercul polar în vecinătatea cărula evolua echipa A, s-a mulțumit să deseneze artistic cercuri pe gheață. Mihăilescu, absent, schimba pase cu adversarii. Sgîncă, Bucur au părut școlari surprinși cu lecția neînvățată.

Principala caracteristică a echipei a fost totala ei ineficacitate, imposibilitatea de finalizare, explicată prin absența unei idei tactice, prin nefolosirea demarcajului și a plasamentului în atac, prin nepracticarea bodicekului, prin inexistența unei suduri între componenții aceleiași linii.

Însăși alcătuirea și pregătirea echipei au fost eterogene. Compusă ad-hoc, dintr-o linie a Stelei, o alta de la Dinamo și completată cu cîteva de aiurea (de ce nu și de la Ciuc?) formația n-a făcut în comun nici un joc, nici un antrenament, nici măcar nu a patinat împreună, înaintea celor două meciuri internaționale. Întrerupînd pregătirile după sfîrșitul primei manșe a campionatului, liniile echipelor Steaua și Dinamo — pe care se conta — n-au mers, jucătorii pierzînd și uitînd ceea ce cîștigaseră.

Lotul a fost, de asemenea, eterogen ca vîrstă (diferență de 6—7 ani) și ca pregătire, evoluînd lent, aritmic, inegal. Cînd o parte dintre jucători (Doboș, Kemeneș) mai au încă „probleme" cu patinajul este normal ca ei să nu poată aborda cu ușurință schemele tactice, execuțiile în viteză, să nu se poată integra ritmului. Cînd nu se trage la poartă decît prin șuturi-golf, de la distanță, fără îndoială că precizia plătește, chiar dacă pucul zboară ca o bombă. Cînd nu ai puterea să-ți ții adversarul strîns, să nu-l lași să respire, bineînțeles că acesta își face jocul și golurile încep să cadă. Cînd nu poți fructifica momentele în care adversarul a rămas „în trei" pe gheață mai poți acuza soarta?

Dacă spunem toate acestea, într-o retrospectivă obiectivă, critică, constructivă, adevărul ne obligă să analizăm și condițiile ca și resursele umane ale acestui sport.

În această toamnă SINGURUL patinoar artificial în funcțiune din țară a fost cel din Poiana Brașov. O defecțiune intervenită ar fi anulat orice fel de activitate. E drept că principalele echipe au făcut înaintea campionatului pregătiri în R.S. Cehoslovacă. Dar oare 3—4 săptămîni sînt suficiente pentru patinaj, pentru însușirea unor procedee tehnice, pentru scheme tactice, pentru creșterea valorică a oamenilor, pentru sudarea echipei?

Izvoarele din care provin jucătorii de hochei sînt puține și sărace. Baza de masă este îngustă, condiționată de numărul redus al patinoarelor artificiale și naturale. Se poate face în acest fel o selecție riguroasă, științifică, se pot împrospăta efectivele cu ușurință?

Calitatea jocurilor (coerența atacului și betonul apărării) plătește tribut greu absenței unei activități competiționale continue. După consumarea primei manșe a campionatului, echipele au intrat într-o vacanță competițională nedorită pînă în martie 1970. Divizia secundă încă n-a început să activeze. În acest context se mai poate asigura o primenire națională?

Procurarea echipamentului este o grea problemă pentru echipe. Face excepție numai națională pentru care a fost asigurat necesarul. Pentru copii și juniori, aspectele semnalate sînt și mai acute și uneori de nerezolvat.

În aceste condiții prezența multor echipe în competiții este clădită numai din entuziasm, pasiune și tradiție. Jucătorii lor sînt „cavaleri" îndrăgostiți de luptă și aventură, angajînd pe gheață tot ce au, ce știu și ce pot. De aceea întorcîndu-ne cu privirea și cîntărind bine la ceea ce cunoaștem despre hochei, nu mai sîntem siguri dacă pentru ceea ce fac și CUM fac, hocheiștii mai trebuie ocărîți sau, poate, dimpotrivă felicitați!...

UNDE MERGEM?

AZI

BASCHET. Sala Floreasca, de la ora 17,30: ICHF—Steaua (m.A), IEFS-Politehnica București (m. A); **sala Constructorul, de la ora 16,30:** Olimpia—Politehnica Brașov (f. B), Constructorul—Rapid (f.A); **sala Progresul, de la ora 16:** Universitatea—IEFS II (f.B), Progresul—IEFS II (m.B).

BOX. Sala Casei de cultură a sectorului V (str. Șerban Vodă nr. 213), de la ora 18: meciuri în cadrul „Cupei Olimpia", gala a patra.

POPICE. Arena Voința, de la ora 16: Voința—U.T. Arad; **arena Constructorul, de la ora 16:** Laromet-Voința Cluj, meciuri în cadrul diviziei feminine A.

VOLEI. Sala Giulești, de la ora 17,30: IEFS—Progresul (f. A), CPB—Dinamo (f.A).

MÎINE

BASCHET. Sala Giulești, de la ora 9,30: Rapid II—Universitatea Iași (f. B), Rapid—Universitatea Cluj (m.A), Voința—Politehnica Brașov (m.A); **sala Arhitectura, de la ora 9,30:** Arhitectura — Politehnica II Buc. (f.B), Voința—Pedagogic Constanța (f. B).

RUGBY. Teren Steaua (Ghencea), ora 10: Steaua—CSM Sibiu (div. A).

VOLEI. Sala Floreasca, de la ora 8: Medicina—Farul Constanța (m. B), Steaua—Tractorul Brașov (m.A), Dinamo—Rapid (m. A); **sala Dinamo, de la ora 8,30:** Electra—Știința Petroșani (m.B), Aurora—Constructorul Suceava (m. B), IEFS—Vagonul Ploiești (m. B).

FOTBAL. Stadionul „23 August", ora 12,15: Steaua-Dinamo Bacău (tineret), **ora 14,00:** Steaua—Dinamo Bacău (div. A); **stadionul Giulești, ora 12,15:** Rapid-Farul Constanța (tineret), **ora 14,00:** Rapid—Farul Constanța (div. A); **stadionul Metalul, ora 11,00:** Metalul Buc.—Politehnica Galați (div. B); **teren Voința, ora 11,00:** Voința București — S. N. Oltenița (div. C), **ora 13,00:** Șc. sp. nr. 2 Buc.-ICAB Arcuda (juniori); **teren Laromet, ora 9,00:** Laromet Buc.—Electronica Obor (juniori), **ora 11,00:** Tehnometal Buc.—I.C.A.B. Arcuda (div. C); **teren Autobuzul, ora 11,00:** Autobuzul Buc.-Dacia Pitești (div. C), **ora 13,00:** Autobuzul Buc.—Dacia Pitești (juniori); **teren Sirena, ora 11,00:** Sirena Buc.—Unirea Drăgășani (div. C), **ora 13,00:** Sirena Buc.—Poiana Cîmpina (juniori); **teren Dinamo II, ora 13,00:** Dinamo București—Petrolul Berca (juniori); **stadion Progresul, ora 10,00:** Progresul București-Centrul „23 August" Buc. (juniori); **teren „23 August" II, ora 13,00:** Șc. sp. Energia Buc.-S.N. Oltenița (juniori); **stadion Giulești, ora 9,00:** Rapid—Voința Buc. (juniori); **teren Știința Tei, ora 13,00:** Sp. Studențesc Buc-Unirea Drăgășani (juniori).

Încercări-transformări

„JURNAL DE ZI: 23 NOIEMBRIE 1969"

(meciul România — Cehoslovacia văzut... dinlăuntru)

Ora 8: Ca de obicei, în ziua meciului, scularea. Prima grijă, primul gînd: o privire pe fereastra larg deschisă. Da, timpul este într-adevăr frumos, chiar prielnic pentru rugby. De data aceasta nu vom mai apela la timpul nefavorabil pentru a scuza un 6—3 care... la Hanovra... Sau, poate, dimpotrivă, acel 6—3 va fi înțeles.

Ora 9,30: Clubul centrului sportiv „23 August" nu ne mai oferă desfătarea de ieri. Încordarea a devenit maximă. Meciul de astăzi, cu naționala Cehoslovaciei, are pentru noi o importanță deosebită. Sîntem cîștigătorii ultimei ediții a „Cupei Națiunilor — F.I.R.A.", iar debutul de azi „trebuie să onoreze titlul obținut...". A început pregătirea meciului: participarea este totală.

Ora 12: Mai avem o oră pînă plecăm spre stadion. Tricoul, ghetele, jambierele, totul este aranjat. Și, totuși, parcă am o teamă. I-am văzut ieri la antrenament pe jucătorii cehoslovaci. Pe majoritatea îi cunosc de la ultimele noastre întîlniri, dar niciodată nu mi s-au părut așa siguri în minuirea balonului ca acum. Categoric, au progresat mult. De fapt, în întîlnirile noastre din ultimii ani rezultatele au fost de obicei strînse, unul chiar foarte strîns, un 9—9...!!!

Ora 13: Am ajuns la „Parcul Copilului", unde gazdele și-au făcut cu prisosință datoria, asigurînd o ambianță plăcută, intimă. Păcat că tribunele sînt deocamdată goale. Este totuși prea devreme; poate la o oră mai tîrzie....

Ora 14: Ce minunate sînt ultimele clipe dinaintea jocului! Toți sînt preocupați: jucători, antrenori, doctor, masor fac ultimele pregătiri, dau ultimele indicații, fac ultimele recomandări. Și totuși, cei care domină prin atitudine sînt jucătorii de rezervă. Privirile lor sînt calde, prietenoase, încurajatoare. Gesturile înlocuiesc vorbele. Poate tocmai atitudinea lor demnă te obligă să dai totul în teren.

În sfîrșit, **14,30** — ora jocului. Se cîntă imnurile, se schimbă fanioanele, se alege terenul și fluierul arbitrului anunță începutul. Apoi sfîrșitul acestei partide.

16,15: Oare cînd au trecut aproape două ore? Dar tribunele stadionului cînd au fost ocupate pînă la ultimul loc? Acest cordon viu ce aplaudă oare, victoria sau spectacolul? Învingători și învinși primesc deopotrivă felicitări. Nu cumva acesta este cadrul în care rugbyul există cu adevărat?

18,00: Au trecut alte aproape două ore, așa că reușesc să-mi adun, să-mi concentrez gîndurile. Da, am reușit un rezultat bun, pe măsura posibilităților noastre. Dar mai important decît rezultatul cifric a fost jocul, maniera sa. De data aceasta am simțit ambiția cu care fiecare jucător a abordat partida, dorința de a-și dovedi personalitatea de jucător, utilitatea în teren.

Iată marele cîștig al acestui meci! Este drept, în unele perioade eforturile nu au fost supuse unei singure idei, urmările firești fiind începuturile neconvingătoare ale reprizelor, firesc sărace în puncte. Dar, în general, s-a văzut o bună concepție de joc, „Pachetul" a reușit să „bată" în cîmp înaintarea adversă, lăsînd treisferturilor simpla obligație de a-și decala un om, cel ce finaliza. Au reușit multe acțiuni de acest fel, dar parcă am pierdut prea ușor (neglijent!) balonul tocmai cînd i se impunea o rapidă transmitere „înapoi". Această greșeală poate deveni fatală în fața unei echipe ce știe s-o speculeze. Contraatacul advers ce poate izbucni din asemenea situații se încheie, de cele mai multe ori, în butul propriu.

Și încă ceva: prea multele scăpări „înainte" au oferit adversarului introducerea la grămadă, lăsînd falsa impresie de dominare la talonaj, dar, mai grav, în cazul unei echipe ce știe s-o folosească, inițiativa.

Să adăugăm, deci, acestei indispensabile calități care este personalitatea jucătorului, răspunderea inițiativei, tradusă, printr-o bună protejare a balonului și vom avea asigurată dominarea unui adversar care, în cele din urmă, va fi nevoit să cedeze.

În rest, jocul s-a ridicat (cred eu) la un înalt nivel calitativ și spectacular, meritele revenind deopotrivă învingătorilor și învinșilor, cuplul jucător-spectator participînd la un autentic rugby.

La orele 20 ne-am întîlnit la o masă comună unde despre ce credeți că s-a discutat? Da, tot despre rugby!

Paul CIOBANEL

AU FOST FORMATE LOTURILE

În cadrul ultimei ședințe a Biroului F.R.T. au fost formate loturile reprezentative de tenis. Iată componența acestora:

SENIORI: *Ion Țiriac, Ilie Năstase, Sever Dron, Petre Mărmureanu, Ion Santei, Viorel Marcu, Sever Mureșan* — antrenor *Gheorghe Cobzuc.*

TINERET: *D. Hărădău* (Constructorul Hunedoara), *V. Sotiriu* (Construcții), *Tr. Marcu* (Steagul roșu Brașov), *G. Neacșu* (St. roșu), *D. Nemeș* (Progresul), *P. Almăjan* (Construcții), *N. Mirea* (Dinamo), *M. Stoleru* (Industria sîrmii Cîmpia Turzii) — antrenor *Ion Racoviță.*

SENIOARE: *Iudith Dibar* (Dinamo), *Agneta Kun* (Construcții), *Julieta Boboc* (Progresul), *Elena Takaci* (Progresul), *Valeria Balaj* (Steaua), *Aurelia Cîrnaru* (Dinamo), *Vera Dudaș* (Mureșul), *Felicia Bucur* (St. roșu) — antrenor *Șt. Georgescu.*

JUNIOARE: *Virginia Ruzici, Mariana Simionescu, Mariana Hagiu, Florența Mihai* și *Ioana Bădin* (toate de la Dinamo), *Adriana Călina* și *Anca Floreșteanu* (Școala sportivă nr. 2), *Mihaela Dumitriu* (Cutezătorii) — antrenori *Eva Stăncescu* și *A. Segărceanu.*

• F.R.T. reamintește că perioada de transferări este între 1 și 31 decembrie a.c.

VIRGIL LUDU

A 8-a ARTĂ

Pe cînd eram la Cluj — căci am fost și clujean cîțiva ani — am propus, cu elan și argumente, revistei Tribuna o rubrică de sport. Dar am fost (elegant) refuzat. Astăzi toată redacția este sincer sportivizată și o parte din redactorii ei semnează chiar cronici sportive.

Mai apoi, de astă-dată la Brașov, am propus din nou, tot cu entuziasm și cu noi argumente în plus, specifice orașului, o rubrică de sport-artă la Astra, dar nu am reușit decît cîteva nevinovate cronici turistice.

În altă parte n-am mai încercat. Deși cred că o revistă studențească, așa cum este Gaudeamus, ar fi fost cea mai indicată. Nici editurile — la care am prezentat lucrări sinteză despre artă și sport, literatură și sport — n-au intuit mai ferm gîndurile noastre.

Dar să nu fim nedrepți și nerecunoscători. Revista „Sport" și bunii mei colegi G. Ștefănescu și I. Chirilă mi-au publicat, în suită și la loc de cinste, eseurile despre arte și sport.

Acum cîteva luni, cînd am prezentat la Universitatea Populară din București, cu prudență și tact, ca să nu supărăm pe esteți și sceptici, „Sportul — a opta artă?", iar am gîndit, poate, în noi ceva. Dar timpul s-a scurs, au venit alte preocupări și ispite, și ideea s-a pierdut

Încerc s-o regăsesc acum. Sînt în mare primejdie: ziarul nostru cel de toate zilele, care nu tot suportă fanteziile, cititorii înfometați doar de rezultate și interviuri senzaționale, editurile, în căutarea unor teme inedite, mă vor accepta?

Dar să lăsăm gluma și să ne întrebăm: nu a sosit și la noi timpul, după ce în atîtea țări din lume acest fapt s-a petrecut de cîteva decenii și, în Franța îndeosebi, în 1924, la Jocurile Olimpice, să înrudim, să asociem și să legăm mișcarea, sportul, de arte?

Este chiar atît de ridicol, de nemotivat, să-i spunem sportului (gimnasticii, patinajului, înotului artistic, săriturilor de la trambulină), măcar așa, avangardist, a opta artă?

Istoria, știința, viața nu ne-au învățat că adeseori contemporanii au refuzat, cu opacitate și violență, concepții și idei noi? N-au fost fluierate la premieră operele astăzi nemuritoare ale lui Wagner și Puccini (Tannhäuser și Butterfly)? N-a fost socotit nebun Nansen, șarlatan Pasteur, pornograf Baudelaire? Nu-i oare adevărat că Van Gogh n-a vîndut în întreaga sa viață decît un singur tablou?

Îmi spunea odată, într-o discuție oarecum romantică prietenul meu Popescu Colibași: „Nu te mai mira și nu te mîhni. Acesta este totdeauna destinul ideilor noi. Să fie neînțelese și negate, ca apoi să fie generos primite, însușite și glorificate".

Păstrînd bunul simț al lucrurilor și proporțiile, firește, această concepție nouă despre mișcare nu-mi pare chiar Oul lui Columb. Dar sînt totuși multe de spus și de argumentat aici.

Toate muzeele sportive ale lumii — și sînt destule — încep și sfîrșesc cu prezentarea acestei vechi și noi arte a mișcării, cum spune despre gimnastică maestra noastră emerită, Elena Leușteanu.

Recent, a apărut, în Franța, o lucrare de estetică despre sport și artele frumoase, iar la seminarul olimpic de la Olympia, din această toamnă, s-a recunoscut, din nou, frumusețea mișcării și dreptul sportului de a fi privit ca o artă aparte, o artă independentă.

Ce ne propunem, cu voia dv. și amabilitatea complice a redacției? Să reluăm ideea, să o îmbogățim, să o actualizăm. Să-i convingem pe toți cei care iubesc mișcarea, dar fiecare în felul lui, că sportul este într-adevăr, și poate fi și în concepția lor, o nouă artă.

Și fiindcă este înrudită cu toate celelalte șapte, dar își are personalitatea sa, haideți să-i spunem cu drag și curaj: a 8-a artă!

LA ÎNCHEIEREA CAMPIONATULUI FEMININ DE ȘAH

TEHNICA MAI BUNĂ ȘI-A SPUS CUVÎNTUL

Finala campionatului național feminin pe anul acesta, recent încheiată la Piatra Neamț, a fost remarcabilă sub mai multe aspecte. În primul rînd — a fost reprezentativă: cu mici excepții au luat parte cele mai bune forțe ale șahului nostru feminin, cărora li s-au adăugat cîteva jucătoare tinere și talentate, pentru care campionatul a constituit un excelent prilej de a învăța, de a progresa. În al doilea rînd, întrecerea a fost deosebit de dîrză și interesantă pînă la sfîrșit, titlul de campioană și clasamentul primelor locuri fiind decise doar la capătul întîlnirilor decisive ale ultimei runde. În sfîrșit, partidele jucate au furnizat elemente stabile de apreciere a valorii jucătoarelor noastre fruntașe care, corelate rezultatelor internaționale destul de inegale înregistrate în ultimul timp, vor permite luarea de măsuri energice pentru ameliorarea mediei generale a performanțelor.

Analizînd tabela rezultatelor campionatului, constatăm că participantele pot fi împărțite în trei grupe valorice distincte. Prima este formată din jucătoarele aflate pe locurile I—V: Teodorescu, Baumstark, Simu, Nicolau și Makai. Ele s-au detașat clar de restul concurentelor prin siguranța mult mai mare a jocului, generată de o tehnică superioară. Toate cinci, împreună, au pierdut din totalul partidelor jucate (55) numai 4, dintre care 2 în partidele susținute între ele. Deci, împotriva restului concurentelor, cele 5 fruntașe au pierdut numai 2 partide, la care s-au adăugat 14 remize (din 45 jucate), ceea ce marchează o superioritate netă.

Diferențierea dintre ele și, „în consecință, soarta primelor locuri, — au fost determinate de „scorul" înregistrat față de celelalte 9 participante. Cîștigătoarea titlului a înregistrat (alături de Veturia Simu) un rezultat remarcabil contra lor: 8 din 9 partide, arătînd prin aceasta că a depășit criza de formă de la începutul anului. Baumstark și Nicolau au obținut numai 7 puncte, jumătate de punct în plus a primei în clasamentul final fiind datorată unei victorii „suplimentare" la Veturia Simu. Suzana Makai a rămas pe locul V din cauza unei înfrîngeri în afară de program, în ultima rundă, la Lia Bogdan, ceea ce nu i-a permis să realizeze decît 6 din 9, — prea puțin pentru a mai putea fi compensat prin victoria „în plus" la Veturia Simu.

Nr. crt.	Numele și prenumele	1	2	3	4	5	6	7	8	9	10	11	12	13	14	TOTAL PUNCTE
1	TEODORESCU MARGARETA	■	½	½	½	½	½	1	1	1	1	1	1	½	1	10
2	BAUMSTARK GERTRUDE	½	■	1	½	½	½	½	1	½	½	1	1	1	1	9½
3	SIMU VETURIA	½	0	■	½	0	1	1	1	1	½	1	1	1	½	9
4	NICOLAU ALEXANDRA	½	½	½	■	½	0	1	½	1	½	1	1	1	1	9
5	MAKAI SUZANA	½	½	1	½	■	½	½	½	1	1	½	0	1	1	8½
6	POGOREVICI MARIA	½	½	0	1	½	■	½	0	0	1	½	1	1	1	7½
7	COGÎLEA ELEONORA	0	½	0	0	½	½	■	½	1	½	1	1	1	1	7½
8	JUNCU MARGARETA	0	0	0	½	½	1	½	■	½	0	1	1	1	1	7
9	CHIȘ EMILIA	0	½	0	0	0	1	0	½	■	1	0	1	1	½	5½
10	DEZMIREANU MARIA	0	½	½	½	0	0	½	1	0	■	½	½	½	½	5½
11	APOSTOLESCU ANA	0	0	0	0	½	½	0	0	1	0	■	½	0	1	3½
12	BOGDAN LIA	0	0	0	0	1	0	0	0	0	½	½	■	½	1	3½
13	MIROSLAV IOANA	½	0	0	0	0	0	0	0	½	1	½	½	■	½	3
14	CRĂCIUN RODICA	0	0	½	0	0	0	0	½	½	0	0	½	½	■	2

Al doilea grup este format din Maria Pogorevici, Eleonora Cogîlea și Margareta Juncu, primele două jucătoare experimentate, cu titluri și succese, ultima — o tînără talentată, aflată la cel de-al doilea campionat. Desigur, valoric, rezultatul Mariei Pogorevici, care a făcut „meci nul" cu primele cinci, este cel mai bun și marchează o certă (dar destul de lentă) revenire a acestei jucătoare. Din punctul de vedere al creșterii șahului nostru feminin însă, faptul că Margareta Juncu a reușit să se apropie de valoarea maestrelor noastre ne bucură în mod deosebit și constituie unul dintre rezultatele pozitive ale campionatului.

Ultimul grup, al celor care nu au realizat 50% din puncte, este eterogen. El cuprinde jucătoare cu experiență (Chiș, Dezmireanu, Apostolescu) care de altfel s-au și clasat mai bine, și pe cele trei debutante ale campionatului (Bogdan, Miroslav și Crăciun).

Asupra comportării și perspectivelor acestora din urmă, am dori să ne oprim puțin. Ele au jucat nesigur, intimidate în oarecare măsură de renumele maestrelor și, desigur, au fost depășite. În unele partide însă ele au arătat sclipiri de talent promițătoare. Fără îndoială, n-au suficiente cunoștințe, ca să nu mai vorbim de tehnică dar, credem noi, au posibilități de progres. Păcat numai că unele dintre ele (Miroslav la Galați, Crăciun la Brașov) nu prea au posibilitatea de a progresa în ritmul corespunzător tinereții și capacității lor. În cadrul pregătirii loturilor de juniori și feminin ar fi, credem, posibil să se facă mai mult pentru aceste jucătoare.

Campionatul a ridicat numeroase probleme legate de pregătirea tehnică a jucătoarelor, probleme de o importanță esențială în contextul progresului pe plan mondial în acest domeniu. De exemplu, există o disproporție între cunoștințele relativ ample în domeniul deschiderilor și cele mult insuficiente în sectorul finalelor. De asemenea, se face simțită lipsa unor scheme de joc precise în anumite poziții tipice, în faza de trecere din deschidere în jocul de mijloc etc.

Nivelul internațional al șahului feminin a crescut cu rapiditate în ultimul timp, așa cum am putut constata la Olimpiadă și la turneul zonal din Cehoslovacia. Campionatul nostru, ca și evoluția inconstantă a jucătoarelor noastre peste hotare, ne duc la concluzia că ritmul de creștere, de perfecționare, atît al jucătoarelor fruntașe, cît și al speranțelor, trebuie accelerat, pentru a ne putea menține la nivelul cel mai bun.

S. SAMARIAN

LOTO • PRONOSPORT

CONCURSUL SUPLIMENTAR PRONOSPORT „S-2" DIN 26 NOIEMBRIE

AȘA ARATĂ UN BULETIN CU 13 REZULTATE EXACTE.

I. Benfica — Celtic Glasgow: 3—0 pron. 1; II. Fiorentina —Dinamo Kiev: 0—0 pron. x; III. Feijenoord—Milan: 2—0 pron. 1; IV. Ferencvaros—Leeds: 0—3 pron. 2; V. St. Etienne—Legia Varșovia: 0—1 pron. 2; VI. Real Madrid—Standard Liège — anulat —; VII. Galatasaray—Spartak Trnava: 1—0 pron. 1; VIII. Steaua roșie Belgrad —Vorwaerts: 3—2 pron. 1; IX. Eidhoven—Roma: 1—0 pron. 1; X. Dinamo Zagreb —Ol. Marseille: 2—0 pron. 1; XI. Schalke 04 — Nörrkoping: 1—0 pron. 1; XII. Manchester City—Lierse: 5—0 pron. 1; XIII. Rangers Glasgow—Gornik: 1—3 pron. 2. Fond de premii: 70 304 lei.

PREMIILE TRAGERII EXCEPȚIONALE LOTO DIN 18 NOIEMBRIE CATEGORIA a II-a: 3 autoturisme și 5 variante (10%) a 6.500 lei. Cîștigătorii autoturismelor (la alegere): STANCIU GHEORGHE — com. Gimbășani-Mărculești jud. Ialomița; TERINTE ION — Iași și un participant din București. **CATEGORIA a III-a:** 10 variante a 10.000 lei și 7 (10%) a 1.000 lei. **CATEGORIA a IV-a:** 26 excursii la Brașov (2 locuri) cu petrecerea Revelionului și 12 (10%) a 300 lei; **CATEGORIA a V-a:** 37 excursii la Brașov (1 loc) cu petrecerea Revelionului și 8 (10%) a 150 lei; **CATEGORIA a VI-a:** 277 variante a 500 lei și 152 (10%) a 50 lei; **CATEGORIA a VII-a:** 529 variante a 100 lei și 238 (10%) a 10 lei; **CATEGORIA a VIII-a:** 1.008 variante a 50 lei și 603 (10%) a 5 lei. Variantele de la categoria a VIII-a participă la tragerea la sorți pentru 5 autoturisme care va avea loc miercuri, 3 decembrie 1969.

NUMERELE EXTRASE LA TRAGEREA LOTO DIN 28 NOIEMBRIE

EXTRAGEREA I: 64 22 60 2 52 87 66 3 9 44 10 65; Fond de premii: 559.680 lei.

EXTRAGEREA a II-a: 25 13 34 46; Fond de premii: 313.804 lei.

PREMIILE CONCURSULUI SUPLIMENTAR PRONOSPORT „S-2" DIN 26 NOIEMBRIE

CATEGORIA I: (12 rezultate) 4,9 variante a 3.587 lei. CATEGORIA a II-a: (11 rezultate) 59,10 variante a 357 lei; CATEGORIA a III-a: (10 rezultate) 642,20 variante a 49 lei.

MÎINE, PENULTIMA ETAPĂ A TURULUI DIVIZIEI A

● Cu Pircălab, Dumitrache şi Lucescu în linia de atac, liderul joacă la Iaşi pe cartea victoriei ● Aşteptînd pe Farul în Giuleşti, Rapid vrea să înfrîngă tradiţia ● E pregătit Ghiţă să primească asaltul lui Tătaru şi Voinea? ● La Braşov, Lereter încearcă să-l învingă pe Adamache

Politehnica — Dinamo Bucureşti

LA POLITEHNICA REINTRĂ IANUL

Jucătorii ieşeni s-au pregătit asiduu pentru dificila partidă cu Dinamo Bucureşti. Miercuri, Politehnica a făcut o partidă de verificare cu Nicolina (divizia C), de care a dispus cu scorul de 6—2, rulînd cu această ocazie întregul lot de care dispune. În formaţia pe care o va alinia duminică antrenorul Iustin, se anunţă reintrarea fundaşului central Ianul. În schimb, Stoicescu continuă să fie indisponibil. 11-le probabil: **Constantinescu — Romilă, Ianul, Alecu, Gavrilă, Andrioaie, Contardo, Lupulescu, Cuperman, Moldoveanu, Goliac. D. DIACONESCU** — coresp. principal

DINAMO VA JUCA LA VICTORIE

Dinamoviştii bucureşteni au urmărit în antrenamentele pe care le-au făcut în această săptămînă, să-şi refacă potenţialul fizic.

Antrenorul Nicuşor ne spunea că în partidele cu Rapid şi C.F.R. Cluj echipa a evoluat slab, ea avînd acum intenţia să facă un joc bun la Iaşi, unde ţinteşte victoria.

11-le probabil: **Coman (Stana) — Cheran (Crăciunescu), Stoenescu, Pîrvu, Ştefan, Gherghell, Dinu, Pîrcălab, Nunweiller VI, Dumitrache, Lucescu.**

F.C. Argeş — Petrolul

VOR REPARA PITEŞTENII FISURILE DIN „BETONUL" LOR?

După ce „betonul" piteştean a fost spart la Arad, în trei rînduri, de Lereter, antrenorul C. Teaşcă a avut, desigur mult de reflectat asupra fisurilor din apărarea sa... El a lucrat cu multă sîrguinţă cu elevii săi, în cursul acestei săptămîni, iar pentru duminică speră într-o victorie confortabilă. Pînă la această oră, se dă ca sigur că piteştenii vor intra în teren cu următorul „11": **Niculescu — Pigulea, Olteanu, Prepurgel, Vlad — Ivan II, Ştefănescu — Circiumărescu, Radu, Nuţu, Jercan.**

Mai există totuşi o variantă: s-ar putea ca Barbu să înceapă jocul, în locul lui Olteanu.

PETROLUL VREA SĂ RECUPEREZE LA PITEŞTI PUNCTUL PIERDUT LA PLOIEŞTI...

După jocul de miercuri cu Steaua, petroliştii au ieşit a doua zi din nou pe teren. Ei au efectuat un antrenament în familie, iar antrenorul C. Cernăianu şi-a îndreptat mai mult atenţia spre linia de atac, deficitară încă la capitolul preciziei şuturilor...

Ploieştenii au lucrat cu sîrguinţă, sperînd să recupereze duminică la Piteşti unul din punctele pierdute pe teren propriu, miercuri. Formaţia va fi neschimbată. Adică: **M. Ionescu — Gruber, Bădin, Cringaşu, Mocanu — Juhasz, Moraru — Grozea, Dincuţă, Cotigă, Sfîrlogea. O. VLĂSCEANU,** corespondent principal

C.F.R. — Universitatea Craiova

FINAL DIFICIL PENTRU CRAIOVENI

Craiovenii sînt în mare încurcătură în acest final de tur. Cauza? Deselnicu, Neagu, Strîmbeanu şi Oprea sînt indisponibili. Antrenamentele din această săptămînă au avut ca obiectiv dozarea eforturilor pentru cele trei meciuri ce le vor susţine în decurs de 8 zile.

În meciul de la Cluj, antrenorii Coidum şi Frîncu vor să folosească următorul „11": Papuc — Niculescu, Popa, Mincă, Velea, Ivan, Tacoi, Martinovici, Niţă, Oblemenco, Bălan.

ŞT. GURGUI, coresp. principal

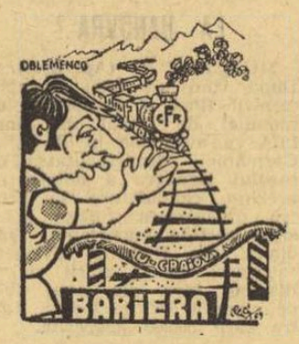

FEROVIARII SPERĂ SĂ OBŢINĂ AMBELE PUNCTE...

După înfrîngerea suferită duminică la Bucureşti, în faţa dinamoviştilor, feroviarii clujeni s-au pregătit cu seriozitate, fiind conştienţi că mîine au ultima şansă de a mai acumula două puncte în turul campionatului.

Iată formaţia probabilă: Nagel — Dragomir, Cojocaru, Soos, Roman, Marius Bretan, Stincel, Schwartz, Marian Popescu, Soo, Petrescu. Pe lista rezervelor vor fi trecuţi Tegean, Costea şi Lenghel.

VICTOR MOREA, coresp. principal

Rapid — Farul

7 GOLURI CU ARTA GRAFICĂ...

Rapidul a avut de multe ori necazuri cu Farul, chiar şi în potcoava de lîngă Podul Grant. Iată de ce „Giuleştiul" priveşte întîlnirea de mîine cu seriozitate, cu dorinţa de a continua seria rezultatelor bune. Antrenamentele s-au efectuat în toată săptămîna, iar miercuri, după cum se ştie, înaintaşii (în special Petreanu) şi-au reglat tirul, percutînd de 7 ori poarta formaţiei din „promoţie" — Arta grafică. La pregătiri, ca şi în jocul amical, lotului i s-a alăturat Dumitru, care se pare că a revenit la sentimente mai bune, lăsînd la o parte litigiile. Formaţia probabilă: **Răducanu — Ştefan, Lupescu, Dan, Greavu, Stelian, Dumitru, Petreanu (Năsturescu), Angelescu, Neagu, Codreanu.**

...ŞI 16 CU MARINA MANGALIA!

După meciul cu Steaua, constănţenii s-au pregătit intens. În cele 5 antrenamente s-a urmărit îndeosebi mărirea eficacităţii atacului. Şi se pare că s-a reuşit acest lucru pentru că în jocul cu Marina Mangalia Farul a înscris 16 goluri, neprimind nici unul. La sfîrşitul acestui joc, antrenorul Marian a declarat: **„Ţinînd seama că Farul a încurcat Rapidul chiar şi în Giuleşti, în cursele pentru titlu, vom face totul pentru a cîştiga acest joc".** Formaţia probabilă: **Ştefănescu — Antonescu, Stoica, Mareş, Pleşa (Botea), Badea, Constantinescu, S. Avram (Ologu), Tufan, Koszka, Sasu (Kallo). C. POPA** — coresp. principal).

Jiul — Crişul

LA PETROŞANI A NINS!

Alaltăieri, Jiul a susţinut un meci de pregătire, avînd ca parteneră formaţia din divizia C, Ştiinţa Petroşani. În ciuda terenului desfundat (miercuri şi joi, aici în Valea Jiului a plouat; iar joi noaptea a nins), înaintaşii Jiului au înscris de 4 ori, prin Cotormani, Naidin şi Peronescu (2). Pentru studenţi a marcat... Vasile Ionescu.

În meciul cu Crişul, Ozon va trimite pe teren următoarea echipă: **Stan — Talpai, Georgescu, Stocker, Tonca, Marinescu, Sandu, Peronescu, Cotormani, Ion Constantin, Naidin.** Ca de obicei, Achim este rezerva preferată a lui Ozon...

ŞTEFAN BĂLOI, corespondent

ANTRENAMENTE PE PLOAIE, LAPOVIŢĂ ŞI VISCOL

Băieţii antrenorului Vlad au făcut toată săptămîna antrenamente pe ploaie, lapoviţă şi viscol. Joi, Crişul s-a deplasat la Salonta, unde a susţinut un meci de verificare cu echipa locală Metalul, din diviza C. Scor: 2—0 pentru orădeni prin golurile înscrise de Harşani.

Pentru partida de la Petroşani, L. Vlad preconizează următorul 11: Baumgartner — Balogh, Sărac, E. Naghi, Popovici, Sătmăreanu II, Dărăban, Suciu, Cociş, Kun II, Harşani.

ILIE GHIŞA, coresp. principal

Steaua — Dinamo Bacău

CREINICEANU ŞI SUCIU, INDISPONIBILI

Joi dimineaţă, imediat după partida restanţă cu Petrolul, jucătorii militari şi-au reluat antrenamentele în vederea partidei cu Dinamo Bacău. Evident, ei sconteză pe cîştigarea a două noi puncte ţinînd cont şi de faptul că au obţinut trei puncte în ultimele două partide disputate în deplasare. Echipa bucureşteană are însă, în momentul de faţă, două indisponibilităţi faţă de formaţia standard aliniată în ultimele partide: portarul Suciu şi extrema stîngă Creiniceanu, ambii accidentaţi în meciul de la Ploieşti. De aceea antrenorii Ştefan Covaci şi Ştefan Onisie, în urma antrenamentelor de joi şi vineri, intenţionează să alinieze în partida de mîine pe următorii jucători: Haidu — Sătmăreanu, D. Nicolae, Hălmăgeanu, Vigu, Dumitriu III, Ştefănescu, Pantea, Voinea, Tătaru, Manea.

UN SINGUR SEMN DE ÎNTREBARE: DANIEL ENE

Echipa dinamoviştilor băcăuani a susţinut miercuri un meci de verificare cu Ceahlăul, la Piatra Neamţ. Rezultat final: 3—3 (3—1), golurile divizionarilor A fiind înscrise de Pană, Duţan şi Nedelcu. Echipa din Bacău are un singur semn de întrebare: Ene Daniel, care acuză o întindere musculară. Iată formaţia preconizată de antrenorul Valeriu Neagu: Ghiţă — Kiss, Nedelcu, Velicu, Comănescu, Vătafu, Duţan, Pană, Dembrovschi, Rugiubei, Băluţă (Ene). **ILIE IANCU** — coresp principal.

Steagul roşu — U.T.A.

LA BRAŞOV, ANTRENAMENTE INTENSE

Dorind să se prezinte cît mai bine la ultimul joc pe care îl vor susţine în acest tur de campionat în faţa suporterilor lor, fotbaliştii de la Steagul roşu au efectuat în această săptămînă pregătiri intense. Din păcate timpul neprielnic a împiedicat în bună măsură antrenamentele jucătorilor braşoveni. Ei au susţinut miercuri un meci de verificare în compania divizionarei C „Carpaţi" din localitate pe care l-au cîştigat cu scorul de 3—0. În vederea partidei de duminică cu U.T.A. antrenorii V. Stănescu şi N. Proca intenţionează să folosească aceeaşi echipă ca în meciul cu Universitatea Craiova.

C. GRUIA, coresp. principal

LA U.T.A. — INCERTĂ FOLOSIREA LUI MOŢ

Continuîndu-şi pregătirile arădenii au întîlnit joi formaţia judeţeană Gloria Arad de care au dispus cu scorul de 2—0 (0—0), prin punctele înscrise de Domide şi Schiopu. În această partidă de verificare a fost folosită următoarea formaţie: Gornea — Birău, Bacoş, Pojoni, Broşovschi, Axente, Petescu, Lereter, Schiopu, Domide, Moţ. Este probabil ca în meciul de duminică cu Steagul roşu, U.T.A. să alinieze acest „11". O singură incertitudine există în această privinţă: Moţ, uşor accidentat la antrenament. În cazul cînd el nu va putea juca, atunci va fi înlocuit de Fl. Dumitrescu.

ST. IACOB, coresp. principal

A.S. Armata — „U" Cluj

DOUĂ UŞOARE ACCIDENTĂRI LA MUREŞENI

După eşecul suferit la Iaşi, formaţia mureşeană s-a pregătit intens, zilnic, pentru meciul de duminică. Joi, A.S. Armata a susţinut un meci de antrenament cu două echipe din campionatul judeţean: Oţelul şi Gloria. Au învins jucătorii militari cu 5—1 (3—1) prin golurile marcate de Siko (2), Trăznea (2) şi Lucaci. Doi dintre jucători au suferit uşoare accidente: Caniaro şi Macai. Iată echipa probabilă pentru meciul cu „U": **Bay (Ungvari) — Şleam, Dondoş, Toth, Czako, Szöllősi (Siko), Ciutac, Caniaro (Lucaci), Siko (Naghi), Trăznea (Balint), Lucaci (Macai). IOAN PĂUŞ** — coresp. principal

O MISIUNE DIFICILĂ

În tabăra studenţilor domneşte o oarecare neliniştе după egalul de duminica trecută. Ei susţin că golul lui Anca a fost valabil şi, pe undeva dezamăgiţi, spun jucătorii, vor aborda întîlnirea de la Tg. Mureş cu un moral cam şubrezit...

Formaţia probabilă pentru meciul de mîine: **Ştefan — Creţu, Pexa, Solomon, Cîmpeanu, Anca, Oprea, Uifăleanu, Mustăţea, Adam, Barbu.** Rezerve: Munteanu, Bungău, Iordache. **V. MOREA** — coresp. principal.

Desene de Al. CLENCIU

FINAL DE SEZON

ÎN DIVIZIA B

Aşadar, duminică, va avea loc ultima etapă a turului campionatului diviziei secunde.

În seria I, campioana de toamnă este deacum cunoscută, aceasta fiind Progresul Bucureşti. Pentru elevii antrenorului Victor Stănculescu preocuparea principală constă în a păstra diferenţa actuală de puncte (3) faţă de principalii lor adversari la şefia clasamentului, jucătorii de la Metalul Bucureşti. Dar, realizarea acestui ţel se anunţă destul de dificilă, deoarece duminică Progresul va evolua în deplasare, la Tîrgovişte, în compania formaţiei locale Metalul. Tîrgoviştenii sînt greu de întrecut pe terenul propriu şi, în plus, ei vor să-şi îmbogăţească palmaresul cu o victorie în faţa foştilor divizionari A. Ocupanta locului 2 al clasamentului, Metalul Bucureşti, va juca pe terenul său din Pantelimon cu Politehnica Galaţi. Bucureştenii pornesc favoriţi şi vor face o mare risipă de energie ca să cîştige ambele puncte. Terminînd victorioşi şi anticipînd un eşec al Progresului la Tîrgovişte, metalurgiştii speră ca diferenţa de puncte să se reducă astfel la unul. În acest fel, ar putea renaşte speranţele suporterilor lor ca echipa Metalul să reintre în lupta pentru primul loc. În program mai figurează partidele: Portul Constanţa — Poiana Cîmpina, Oţelul Galaţi — Ceahlăul P. Neamţ, Gloria Bîrlad — Sportul studenţesc Buc., Dunărea Giurgiu — Ştiinţa Bacău, Progresul Brăila — Metrom Braşov şi Flacăra Moreni — Chimia Suceava.

În seria a II-a, primele opt echipe sînt despărţite doar de două puncte. Care dintre ele se va găsi duminică seara pe primul loc? Dacă luăm în considerare avantajul terenului, cele mai mari şanse le are formaţia sibiană C.S.M., care va juca în compania C.F.R.-ului Arad. Actualul lider, Ripensia, se deplasează la Anina, unde echipa locală Minerul este foarte greu de întrecut. Nu este exclusă însă şi posibilitatea ca în fruntea clasamentului să se instaleze C.F.R. Timişoara sau Vagonul Arad, dacă vor cîştiga în faţa Metalurgistului Cugir şi respectiv Metalul Tr. Severin. Aceasta se poate întîmpla în cazul unor eşecuri ale C.S.M. Sibiu şi Ripensiei Timişoara. Mîine vor mai avea loc meciurile: C.S.M. Reşiţa — Gaz metan Mediaş, Olimpia Oradea — Electroputere Craiova, Minerul Baia Mare — Chimia Rm. Vîlcea şi Metalul Hunedoara — Olimpia Satu Mare.

ÎN DIVIZIA C

Duminică, o dată cu disputarea celei de a XV-a etape, se încheie turul campionatului diviziei C, competiţie fotbalistică la care participă 127 de formaţii. Se poate spune că prima jumătate a campionatului a oferit zecilor de mii de spectatori unele meciuri interesante, cu faze spectaculoase, dar, din păcate, au predominat jocurile confuze, în care şi-a pus deseori amprenta goana după rezultat cu orice preţ. Dacă la începutul campionatului s-au înregistrat numeroase abateri de la etica sportivă, spre finalul turului aceste manifestări au scăzut simţitor, datorită, în primul rînd, măsurilor disciplinare severe luate de F.R.F.

Înaintea ultimei etape, situaţia în unele serii s-a clarificat, fiind cunoscuţi liderii de toamnă, ca de exemplu, în seriile II (Metalul Plopeni), IV (Autobuzul), V (U.M.T.) şi VIII (Tractorul). Ultima echipă, deşi are numai două puncte avans faţă de Oltul Sf. Gheorghe (aflat pe locul II) practic nu poate pierde şefia întrucît dispune de un golaveraj excelent: 38—4, faţă de 38—12 al formaţiei din Sf. Gheorghe. Tractorul Braşov este, de altfel, singura echipă din cele 127 căreia de cinci etape nu i s-a marcat nici un punct şi are cele mai puţine goluri primite. O luptă interesantă se dă pentru şefie în seria a VII-a, unde nu mai puţin de 4 echipe sînt angajate în bătălia pentru primul loc — Gloria Bistriţa, Someşul Satu Mare, Victoria Carei şi C.I.L. Sighetul Marmaţiei, toate cu cîte 19 puncte. În seriile I şi VI situaţia actualelor fruntaşe este nestabilă, întrucît următoarele clasate pot urca pe primul loc după etapa de duminică. C.F.R. Pascani poate lua locul Nicolinei Iaşi (seria I) de care o desparte un punct, ambele echipe jucînd în deplasare. Minaur Zlatna (seria a VI-a) va profita de avantajul terenului propriu, avînd şi un golaveraj mai bun decît liderul seriei, Arieşul Turda, care are de jucat la Ghelar cu Minerul, echipă aflată în ascensiune (locul IV).

O misiune grea pentru menţinerea locului I are şi Celuloza Călăraşi (seria a III-a): I.M.U.M., principalul ei rival, are de jucat pe teren propriu cu Olimpia Giurgiu (locul 11), iar Celuloza se deplasează la Videle unde, de obicei, se cîştigă destul de greu. **(T. R.)**

fotbal

„DAU DOI MIJLOCAŞI PENTRU UN ŞUTER!"

Meciul restanţă de la Ploieşti a pus faţă în faţă două compartimente ofensive aflate la poluri opuse în ceea ce priveşte eficacitatea: în timp ce echipa militară deţine cel mai mare număr de goluri înscrise dintre protagonistele primei divizii (28), cea petrolistă, cu numai 14 goluri (exact jumătate!), ocupă, din acest punct de vedere, locul penultim.

Să constituie oare, aceste cifre, rezultatul nemijlocit al concepţiilor tactice ale celor două echipe? Ghidindu-ne şi după clasamentul golgeterilor, în care **Steaua** deţine cu atacanţii săi două locuri fruntaşe **(Tătaru II** şi **Voinea,** cu cîte 9 goluri, îl talonează îndeaproape pe **Dumitrache)** şi prin **Creiniceanu** (cu 6 goluri) o bună poziţie, iar **Petrolul** îl are drept „lideri" pe **Grozea** şi **Dincuţă** (cu cîte 4 goluri fiecare) — de fapt jucători de linie mediană — se pare că răspunsul este afirmativ.

Ba mai mult, în restanţa de miercuri, dispunerea echipelor în teren în prima parte a meciului oferea o perfectă similitudine, ambele luîndu-şi măsuri speciale de siguranţă în faţa liniilor de fundaşi. Astfel, **Dumitriu III — Ştefănescu** şi **Iuhasz — Moraru** „patrulau" în scopuri defensive în această zonă, avînd, la rîndul lor, drept avangărzi, cu schimbul, pe **Voinea — Tătaru** şi, respectiv, **Dincuţă — Grozea.** Adică, exact tandemurile de golgeteri ale celor două combatante! Să ne mai mirăm, atunci, că primul şi singurul şut pe poartă al reprizei I s-a petrecut în minutul de graţie 34, autor fiind un fundaş central: Bădin, acelaşi care a şi înscris unicul gol al petroliştilor la Craiova şi care, cu 3 goluri, se află în vecinătatea şuterilor de meserie ai echipei sale?

Şi dacă în ceea ce priveşte echipa bucureşteană ce juca în deplasare, o asemenea dispunere a forţelor avea o raţiune, în schimb tactica adoptată de echipa gazdă a mirat pe mulţi şi în special pe spectatorii ploieşteni care, aplaudînd cu dărnicie fiecare scînteie ofensivă a **Petrolului,** aşteptau de fapt să vadă şarjele ofensive capabile să zdruncine masiva apărare a **Stelei.** Aşa s-a şi întîmplat în repriza secundă, cînd **Grozea** şi **Dincuţă** au revenit pe poziţii avansate, cînd **Sfîrlogea** şi **Cotigă** au fost sprijiniţi îndeaproape în cursele lor. Dar atacurile de 45 de minute ale gazdelor, ce se zbătuseră în van în prima repriză, irosindu-şi forţele, n-au mai fost suficiente să îngenuncheze apărarea militară, puţin solicitată înainte de pauză.

Nu de puţine ori, prof. **C. Cernăianu,** lucidul antrenor petrolist, ne-a spus în acest sezon că echipa sa resimte acut lipsa oamenilor de gol, deşi transferările lui **Sfîrlogea, Stănescu** şi **Cotigă** au fost făcute tocmai în sensul acoperirii ei. De aceea, tactica **Petrolului** poate invoca această circumstanţă. Nu credem însă că păstrînd la „cutie" şi în meciurile disputate acasă pe **Grozea** şi **Dincuţă,** chiar în faţa unui adversar redutabil ca **Steaua,** se poate înlătura carenţa eficacităţii echipei petroliste şi, cu atît mai puţin, se poate obţine victoria. Oricîţi mijlocaşi buni ai avea — şi **Petrolul** are destui! — nu poţi axa ofensiva pe ei. Aşa încît s-ar putea ca nu peste mult timp antrenorul **Cernăianu** să exclame: **„Dau doi mijlocaşi pentru un şuter!"**

Paul SLAVESCU

Jucători suspendaţi

Comisia centrală de competiţii şi disciplină a Federaţiei române de fotbal a analizat abaterile unor jucători şi a hotărît sancţionarea următorilor:

— **TĂNASE** (I.C.A.B. Arcuda) a fost suspendat pe şase etape pentru incitarea publicului şi injurii aduse arbitrului;

— **STANCU** (I.C.A.B. Arcuda) — suspendat pe patru etape pentru insulte aduse coechipierilor şi proteste repetate la deciziile arbitrului;

— **ELEFTERIU** (Colorom Codlea) — suspendat pe trei etape pentru injurii aduse arbitrului;

— **MATEESCU** (Metalul Bucureşti), **CRISTOLOVEANU** şi **GHEORGHIAŞ** (Torpedo Zărneşti), **DÎRJAN** (Chimia Făgăraş), **M. ANDREI** (Metalul Plopeni), **VANEA** (Farul Constanţa), **TRIF** (Metalul Copşa Mică), **CONSTANTIN** (Gaz metan Mediaş), **SPELAS** (Carpaţi Braşov), **ZUGRAVU** (Gloria C.F.R. Galaţi), **HOTEA** (C.I.L. Sighet), — suspendaţi pe cîte două etape;

— **ZDRĂILĂ** (Politehnica Galaţi), **ZDRENGHEA** (A.S.M. Tecuci), **MĂRCULESCU** (Laromet Bucureşti), **BANYA** (Constructorul Baia Mare), **FESTINGHER** (Minerul Baia Mare), **CETĂTEAN** (Chimistul Baia Mare) şi **TEMCIUC** (Fulgerul Dorohoi) — suspendaţi pe cîte o etapă.

VA JUCA PE ALT TEREN

Deoarece la meciul I.C.A.B. Arcuda — Marina Mangalia, secţia de fotbal I.C.A.B. nu a luat măsurile corespunzătoare de organizare, Comisia centrală de competiţii şi disciplină a Federaţiei române de fotbal a hotărît să sancţioneze această secţie cu ridicarea dreptului de organizare a meciurilor oficiale pe teren propriu pe timp de patru etape.

„CUPA BALCANICĂ" DIN NOU ÎN ACTUALITATE

Deocamdată, activitatea în această zonă de pe harta fotbalului mondial se rezumă la cele două competiţii organizate sub aceeaşi denumire: „Cupa Balcanică" pentru reprezentativele de tineret şi intercluburi. Într-un viitor apropiat se speră, însă, că va fi lărgită această arie prin reluarea tradiţionalei Balcaniade — un veritabil campionat zonal — pentru primele echipe naţionale.

De fapt, acesta va constitui unul din punctele ordinei de zi a conferinţei secretariatului permanent al Cupei, prevăzută pentru începutul lunii decembrie la Atena. Aici, delegaţii federaţiilor din ţările balcanice vor rediscuta problema reluării Balcaniadei şi — sperăm — vor lua o decizie definitivă în acest sens; în orice caz, delegaţia federaţiei noastre va susţine o asemenea decizie, cu intrarea ei în vigoare cît mai repede cu putinţă.

Pe de altă parte, după cum sîntem informaţi, forul nostru de specialitate pregăteşte o propunere privind numărul echipelor participante la ediţia 1969/70 a competiţiei intercluburi. Şi anume, cîte două echipe din fiecare ţară, în scopul de a lărgi activitatea şi de a angrena un număr mai mare de formaţii. Ideea este bună, pentru că poate asigura unor echipe tinere prilejul de a cîştiga în experienţă internaţională, poate stimula progresul unor elemente talentate. Dacă propunerea va fi acceptată, atunci F.R.F. va înscrie pe lîngă Universitatea Craiova şi una din echipele noastre tinere din prima divizie. În această privinţă noi am sugera ca alegerea să se facă dintre Jiul, Steagul roşu sau Crişul Oradea.

MECIUL Ş.N. OLTENIŢA — I.T. CONSTANŢA A FOST REPROGRAMAT

În ultima sa şedinţă, Comisia de competiţii şi disciplină a Federaţiei române de fotbal a reanalizat cauzele nedisputării meciului Ş. N. Oltenita — I. T. Constanţa, din campionatul diviziei C şi a hotărît să reprogrameze această partidă pentru data de 7 decembrie. Secţia de fotbal Ş. N. Oltenita este obligată să suporte cheltuielile de deplasare ale echipei I. T. Constanţa.

DIN AGENDA F.R.F.

Campionatul se apropie de încheierea primei sale părţi, după cum se pare, însă, fără a anunţa şi tradiţionala tragere a cortinei. Un calendar ce se întrevede mai bogat ca în alţi ani şi pivotînd, firesc, în jurul competiţiei interne de prim rang — Divizia naţională A — şi al participării echipei noastre naţionale la turneul final al campionatului mondial din Mexic, solicită Federaţia română de fotbal pe planuri multiple.

Şi cum activitatea fotbalistică internă nu se reduce la programul primei divizii, după cum nici calendarul internaţional nu poate fi redus la întîlnirile primei reprezentative, în aceste ultime săptămîni ale anului se află pe agenda F.R.F. multe probleme ce-şi aşteaptă o rezolvare în timp util, o transpunere în viaţă.

Să răsfoim, deci, cîteva file din această agendă de lucru.

● În aceste zile (mai precis, pînă la 1 decembrie) se desfăşoară în judeţe analize ale activităţii fotbalistice de masă, la care participă şi membrii biroului federal, reprezentanţi ai C.N.E.F.S. Concluziile acestor analize vor trece prin filiera biroului federal, pentru a ajunge apoi în dezbaterea Comitetului Executiv al C.N.E.F.S. în vederea stabilirii unor măsuri de îmbunătăţire a fotbalului de masă.

● Începînd din 8 decembrie se va desfăşura un curs de perfecţionare a unor tineri antrenori, de perspectivă, urmărindu-se înarmarea acestora cu metode moderne de conducere a procesului de antrenament. Cum s-ar spune, se preconizează un „lot de tineret" al antrenorilor divizionari...

● Tot în prima parte a lunii decembrie se va desfăşura şi analiza centrelor de copii şi juniori din întreaga ţară, cu participarea tuturor antrenorilor care se ocupă nemijlocit de creşterea viitorilor fotbalişti, dar şi a antrenorilor primelor echipe ca şi a conducătorilor secţiilor de fotbal. Această analiză va fi urmată de un curs de perfecţionare a antrenorilor de la centrele de copii şi juniori, pe probleme specifice muncii lor.

● Calendarul intern şi internaţional pe anul viitor se află în faza alcătuirii sale pe baza unei consultări largi a cluburilor şi specialiştilor. Săptămîna viitoare, acest calendar va căpăta contur precis în urma discutării sale de către biroul federal.

● În colaborare cu Ministerul Învăţămîntului se definitivează acum organizarea taberelor de iarnă pentru instruirea tinerilor fotbalişti în perioada vacanţei şcolare.

● În sfîrşit, am găsit menţionată pe agenda F.R.F., în dreptul zilei de 3 decembrie a.c., Conferinţa Balcanică de fotbal, care se va desfăşura la Atena, cu participarea tuturor federaţiilor de fotbal din ţările balcanice. Pe ordinea de zi a acestei tradiţionale reuniuni figurează în acest an o dare de seamă şi propuneri vizînd organizarea în anul 1970 a „Cupei Balcanice" pentru tineret în Bulgaria, a „Cupei Balcanice" pentru echipe de club şi a „Cupei Balcanice" pentru primele echipe reprezentative. F.R.F. va fi reprezentată la reuniunea din capitala Greciei de către Ion Dumitrescu, vicepreşedinte, şi Octav Luchide, membru al Comitetului federal.

sportul în lume

KILMARNOCK ESTE O ECHIPĂ REDUTABILĂ ÎNDEOSEBI PE TEREN PROPRIU...

Echipa Kilmarnock, adversara formației Dinamo Bacău în optimile de finală ale Cupei europene a tîrgurilor, se bucură de o frumoasă carte de vizită în fotbalul scoțian. După Celtic și Glasgow Rangers, Kilmarnock și Dunfermline sînt cele mai reprezentative formații din nordul insulei.

Kilmarnock ia pentru a doua oară contact cu o echipă românească. Cu opt ani în urmă, fotbaliștii acestei formații au întîlnit, în cadrul turneului de la New York, echipa Dinamo București, cu care au terminat la egalitate (0—0).

Ce se poate spune despre Kilmarnock? După 13 etape, dintre cele 18 echipe ce-și dispută campionatul Scoției, ocupă locul 8, avînd 13 puncte și un golaveraj pozitiv. În actuala ediție a „Cupei europene a tîrgurilor", Kilmarnock a eliminat pe F. C. Zürich și pe Slavia Sofia.

Ziarul „Sport" din Zürich, făcîndu-i o caracterizare, scria: **„Kilmarnock este o echipă solidă, ca majoritatea formațiilor fruntașe din Scoția. Practică un joc foarte rapid, cu deschideri lungi pe aripi și leagă foarte bine acțiunile la mijlocul terenului, de unde declanșează atacurile".**

În primul meci, Kilmarnock a dispus pe teren propriu cu 3—1 de F. C. Zürich, prin golurile marcate de **McGrory, Morisson** și **Thomas McLean.** Doi dintre aceștia sînt internaționali scoțieni: „măturătorul" **McGrory** și **Thomas Mc Lean,** o extremă cu o viteză remarcabilă.

fotbal meridiane

În jocul revanșă, susținut la Zürich, Kilmarnock a pierdut cu 2—3, dar a obținut calificarea în turul doi al competiției. **„Începutul acestui meci a fost extrem de rapid, ritm pe care l-a impus formația oaspe"** — scria „Sport" — Zürich. În mai puțin de un sfert de oră, Kilmarnock a condus cu 2—0 prin punctele marcate de **J. McLean** (fratele înaintașului T. Mc Lean) și **Mathie.** Iată și formația standard pe care managerul **Walter McCrai** o alcătuiește: **McLanghlan—McGrory, King, Stachan, Dickson, Gilmore, J. McLean, T. McLean, Morrison, Mathie, Cook.**

În turul al doilea al „Cupei europene a tîrgurilor", Kilmarnock a învins cu 4—1 pe Slavia Sofia și a pierdut returul cu 0—2. Prin urmare, calificările formației scoțiene au fost realizate prin victoriile obținute pe teren propriu, unde beneficiază de încurajările entuziaștilor suporteri prezenți pe „Rugby Park" (stadionul unde echipa își susține partidele).

Pe bună dreptate, fotbaliștii bulgari eliminați de Kilmarnock în turul al doilea al C.E.T. au regretat comportarea lor slabă de pe „Rugby Park", unde au pierdut cu 1—4. Ziarul „Naroden sport" din Sofia scria că Slavia ar fi putut obține calificarea dacă ar fi jucat mai prudent în prima partidă, deoarece în revanșă nu a mai putut reface handicapul.

Concluzia trebuie să fie limpede pentru dinamoviștii băcăuani...

BREVIAR C.M.

● URMEAZĂ UN AL TREILEA MECI ÎNTRE AUSTRALIA ȘI RHODESIA ● PREGĂTIRILE ECHIPEI ISRAEL ● 20 DE ARBITRI PENTRU MEXIC

● LOURENCO MARQUES (Mozambic) 28 (Agerpres). — Al doilea meci pentru preliminariile campionatului mondial de fotbal (grupa 15/1 — Oceania—Asia), disputat la Lourenco Marques (Mozambic) între echipele Australiei și Rhodesiei, s-a terminat la egalitate: 0—0. Deși australienii au dominat tot timpul, cei care puteau înscrie au fost rhodesienii. În minutul 88 extremul stînga al echipei Rhodesiei Lingman a scăpat singur și portarul australian a fost nevoit să-i plonjeze la picioare pentru a împiedica înscrierea golului. După cum se știe, și primul meci s-a terminat la egalitate. Astfel că va fi necesar un al treilea meci de baraj.

● Continuîndu-și pregătirile pentru ultimele partide ale preliminariilor (cu Australia sau Rhodesia), selecționata Israelului a susținut la Haifa un meci de verificare cu formația F. C. Austria Viena. Meciul s-a încheiat cu scorul de 3—2 (0—2) în favoarea fotbaliștilor austrieci. Au marcat Fiala, Poindl, Hickersberger, respectiv Barad și Fiegenbaum.

● În cadrul unei conferințe de presă, ținută la Lima, președintele Federației Internaționale de Fotbal, Stanley Rous, a anunțat că meciurile din turneul final al campionatului mondial de fotbal vor fi conduse de 20 de arbitri. Opt dintre aceștia vor aparține țărilor calificate pentru turneul din Mexic, iar ceilalți 12 vor fi selecționați din alte țări.

ANTRENORUL ECHIPEI GLASGOW RANGERS A FOST CONCEDIAT

Clubul scoțian de fotbal Glasgow Rangers l-a concediat pe antrenorul David White, care îndeplinea această funcție din anul 1967. Se crede că hotărîrea clubului a fost determinată de eșecurile înregistrate de Glasgow Rangers în ultimele partide din Cupa cupelor.

FINALA C.M. DIN 1974 LA HANOVRA?

MÜNCHEN 28 (Agerpres). — După cum s-a mai anunțat, turneul final al campionatului mondial de fotbal din anul 1974 va avea loc în R. F. a Germaniei. Municipalitatea orașului Hanovra a hotărît să prezinte candidatura sa pentru organizarea finalei și a altor partide importante. Stadionul din Hanovra „Niedersachsen", va fi mărit și va dispune încă din anul 1972 de circa 90 000 de locuri, dintre care 80 000 acoperite.

Corespondență specială din Belgrad

1970 — ANUL UNUI EXAMEN DE OSPITALITATE PENTRU SPORTUL IUGOSLAV

Pe sportivii și activiștii sportivi iugoslavi îi așteaptă în anul 1970 o activitate foarte laborioasă. Ei vor da un dificil examen de ospitalitate sportivă, deoarece, ca urmare a hotărîrii celor mai înalte foruri sportive internaționale, vor găzdui cinci campionate mondiale, un campionat european și trei congrese foarte importante.

Astfel, la Ljubljana vor avea loc campionatele mondiale de gimnastică, de baschet (masculin) și de patinaj artistic. În localitatea Bled se va desfășura campionatul mondial de parașutism; o cursă de motocros contînd pentru campionatul mondial la categoria 250 cmc se va disputa la Orehova Vasa, lîngă frontiera cu Austria, iar campionatul european de schi nautic va avea loc pe riul Drava în apropiere de Maribor.

După Congresul Comitetului Internațional Olimpic, care s-a desfășurat luna trecută la Dubrovnik, anul viitor vor avea loc, tot în Iugoslavia, Congresele federațiilor internaționale de schi și de tenis, precum și Congresul mondial al presei sportive.

După excelenta organizare, în anii precedenți, a campionatelor europene de atletism, baschet, box, patinaj artistic, tenis de masă, a campionatelor mondiale de canotaj academic și hochei pe gheață, precum și a altor importante manifestări sportive, o mare parte a măsurilor indispensabile pentru o la fel de bună organizare a campionatelor mondiale de baschet, gimnastică și patinaj artistic a devenit o realitate. Pregătiri intense se fac și pentru organizarea campionatelor mondiale de parașutism și schi nautic, mijloacele financiare fiind de pe acum asigurate. Campionatul mondial de parașutism se organizează în colaborare cu Federația de parașutism din U.R.S.S., care va pune la dispoziția organizatorilor iugoslavi întregul parc de avioane speciale, în timp ce sportivii iugoslavi se vor antrena în U.R.S.S. împreună cu parașutiștii sovietici.

Deoarece s-a hotărît de către organizatori ca la aceste campionate să nu se admită participarea Republicii Sud-Africane și a Rhodesiei, de pe acum se exercită presiuni din partea forțelor conservatoare din mișcarea sportivă internațională, pentru ca Iugoslaviei să-i fie anulat dreptul de a organiza campionatele mondiale de gimnastică, parașutism și patinaj artistic, dar sperăm că, pînă la urmă, va triumfa ideea susținută de țările progresiste.

Se așteaptă înnoiri în lucrările Congresului Federației Internaționale de tenis, în special în ce privește definitiva dărîmare a barierelor artificiale dintre amatori și profesioniști, iar de la Congresul presei sportive se așteaptă o afirmare a sindicatului mondial al ziariștilor sportivi.

După cum se vede, sportivii iugoslavi vor fi în 1970 gazde de prim rang. Sportivii și cetățenii Iugoslaviei se bucură la gîndul că, încă o dată, vor avea prilejul să-și arate ospitalitatea tuturor prietenilor de pe toate continentele, că vor contribui la întărirea prieteniei dintre popoare.

Zoran POPOVICI

O IMENSĂ BUCURIE se citește pe fețele lui Tony Jacklin și Ann Haydon-Jones: ii s-au decernat titlurile de sportiv și, respectiv, sportivă a anului 1969 în Marea Britanie. Jacklin este primul britanic care, după 18 ani, a cîștigat Campionatul de golf „open", iar Ann Jones a triumfat în turneul de tenis de la Wimbledon.

TURNEUL DE TENIS DE LA STOCKHOLM

Turneul internațional „open" de tenis (pe teren acoperit) de la Stockholm a continuat cu o parte din meciurile optimilor de finală ale probei de simplu bărbați. Nu s-au înregistrat surprize, astfel că favoriții s-au calificat pentru sferturi: iată rezultatele: Gimeno (Spania) — Bengtsson (Suedia) 2—6, 6—3, 6—0; Pilici (Iugoslavia) — Bucholz (S.U.A.) 6—3, 6—4; Pasarell (Porto Rico) — Holmberg (S.U.A.) 6—3, 6—2; Smith (S.U.A.) — Pala (Cehoslovacia) 6—4, 6—3. În sferturile de finală ale probei de dublu bărbați australienii Laver și Emerson au eliminat cu 6—3, 7—5 perechea americană Riessen, Holmberg.

ÎN C.C.E. LA TENIS DE MASĂ

La Helsinki s-a disputat meciul dintre formația locală „Viking" și echipa „Trud" Moscova, contînd pentru optimile de finală ale „Cupei campionilor europeni" la tenis de masă (masculin). Sportivii sovietici au obținut victoria cu scorul de 5—0.

● În localitatea Trollhaettan (Suedia) au început campionatele internaționale de tenis de masă ale Scandinaviei. În proba pe echipe bărbați s-au înregistrat următoarele rezultate: Iugoslavia — Norvegia 3—0, Anglia — Finlanda 3—0, R.F. a Germaniei — Suedia B 3—2, U.R.S.S. B — Ungaria 3—1.

● În cea feminină, România — Anglia 3—0 (Alexandru — Shirley 2—0, Mihalca — Piddock 2—0, Alexandru, Mihalca — Piddock, Shirley 2—0). În turul II al probei feminine de simplu, Mihalca a dispus de Shirley cu 3—0 (17, 9, 19).

CEHOSLOVACIA — CANADA 4—0 LA HOCHEI!

Al patrulea meci dintre selecționatele de hochei pe gheață ale Canadei și Cehoslovaciei s-a disputat la Kosice, luînd sfîrșit cu scorul de 4—0 (1—0, 3—0, 0—0) în favoarea hocheiștilor cehoslovaci. 7 000 de spectatori au asistat la o partidă în care echipa cehoslovacă a făcut o veritabilă demonstrație.

NOILE NORME DE CONTROL ANTIDOPING PENTRU CICLIȘTI

GENEVA *28 (Agerpres).* — Comitetul director al Uniunii internaționale de ciclism a aprobat, în principiu, noile norme de control medical-antidoping, în cursele cicliste. Se prevede să fie supuși controlului: primii trei clasați și doi alergători prin tragere la sorți. Chiar și în caz de abandon, un alergător va putea fi supus controlului, dacă medicul consideră că este necesar. Sancțiunile pentru amatori sînt următoarele: la prima infracțiune — scoaterea din cursă și suspendarea pe o lună; la a doua infracțiune — suspendarea pe trei luni; la a treia infracțiune — suspendarea pe un an; în sfîrșit, la a patra infracțiune — retragerea licenței și radierea pe viață. Aceleași pedepse vor fi aplicate cicliștilor care refuză să se supună controlului antidoping.

PETROSIAN CONDUCE LA PALMA DE MALLORCA

Fostul campion mondial, Tigran Petrosian, a trecut în fruntea turneului internațional de șah de la Palma de Mallorca. În runda a 5-a Petrosian l-a învins cu piesele albe pe brazilianul Costa Mecking, totalizînd 3½ puncte. Urmează în clasament Korcinoi 3 puncte și o partidă întreruptă, Mecking, Spasski, Medina și Diez del Corral cîte 3 puncte fiecare. Spasski a remizat cu Toran, Medina l-a învins pe Bobotov și Diez del Corral pe Szabo.

JOCUL DUR POATE STOPA EVOLUȚIA HANDBALULUI!

anchetă internațională organizată de sportul

Prezența la Timișoara a unui mare număr de personalități din lumea handbalului a permis redactorilor ziarului nostru să inițieze o anchetă internațională pe teme de stringentă actualitate ale sportului cu mingea mică. Ținînd seama de faptul că peste puțină vreme (februarie 1970) va avea loc în Franța campionatul mondial și că handbalul figurează în programul Jocurilor Olimpice (München — 1972) era firesc să fie puse în fața interlocutorilor chestiunile care, în momentul actual, constituie obiectul interesului general.

Iată întrebările adresate:

1. CE CONSIDERAȚI CA ESTE CARACTERISTIC ETAPEI ACTUALE DE DEZVOLTARE A HANDBALULUI MASCULIN?

2. TENDINȚA SPRE UN JOC EXTREM DE DUR ÎN APĂRARE A MULTOR ECHIPE, POATE PREJUDICIA EVOLUȚIA ACESTUI SPORT?

3. CARE SÎNT IMPRESIILE DV. PRIVIND „TROFEUL CARPAȚI"?

La aceste trei întrebări am solicitat răspuns de la KURT WADMARK — președintele federației suedeze de handbal, membru în Comisia tehnică a F.I.H., IVAN SNOJ — director tehnic al federației iugoslave de handbal, ISTVAN MADARASZ (Ungaria) — membru în Consiliul Federației Internaționale de Handbal, RENÉ RICARD — director tehnic al federației franceze de handbal, membru al Comisiei tehnice a F.I.H., și prof. LUCIAN GRIGORESCU — secretar general al F.R.H., membru supleant al Consiliului Federației Internaționale de Handbal.

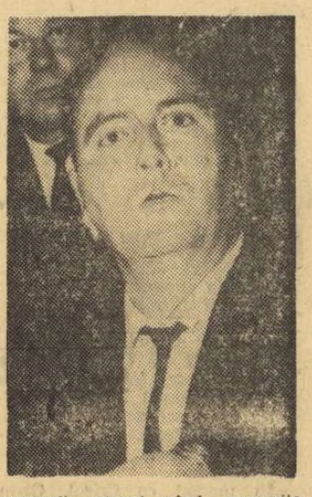

KURT WADMARK (SUEDIA)

1. Rapida dezvoltare și răspîndire a handbalului în numeroase țări ale lumii. La aceasta a contribuit în mod direct faptul că acest sport a realizat un impresionant salt calitativ, devenind dinamic, spectaculos. Prin echilibrul valoric dintre competitoare, marile întreceri internaționale sînt astăzi un mijloc eficient de popularizare a handbalului.

Pe plan național, în foarte multe țări constatăm cu satisfacție o impetuoasă creștere a numărului echipelor și, implicit, a calității jocului. În România, ca și în Suedia, practicarea acestui sport în școli creează handbalului un suport solid, mărindu-i aria de desfășurare, creîndu-i un viitor cert.

2. Este o chestiune vitală pentru handbal în momentul de față. Dificultatea constă în delimitarea graniței dintre duritate și jocul bărbătesc, regulamentar. Nu putem fi absurzi: este firesc să acordăm o șansă apărării. Dar, aceasta nu înseamnă acceptarea brutalităților. Problema poate fi rezolvată, după opinia mea, prin asigurarea unei corecte interpretări a regulamentului nu numai de către arbitri, ci și de către antrenori și jucători. Pentru că, înainte de a ne gîndi la modificarea regulamentului trebuie să vedem dacă cel în vigoare este aplicat cu strictețe.

3. Organizarea a fost excelentă și nu am cuvinte pentru a mulțumi tuturor celor care au contribuit la realizarea ei. „Trofeul Carpați" constituie un punct de rezistență al activității handbalistice internaționale. Echipa României a dominat clar o competiție de o valoare deosebită. Tuturor felicitări și calde mulțumiri.

IVAN SNOJ (IUGOSLAVIA)

1. Trei lucruri sînt, cred, demne de relevat: creșterea volumului întîlnirilor internaționale; dezvoltarea tempoului (atacurile desfășurîndu-se în mare viteză); joc foarte tare al apărărilor. Nu cred că este nevoie să insist asupra faptului că primele două caracteristici sînt în favoarea handbalului, iar cel de al treilea de natură să stopeze dezvoltarea lui.

2. Da. Situația este generată de faptul că arbitrajul n-a crescut calitativ în același ritm cu jocul celor mai bune echipe din arena internațională. O primă soluție este aceea ca forul internațional să nu mai programeze conducători de joc din țările care au un standard scăzut în acest sport. Ridicîndu-se la nivelul celor două combatante, arbitrii pot aprecia și reprima jocul dur. Altfel, riscăm ca acest „flagel" să se propage cu iuțeala gîndului.

3. În mod clar, „Trofeul Carpați" este cel mai valoros din lume, după campionatul mondial. Cred însă că el ar fi fost mai util dacă programarea s-ar fi făcut fie cu 10 zile înainte, fie cu 10 zile după jocurile de calificare pentru C.M. Felicitări sincere, din inimă, pentru modul ireproșabil de organizare.

ISTVAN MADARASZ (UNGARIA)

1. Handbalul a progresat uimitor în ultima vreme datorită creșterii nivelului tehnico-tactic al jucătorilor. Deosebit de spectaculos, el atrage în tribune tot mai mulți spectatori, devine pentru numeroși copii o pasiune. Viitorul său depinde tocmai de perfecționarea jucătorilor, care aduce după sine creșterea generală a nivelului handbalului în lume.

2. Foarte bine pusă întrebarea. Pentru Federația internațională, pentru handbal, aceasta este o chestiune crucială. S-a căutat limitarea jocului dur prin adoptarea sistemului cu doi arbitri. Duritățile au crescut însă și există posibilitatea ca evoluția generală a handbalului să fie periclitată de duritatea apărărilor. Antrenorii, atunci cînd scorurile sînt strînse, permit jucătorilor lor să întrebuințeze orice mijloace pentru a-și atinge scopul. Cred că numai inițierea pe plan național, în fiecare țară, a unor măsuri care să oprească înaintarea jocului dur poate să rezolve această problemă.

3. Nu o fac din politețe, ci numai din dorința de a respecta adevărul: cele 10 ediții ale „Trofeului Carpați" au făcut din competiția dv. cea mai interesantă și cea mai valoroasă întîlnire anuală a valorilor handbalului din Europa. Fără îndoială, această întrecere a contribuit și contribuie la dezvoltarea handbalului pe plan internațional.

RENÉ RICARD (FRANȚA)

1. Jocul rapid, continua perfecționare a atacanților și creșterea forței șutului au pus probleme apărărilor. Ele n-au găsit însă soluții calitative la nivelul atacului și atunci jocurile au devenit dure. Este momentul în care s-a ajuns — în această privință — la limita maximă admisibilă. Dacă responsabilii handbalului internațional nu vor lua măsuri urgente, eficiente, se va ajunge la o reală criză. Mai întîi vom pierde spectatorii, apoi, firește, și sportivii. Deși handbalul are un înalt nivel, jocul dur al apărărilor — permis de arbitri — îl face să coboare. Să fim, deci, atenți!

2. Răspunzînd la această întrebare nu fac decît să continui ideile de la prima. Actualul regulament trebuie îmbunătățit pentru a pune capăt durităților. Arbitrajul în doi n-a adus revirimentul așteptat. Comisia tehnică — al cărei membru sînt și eu — are datoria să găsească căile pentru depășirea acestui moment. Cred că discuțiile cu arbitrii, lămurirea situațiilor și pericolului pe care-l reprezintă jocul dur ar putea avea efectul scontat.

3. Atmosfera de aici, de la Timișoara, a fost apropiată de cea a campionatului mondial. Prin aceasta v-am spus de fapt și părerea privind nivelul tehnic și spectacular al disputelor. Mulțumind Federației române de handbal pentru că ne-a invitat la această importantă întrecere, îi adresăm în același timp și felicitările noastre — ca și gazdelor timișorene — pentru modul excelent în care a organizat ediția jubiliară a „Trofeului Carpați".

LUCIAN GRIGORESCU (ROMÂNIA)

1. Caracteristic pentru etapa actuală de dezvoltare a handbalului este jocul spectaculos, rapid, plin de fantezie al echipelor din numeroase țări ale lumii. Competiția la care am asistat a evidențiat din nou acest lucru. Această creștere a potențialului său a determinat extinderea handbalului în tot mai multe țări ale lumii, crearea unei activități de masă îndeosebi în mediul școlar. În afara Europei, unde handbalul s-a născut și a progresat permanent, alte continente oferă astăzi acestui sport vast teren de desfășurare: Africa, America de Nord și de Sud, Asia.

2. Evident. Ofensiva pe plan național împotriva jocului dur, discuțiile cu antrenorii, jucătorii și arbitrii, crearea unui curent de opinie prin presă pot contribui la limitarea jocului „tare". Însușirea acestor măsuri de către F.I.H. are, de asemenea, o importanță majoră. Dar, toate acestea, rămîn simple discuții, fără un efect practic atunci cînd este vorba de rezultat. Se impun, deci, reguli de joc noi care să oprească categoric evoluția handbalului spre duritați, să creeze atacului cel puțin aceleași condiții ca și apărării.

În mod sigur, arbitrii trebuie să fie mai exigenți, să sancționeze fără ezitare jocul obstrucționist, să aplice cu strictețe regulamentul de joc.

3. Mă bucură că inițiativa de acum 10 ani a F.R.H. a ajuns să-și aducă contribuția la dezvoltarea handbalului pe plan internațional, „Trofeul Carpați" devenind una din competițiile tradiționale în Europa. La Timișoara ne-am bucurat de sprijinul nelimitat, entuziast al organelor locale (nu numai sportive) și succesul întrecerii îl datorăm tocmai acestei perfecte colaborări.

Din răspunsurile primite la ancheta inițiată în rîndul unor personalități marcante ale handbalului internațional reiese clar că acest sport a cunoscut un impresionant salt calitativ, că el a devenit mai spectaculos și prin aceasta tot mai agreat de spectatori. Dezvoltarea sa este însă grevată de jocul dur, obstrucționist al apărărilor. Problemă deosebit de importantă în momentul actual, ea trebuie să facă obiectul unor măsuri din partea Federației Internaționale de Handbal, ca și a forurilor naționale, pentru ca progresul sportului care a dat lumii atîtea celebrități să fie asigurat.

Hristache NAUM și Călin ANTONESCU

PANORAMIC SPORTIV EXTERN

Iată că, în săptămîna aceasta, sportul-rege a dovedit cît de puternic, nemilos, contradictoriu poate fi. Hecatomba de echipe celebre din miercurea competițiilor europene a dovedit, dacă mai era nevoie, cît de... rotund este balonul și a redus la ultima expresie a relativității noțiunea și calitatea de favorit, de prezumtiv învingător! Iar pe plan internațional și în zilele următoare vom avea de așteptat și de comentat două rezultate de larg interes. Mai întîi, barajul ce va opune, la Marsilia, formațiile Ungariei și Cehoslovaciei în luptă pentru accesul la dubla altitudine a anului 1970: platourile mexicane și elita fotbalului. Apoi, returul partidei Real Madrid — Standard Liège (în prima manșă, reamintim, au triumfat surprinzător belgienii cu 1—0) din „C.C.E.". Iar pentru noi — emoții suplimentare legate de partida formațiilor de juniori ale U.R.S.S. și României, contînd pentru preliminariile turneului U.E.F.A. 1970, pe care-l va găzdui Scoția.

Sub panourile bătrînului continent continuă lupta pentru avansare pe scara ierarhică a echipelor de club în Cupa campionilor și în cea a cîștigătorilor de cupe. Lăsăm în grija rubricii de specialitate comentariile legate de participarea românească, abordînd însă o latură aproape anecdoctică a competiției: pe măsură ce se scurg tururile întrecerii, crește rolul... americanilor în această dispută teoretic europeană. Faptul se datorește „întăririlor" de care beneficiază unele echipe de club occidentale și nu e greu de prevăzut că, la un moment dat, eventualele discuții pe această temă ar putea avea un ton mai ridicat. Beneficiază, ce e drept, spectatorii, întrucît tehnicitatea partidelor crește substanțial...

Chiar dacă frigul a venit și natația pare de domeniul actualității doar la Antipozi, concursurile din emisfera boreală nu lipsesc. Mai precis, în S.U.A. au loc săptămînal (nu putem să nu ne amintim de periodicitatea aproape... trimestrială a concursurilor din țara noastră), iar beneficiul este și al unor mari vedete europene, prezente peste Ocean (la studii): francezul Alain Mosconi, vestgermanul Hans Fassnacht, suedezul Gunnar Larsson, englezul Martin Woodroffe, care, toți, pregătesc „europenele" '70 de la Barcelona cu eforturi serioase. Nu ar fi, deci, de mirare, să mai auzim de recorduri continentale și în prag de decembrie...

Apropierea campionatelor mondiale de handbal se face simțită și ea, prin returul meciului de calificare R.F. a Germaniei — Olanda. Dar și cea a „mondialelor" de tenis de masă, în speță prin disputarea campionatelor internaționale ale Poloniei, la Varșovia.

În sfîrșit, întrecerea în grație și îndeminare este și ea la ordinea zilei, prin meciul feminin Cehoslovacia — România la gimnastică sportivă, a cărui prezentare și comentare le vom lăsa, de asemenea, în grija rubricii. Vom mai aminti, însă, în încheiere, aproape ca o repetată pledoarie pentru extinderea la maximum a acestor concursuri, de meciul de gimnastică artistică Elveția — R.F. a Germaniei. Reexprimăm convingerea că puține activități fizice îmbină atît de bine utilul pentru organism cu plăcutul pentru... toți!

G. RUSSU-ȘIRIANU

Tiparul I.P. „Informația", str. Brezoianu nr. 23—25, București

40368

Redacția și administrația: str. Vasile Conta nr. 16, tel. 11.10.05, interurban 72 și 286. Telex sportrom buc. 180.

PROLETARI DIN TOATE ȚĂRILE, UNIȚI-VĂ!

sportul

4 pagini 30 bani

Anul XXV — Nr. 741 (6175) ZIAR AL CONSILIULUI NAȚIONAL PENTRU EDUCAȚIE FIZICĂ ȘI SPORT Duminică 30 noiembrie 1969

Pentru patinatori, iarna... a sosit!

Decor de iarnă autentică, ieri, la patinoarul artificial Floreasca... Pitit printre blocuri, soarele și-a trimis cîteva raze răzlețe, făcînd să sclipească oglinda de gheață, pe care evoluau o serie de fruntași ai patinajului bucureștean, în cadrul tradiționalei festivități de deschidere a sezonului. În fotografia noastră vă prezentăm două cupluri de tineri patinatori, pe care îi vom revedea curînd în primele apariții competiționale (de la stînga la dreapta): Letiția Păcuraru și Dan Săveanu (IEFS); Daniela Popescu și Marian Chiosea (Dinamo).

Foto: V. BAGEAC

sportul propune:

ORGANIZAREA „CUPEI ROMÂNIEI" LA SCHI

După o existență experimentală de trei sezoane, Cupa Mondială s-a instalat definitiv printre „clasicele" schiului alpin. Marele merit al acestei competiții rezidă în interesul constant fierbinte pe care-l menține de-a lungul întregului sezon datorită emulației și acumulării de puncte în cursele ce figurează în calendarul Cupei Mondiale. Perspectiva obținerii unui loc în ierarhia virtuții a insuflat vigoare și energie unei activități competiționale aflate în somnolență, dezvăluind orizonturi noi de atracție. În același timp, în contextul schiului alpin internațional, clasamentul întocmit pe fiecare disciplină — slalom, slalom uriaș, coborîre —, ca și alcătuirea sa generală evidențiază, în orice moment, forța și vigoarea fiecărei echipe naționale participante, ca și forma principalilor pretendenți la titlul de „cea mai bună sau cel mai bun schior mondial al anului". Competiția cuprinde în sine un suspense prelungit, datorită desfășurării sale pe episoade, în țări și la termene diferite.

Preluînd din formulă ideea, finalitatea și foloasele regeneratoare, CREDEM CĂ ȘI LA NOI ÎN ȚARĂ SE POATE INTRODUCE CLASAMENTUL PENTRU DESEMNAREA CELUI MAI COMPLET SCHIOR ȘI CELOR MAI BUNI PE DISCIPLINE SUB TITULATURA DE „CUPA ROMÂNIEI", într-o formă care ar putea fi următoarea: clasamentul s-ar alcătui prin cumularea punctajului maxim obținut de fiecare concurent în șase probe (cîte două din fiecare disciplină — coborîre, slalom-uriaș) din nouă probe la care a luat startul. De asemenea, la alegerea concursurilor ce urmează să intre în clasamentul Cupei României trebuie să se țină seama de dificultatea și forța acestora, întrecerile să fie fixate la intervale relativ distanțate în cursul sezonului și sub condiția ca cei mai buni sportivi să se prezinte la start și să nu fie angajați în activități competiționale externe.

În fiecare probă, se poate acorda următorul punctaj: 25 puncte pentru locul întîi, 22 pentru locul doi, 20 pentru locul

(Continuare în pag. a 4-a)

Fază din meciul Dinamo — C.P.B., cîștigat de prima formație Foto: B. GABRIEL

DINAMO ȘI I.E.F.S. ÎNVINGĂTOARE CU 3-0 ÎN MECIURILE DE VOLEI DISPUTATE IERI

În sala Giulești s-au disputat, aseară, două din partidele programate în etapa a VII-a a diviziei A de volei feminin. Au fost două întîlniri disproporționate, datorită marilor diferențe de valoare ce despărțeau formațiile rivale.

În prima întîlnire, I.E.F.S. a dispus în trei seturi (13, 9, 8) de Progresul. Diferența dintre aceste echipe nu a fost determinată de valoarea manifestată de ele, ci de greșelile comise. Și într-o parte și în cealaltă parte a terenului, greșelile au abundat, dînd jocului un caracter anost. Progresul, care nu spera să cîștige decît — eventual — un set, a fost pe punctul de a-și realiza dorința în setul doi, cînd a condus cu 6—0. Se pare, însă, că perspectiva îndeplinirii visului le-a speriat pe jucătoarele Progresului, care au comis, după aceasta, greșeală după greșeală.

Au arbitrat C. Florescu și V. Barb.

V. SĂNDULESCU-coresp.

★

În cel de al doilea meci, Dinamo a adăugat palmaresului său o victorie cu 3—0 în fața formației C.P.B., însă cu oarecare dificultate, deoarece poligrafele au arătat, de la început, că doresc să-și apere serios șansele. Deși dinamovistele, cu Lia Iliescu în teren, au arătat mai multă forță în atac, adversarele lor au luptat totuși cu multă înverșunare și au atacat deseori decisiv, în special prin Ionescu (foarte bună în acest joc). Greșelile în situații simple, precum și o oarecare dezorganizare în teren au făcut ca jucătoarele de la C.P.B. să nu reușească să-și adjudece nici un set. Se părea că în setul doi, după un început prielnic echipei C.P.B., care a condus surprinzător cu 6—0 și 7—2, Dinamo va trebui să se întrebuințeze serios în acest meci. A fost, însă, un foc de paie, ce s-a stins curînd. Campioanele s-au concentrat asupra jocului și nu au mai lăsat nici o speranță poligrafelor. Scor final: 3—0 (6, 8, 9). S-au remarcat: Lia Iliescu și Mariana Popescu (Dinamo), respectiv Angela Ionescu (C.P.B.). Au arbitrat E. Vintilescu și M. Nicolau.

ÎN PRIMA ÎNTÎLNIRE DE HOCHEI

ROMÂNIA—IUGOSLAVIA 6-3 (2-1, 1-1, 3-1)

POIANA BRAȘOV, 29 (prin telefon). După cîteva zile de odihnă și antrenament în localitate, reprezentativa noastră de hochei a întîlnit astă-seară (n. r. ieri seară) în echipa Iugoslaviei un adversar hotărît, dirz, cu o deosebită poftă de joc. Partida, desfășurată într-o atmosferă scandinavă (temperatură foarte scăzută), a folosit selecționatei române care, în fața unui adversar valoros, a reușit unul din cele mai frumoase jocuri ale sale din ultimul timp. Formația română este într-un real progres, hocheiștii evoluînd cu ușurință pe gheață, preferînd jocul combinativ și agresiv.

Selecționata română a păs-

Pană în acțiune

trat inițiativa în tot timpul și a desfășurat atac după atac pe poarta adversă, într-un ritm alert, cu frumoase combinații pe aripi. Este de menționat faptul că un aport consistent în realizarea acestei victorii l-au avut jucătorii din apărare, care au înscris jumătate din golurile selecționatei române. Aceasta înseamnă că team-ul tricolor a ajuns la un nivel de maturitate, cînd preferă finalizările ca rod al unei munci colective mai mult decît al unor acțiuni individuale.

Adversarii jucătorilor români au dovedit că sînt excelenți pe gheață, patinînd foarte bine și conducînd magistral pucul pe culoare apărute din pase sau din plasamentul jucătorilor. Ei au trebuit totuși să se încline în fața unui adversar mai bun și mai ofensiv, în special, în finalul întîlnirii. Am remarcat din echipa oaspe pe Pfelc, Renaud și Lap.

Punctele au fost înscrise de **Basa (min. 15), Pană (min. 17), Ioniță (min. 21), Calamar (min. 45), Ioniță (min. 46), Sgincă (min. 48)** pentru România și de **Renaud (min. 7), Pfelc (min. 36), Renaud (min. 49)** pentru Iugoslavia. Au condus IAN WICZINSKI și R. PRIMIERSKI (Polonia).

Revanșa acestei întîlniri va avea loc mîine (n. r. azi) tot în Poiana Brașov, începînd de la ora 16.30.

Mihai BÎRA

GIMNASTELE ROMÂNCE CONDUC DETAȘAT ÎN MECIUL CU ECHIPA BULGARIEI

● **DUPĂ IMPUSE: ROMÂNIA 183,35; BULGARIA 176,15**

ORAȘUL GH. GHEORGHIU-DEJ, 29 (prin telefon, de la trimisul nostru). **În prima zi a meciului internațional de gimnastică sportivă dintre echipele feminine ale României și Bulgariei au fost programate exercițiile impuse. Avansul considerabil cu care conduce reprezentativa noastră își are explicația, în primul rînd, în evident mai buna ei pregătire, la toate aparatele. Dar, nu trebuie omis faptul că, în absența multor componente de bază ale vechii echipe (bolnave sau accidentate), antrenorii bulgari au fost nevoiți să apeleze la cîteva gimnaste tinere insuficient pregătite încă pentru confruntările internaționale. Diferența valorică dintre cele două formații este fidel reflectată de clasamentul primei zile: gimnastele românce au cîștigat, și la individual și la echipe, la toate aparatele. Grație unei constanțe ce o caracterizează, la individual compus conduce Rodica Apăteanu, urmată de Alina Goreac și gimnasta bulgară Anastasia Mitova. Clasamentul pe aparate (echipe): sărituri: România 46,60, Bulgaria 45,40; paralele: România 45,00, Bulgaria 43,35; bîrnă: România 45,40, Bulgaria 43,05; sol: România 46,35, Bulgaria 44,35; pe aparate (individual): sărituri: Alina Goreac și Elena Ceampelea 9,45; paralele: Olga Ștefan 9,40; bîrnă: Alina Goreac 9,30; sol: Elena Ceampelea 9,40; individual compus: Rodica Apăteanu 36,95; Alina Goreac 36,70; Anastasia Mitova 36,65; Olga Ștefan 36,40; Lucia Chiriță 36,35; Elena Ceampelea 36,30.**

Duminică dimineață, întîlnirea continuă cu exercițiile liber alese.

C. MACOVEI

Haidu din nou în poartă. Masivul portar al echipei Steaua a reapărut în formație, după ce Suciu s-a accidentat, către sfîrșitul meciului cu Petrolul.

Așadar, după o îndelungată absență, Haidu a „debutat" din nou în divizia A. Îi urăm succes! Foto: ION POPESCU (Ploiești)

CITIȚI ÎN PAGINA A 4-a

ILIE NĂSTASE CONTINUĂ SERIA VICTORIILOR!

Învingînd succesiv pe Ion Țiriac și Stan Smith, tenismanul nr. 1 al României s-a calificat în finala marelui turneu „open" de la Stockholm

CAMPIONATUL NAȚIONAL DE ȘAH

VA REUȘI CIOCÂLTEA SĂ-L AJUNGĂ PE SZABO?

După o zi de odihnă, finala campionatului național masculin de șah a continuat sîmbătă seara cu disputarea partidelor din runda a XVI-a. În centrul atenției s-au aflat partidele principalilor candidați la titlu, Szabó și Ciocâltea.

Liderul clasamentului, Iuliu Szabó, a trecut prin momente dificile în partida cu Traian Stanciu, care a jucat foarte întreprinzător, obținînd o poziție cu mari șanse de cîștig. A intervenit însă criza de timp, acest vechi „adversar" al lui Stanciu, care l-a determinat, sub presiunea stegulețului care amenință să cadă, să accepte remiza prin repetarea mutărilor.

Victor Ciocâltea a jucat o partidă complicată cu Em. Reicher. În poziția de întrerupere el are o figură pentru 3 pioni și, credem, șanse ceva mai bune. Încercările lui Florin Gheorghiu de a cîștiga s-au izbit de rezistența tenace a lui Paul Voiculescu, partida întrerupîndu-se într-o poziție egală. Cu remiză s-au încheiat partidele Ghițescu — Segal, Grünberg — Drimer, Ungureanu — Neamțu și Varabiescu — Mititelu. S-au întrerupt partidele Bondoc — Troianescu (cu mare avantaj pentru primul), Fischer — Partoș și Botez — Georgescu.

În clasament, după 16 runde, continuă să conducă I. Szabó cu 11½ puncte, urmat de V. Ciocâltea cu 10½ (1), Fl. Gheorghiu 10 (1), T. Ghițescu și S. Segal 9½. Campionatul continuă astăzi după amiază cu disputarea rundei a 17-a.

În clișeul alăturat, actualul lider Iuliu Szabó.

AZI, ETAPA A XIV-a A CAMPIONATULUI DIVIZIEI A LA FOTBAL

În cadrul campionatului diviziei A la fotbal va avea loc azi penultima etapă a turului. Dintre partidele ce se vor disputa astăzi, cîteva atrag în mod deosebit atenția. Este vorba de meciurile Politehnica — Dinamo București, Rapid — Farul și Steaua — Dinamo Bacău.

Iată programul complet al etapei a XIV-a:

- **PETROȘANI: Jiul — Crișul,**
- **CLUJ: C.F.R. — Univ. Craiova,**
- **IAȘI: Politehnica — Dinamo București,**
- **TG. MUREȘ: A.S. Armata — „U" Cluj,**
- **PITEȘTI: F.C. Argeș — Petrolul,**
- **BRAȘOV: Steagul roșu — U.T.A.,**
- **BUCUREȘTI: Rapid — Farul (stadionul Giulești, de la ora 14; în deschidere, de la ora 12,15, se vor întîlni echipele de tineret rezerve),**
- **BUCUREȘTI: Steaua — Dinamo Bacău (stadionul „23 August", de la ora 14; în deschidere, de la ora 12,15: echipele de tineret-rezerve).**

CLASAMENTUL, ÎNAINTEA JOCURILOR DE ASTĂZI

1. Dinamo Buc.	12	8	1	3	26—13	17
2. Rapid	12	6	4	2	20—11	16
3. Univ. Craiova	12	6	3	3	19—14	15
4. Dinamo Bacău	13	5	4	4	19—16	14
5. Jiul	13	6	2	5	18—17	14
6. Steagul roșu	13	7	0	6	22—23	14
7. U.T.A.	13	6	2	5	18—20	14
8. Steaua	12	5	3	4	28—19	13
9. F. C. Argeș	12	5	3	4	24—17	13
10. Farul	13	6	1	6	16—20	13
11—12 Petrolul	12	4	4	4	14—14	12
11—12 „U" Cluj	13	3	6	4	16—16	12
13. Crișul	13	4	2	7	18—27	10
14. C.F.R.	13	4	2	7	11—22	10
15. Politehnica	13	3	2	8	11—16	8
16. A. S. Armata	13	3	1	9	11—26	7

REPREZENTATIVA DE HANDBAL A ROMÂNIEI EVOLUEAZĂ ÎN ELVEȚIA, R. D. GERMANĂ ȘI CEHOSLOVACIA

După participarea la „Trofeul Carpați", echipa masculină de handbal a României va întreprinde un turneu de mai multe jocuri în Elveția, R. D. Germană și Cehoslovacia. Handbaliștii români vor întîlni la 8 decembrie la Berna și la 10 decembrie la St. Gallen reprezentativa Elveției, după care se vor deplasa la Berlin, unde în ziua de 14 decembrie vor juca în compania selecționatei R. D. Germane. Apoi, reprezentativa României va pleca în Cehoslovacia pentru a evolua în zilele de 17 și 19 decembrie la Ostrava și Kosice cînd va întîlni echipa campioană a lumii, formația Cehoslovaciei.

DEBILITATEA PEDAGOGIEI?

Reluăm cu fervoare mai vechea noastră diatribă la adresa „premiantului maladiv", sub impulsul unor noi date și al perseverenței cu care problema stăruie pe tapet, impunînd căi de rezolvare.

Să o luăm cu începutul, cum stă bine vîrstei noastre, și revăzînd premisele să încercăm a găsi soluții pentru că, orice s-ar spune, simpla enunțare a obligativității prezenței în sala de gimnastică nu rezolvă problemele. O natație de oameni sănătoși nu se creează la comandă, ci prin convingere. Să judecăm, deci.

Va-să-zică, în școlile noastre se înregistrează, în continuare, o dureroasă proporție de absenteiști la orele de educație fizică. Să trecem peste slăbiciunile unor profesori care nu reușesc să-și facă atît de interesante și de atrăgătoare lecțiile încît elevii să afluească spre ele ca albinele spre poiana cu flori. Și să ne oprim doar la aspectul particular — dar nu lipsit de gravitate — al școlarilor care, cu oblăduirea părinților, uneori cu indiferența dascălilor și totdeauna cu complicitatea medicilor, solicită ceea ce s-a numit ingenios „scutirea de sănătate".

Și, din nou, să lăsăm de o parte numărul, nesemnificativ statistic, al elevilor cu invaliditățI reale. Să ne ocupăm mai curînd de școlarii cu infirmități fizice simulate, de firavii care refuză untura de pește a educației fizice reconfortante, de plăpînzii cărora „mamițele" le recomandă certificate medicale și nu medicina curativă a educației fizice, să ne ocupăm, la urma urmei, de cei ce caută ameliorarea mediei școlare prin evaziune de la exercițiile corporale.

Așadar, se constată că în majoritatea cazurilor este vorba de nota elevului, de teama de a nu fi catalogat slab. Atunci să ne întoarcem la tezele fundamentale ale pedagogiei, la părțile ei componente și indisolubile. Dacă școala își propune să formeze un tînăr armonios dezvoltat, atunci certificatul de absolvire care menționează doar starea spirituală a elevului este incomplet, neconcludent. Pedagogia care nu poate valida și starea fizică în care a predat vieții un adolescent este ea însăși debilă, infirmă.

Acordînd un cec în alb celor ce solicită scutiri medicale, socotindu-i deci de bună credință, încă nu-i putem absolvi de un calificativ. La urma urmei, un elev, părintele sau medicul său curant, au libertatea de a refuza beneficiul educației fizice, deși nu e bine și nici recomandabil. În schimb, școala este obligată să califice infirmitatea declarată. Și atunci, propunem ca elevilor scutiți de educație fizică, indiferent din ce motive, să li se treacă în catalog cea mai mică notă de trecere, pentru a marca astfel categoric starea lor nesatisfăcătoare de subdezvoltare corporală. Dacă infirmitatea intelectuală poate fi amendată cu note mici, de ce n-ar fi tot așa și pentru slăbiciunea celeilalte componente a tînărului pe care școala și-a luat obligația să-l trimită **întreg** spre meandrele vieții?

Victor BANCIULESCU

SENTIMENTUL APEI

O, voluptatea liniei lunecări!
Un duh fluid, de moale unduire...
Cînd linii lungi de ritmuri-mîngîieri
Topește trupu-n val-nemărginire...

Trecere-cîntec, vînt duios, prelung!
Un sentiment ciudat, de dezlegare:
Neîncetat impuls fără-ntrebare,
Un dulce infinit ce-l simt și-ajung.

Vasile DIACONESCU

1000000 DE METRI ÎN 9 LUNI!

70,2 și 2:35,4 în probele de 100 m și, respectiv, 200 m delfin; 10 victorii internaționale și 3 titluri de campioană a României, dintre care cel mai spectaculos și mai puțin scontat, a fost realizat în disputa sprinterelor (100 m). Iată criteriile care au determinat federația de specialitate să atribuie **Agnetei Șterner** (născută la 6 februarie 1949, 1,71 m și 67 kg) titlul de **înotătoare nr. 1 a anului.**

EVOLUȚIA AGNETEI ȘTERNER LA 200 M. DELFIN

2:41,0	(1) Gdynia (25 m)	8.02
2:41,5	(1) Reșița (25)	23.02
2:38,8	(1) București (33)	9.03
2:36,8	(1) Cluj (50)	6.04
2:36,6	(1) Praga (50)	15.04
2:43,9	(1) București (50)	7.06
2:38,1	(1) Bratislava (50)	10.07
2:37,6	(1) București (50)	9.08
2:35,4	(1) Dubrovnik (50)	24.08
2:37,1	(1) București (50)	20.09

Pe linia unui progres constant, bazat pe o dezvoltare a forței, alăturată unei continue cizelări a elementelor delfinului, poate cel mai greu procedeu pentru o înotătoare, **Agi** — cum o numesc colegele de antrenament (clubul Steaua) — a tranșat definitiv, în acest an rivalitatea cu **Nicoleta Ștefănescu** și **Georgeta Cerbeanu**, foștele recordmane ale celor două probe, afirmîndu-se cu multă vigoare pe plan internațional. De la începutul lunii ianuarie și pînă la finele lui septembrie ea nu a cunoscut înfrîngerea într-o probă pe distanța de 200 m, pierzînd doar două „sute": prima la Bruck (Austria) în fața **Helgăi Lindner** (R. D. Germană), cea mai bună specialistă a continentului, și cea de-a doua la Balcaniadă. Pe lista celor mai bune performere europene ale anului, Șterner ocupă (la 200 m) poziția a XIII-a, dar nu trebuie omis faptul că în acest clasament ea este precedată de nu mai puțin de 8 sportive din R. D. Germană.

Carnetul de antrenament al prof. **Gh. Dimeca** ne confirmă că pentru a atinge actuala valoare, **Agi** a înotat în acest an 1 000 000 de metri (cifră care deocamdată constituie un record absolut pe plan național). Cu o ambiție ieșită din comun, ea a ales fără șovăire căile antrenamentului de mare duritate, realizînd cele mai mari satisfacții din întreaga carieră. Dar cuplul sportiv-antrenor nu pare destul de încîntat cu ce a realizat pînă în prezent și vădește ambiții superioare, care vizează un loc în finala europeană (200 m) de anul viitor. Obiectivul nu ni se pare irealizabil, dacă pe baza fondului acumulat pînă în prezent înotătoarea va lucra pentru îmbunătățirea vitezei, factor determinant pentru apropierea de marile performanțe. **(a. v.).**

Piscine sui-generis

Recent au fost comandate la șantierele navale din Marsilia un lot de 12 nave (șlep) cu o greutate de 100 de tone, o lungime de 31 de metri și o lățime de 12 metri, destinate scufundării. Mai precis ele vor fi amplasate la marginea unor plaje din dreptul cîtorva localități de pe rîul Saône și folosite ca piscine de înot. Fixarea lor în apă se va face pe piloni, iar scufundarea — cu ajutorul unor saci cu lest. Un asemenea bazin plutitor costă cu aproximativ 30 la sută mai puțin decît unul clasic.

HAT-TRICK-ul LUI MARIAN SLAVIC

După numai 4 ani de activitate competițională, caz destul de rar întîlnit în istoria înotului, *Marian Slavic* încheie sezonul 1969 cu un spectaculos hat-trick: *a devenit pentru prima dată campion național și recordman absolut în cea mai rapidă probă (100 m) de craul, a dominat cu un cap întrecerile primei Balcaniade, plecînd din piscina olimpică de la Izmir cu 5 medalii de aur și a întrunit majoritatea sufragiilor specialiștilor din țară, care l-au desemnat ca cel mai bun înotător al anului.*

Cartea sa de vizită este însă mult mai bogată, și ea îl recomandă pe ploieșteanul Slavic, aflat de patru ani în grupa de performeri a clubului Steaua, printre sportivii de frunte ai țării. Talentul și uimitoarea sa constanță (ca urmare a posibilităților superioare de recuperare după efort) i-au permis, pe parcursul întregului sezon, să îmbunătățească 3 noi recorduri naționale (55,2 la 100 m liber, după ce cu 40 de minute înainte cîștigase finala de la Izmir în 55,7, 2:02,9 la 200 m liber și 2:18,2 la 200 m mixt) și să aibă o contribuție substanțială la corectarea spectaculoasă a celor de ștafetă (4 x 100 m, 4 x 200 m liber și 4 x 100 m mixt). Ca o notă inedită se poate sublinia că toate cele 6 recorduri au fost stabilite în concursuri desfășurate peste hotare.

Craulist prin excelență, avînd o tehnică și o suplețe demne de invidiat, dar în același timp un foarte bun tetratlonist, Slavic ne-a obișnuit cu prezențe meritorii în toate concursurile la care a luat startul, elevul prof. Gh. Dimeca — ca un veritabil jolly-joker — ducînd tot greul echipei naționale în întrecerile de la Praga (meciul cu Cehoslovacia), Varșovia (Cupa Europei) sau Balcaniadă. Totodată, evoluțiile sale de la Siracusa și Kiev (de fiecare dată pe podiumul de premiere) și mediile performanțelor înregistrate pe tot parcursul anului — 56,0 la 100 m liber și 2:04,8 la 200 m liber (doar 9 curse) — îl înscriu în familia sprinterilor de bună valoare de pe continent.

CELE 15 „SUTE" ALE LUI SLAVIC

55,5 (1)	Gdynia (25 m)	7.02
55,6 (1)	Reșița (25)	22.02
57,5 (5)	Cluj (50)	3.04
56,0 (1)	Praga (50)	15.04
55,4 (șt)	Praga (50)	15.04
56,6 (1)	București (50)	17.06
55,8 (2)	Syracusa (50)	26.06
57,4 (1)	Or. Victoria (50)	20.07
55,6 (s)	Kiev (50)	4.08
55,7 (2)	Kiev (50)	5.08
56,0 (3)	Varșovia (50)	23.08
55,7 (1)	Izmir (50)	13.09
55,2 (șt)	Izmir (50)	13.09
55,7 (1)	București (50)	13.09
57,4 (1)	București (50)	4.10

(cifra din paranteza performanței = locul ocupat în concurs).

Paradoxal însă, analizînd posibilitățile lui Slavic (născut la 30 ianuarie 1946, 1,86 m și 74 kg) pentru „europenele" din anul viitor, ne gîndim în primul rînd la proba de 200 m mixt, unde șansele unei definitive consacrări par să-i surîdă cel mai mult. Departe de a se pregăti în mod special pentru tetratlon, el are deja la activ un 2:18,2, cifra cea mai apropiată (mai puțin de 5 secunde) de un record continental al vreunei probe de 200 m, care atestă incontestabile calități alături de resurse încă neexplorate. Un loc în finala de la Barcelona? Nu ar fi exclus, dar totul depinde de seriozitatea necesară în antrenamentul cotidian în mare intensitate și permanenta colaborare cu antrenorul său, acceptate de campionul țării cu aerul unui romantic visător, cuvînt ce definește extrem de sugestiv, din păcate, viziunea sa actuală despre înotul de performanță. **(a. v.).**

SĂ NU AȘTEPTĂM ANUL 2000

Dacă cenzorul roman Cato cerea cu insistență, la începutul și sfîrșitul fiecărui discurs din senat, distrugerea Cartaginei, credincios întrutotul ideii sale pînă la etatea de 85 de ani, fără a o vedea însă realizată (ea s-a produs trei ani după moartea sa!), noi cei ce răspundem de activitatea natației românești avem de asemenea o obsesie. Este vorba de *construirea unui număr cît mai mare de bazine* de înot, fie ele cît de simple. Dar pentru atingerea scopului propus, mărturisim sincer, nu vom avea răbdarea unei îndelungi așteptări și dorim a ne vedea înfăptuit visul cu mult înaintea anului 2000.

Motivele care ne determină sînt multiple și, chiar cu riscul de a nu spune ceva nou, le vom acorda importanța cuvenită.

Este un lucru bine stabilit că *înotul, ca sport de performanță, este un apanaj al pubertății și adolescenței, și de aceea marii campioni sînt mai întotdeauna niște copii.* Ajunși la vîrsta de 13—14 ani, tinerilor li se pot întui posibilități de escaladare a piramidei performanțelor, astfel că cei ce se poticnesc pe parcurs pot cu mare ușurință să aleagă un alt sport. Or, tocmai în acest lucru constă marele cîștig.

În majoritatea țărilor lumii înotul constituie o bază de plecare spre alte discipline sportive. Înotul este abordabil din cea mai fragedă copilărie, aproape îndată după naștere, și am putea afirma fără să exagerăm cîtuși de puțin că pe un copil îl poți învăța să înoate chiar înainte de a ști să meargă.

Acomodarea ființei umane cu acest element primordial al vieții, care este apa, pare cît se poate de firesc, și numai o greșită înțelegere a marilor sensuri, precum și pierderea contactului cu clarviziunea unor popoare de mare civilizație și cultură din trecut, i-au făcut pe moderni să ignore tocmai una din căile cele mai sigure de formare a unui tineret plin de sănătate și virtuți. În apă, plămînii capătă amploare și rezistență, se lărgesc umerii și spatele, vedem cum sporește energia micilor înotători.

O cale de tranziție spre stadion, prin intermediul unei pregătiri multilaterale preliminare, adecvate procesului de creștere armonioasă a ființei umane, se dovedește a fi ÎNOTUL.

Iată un adevăr care a fost bine înțeles în multe țări de pe glob. *În S.U.A., de pildă, înotul este o materie de curs practic obligatoriu din școala primară. Aceeași atenție se acordă natației școlare în U.R.S.S., R. D. Germană, R. F. a Germaniei, Suedia, Spania, iar în Franța un absolvent de liceu nu poate deveni student înainte de a trece probele de la bazin.*

Mergînd mai departe chiar, atragem atenția că funcțiunile vitale organice se fortifică prin înot, înlesnind enorm formarea individualității.

Practicarea acestui sport în mod organizat de la vîrsta preșcolară sau școlară în toate orașele, comunele și satele noastre ar duce în mod neîndoielnic la formarea unor promoții de tineri sănătoși și disciplinați, puternici și curajoși, capabili de performanțe în orice alt sport ar alege. *Acest lucru nu va fi posibil însă dacă nu ne vom uni preocupările pentru a construi cît mai multe bazine simple de înot.*

Forma organizatorică și structura administrativă a statului deschid, în zilele noastre, largi posibilități inițiativei locale. Ca urmare, în toate colțurile țării se înalță orașe și edificii noi care stîrnesc admirație prin vastitatea și frumusețea lor, prin marea lor suplețe arhitectonică. Împodobirea acestui nou peisaj edilitar prin plantarea unor piscine, trambuline sau dreptunghiuri de valuri albastre în inima lor ar răspunde în mod cert nu numai unor cerințe de ordin estetic, dar și unei necesități vitale pentru copii și tineret. Inițiativa și principala preocupare trebuie să pornească din sînul consiliilor populare care avînd largul sprijin al locuitorilor fiecărei comune, fiecărui oraș sau municipiu pot întreprinde frumoase acțiuni spre atingerea scopului propus. Cu cît vom construi și răspîndi în întreaga țară bazine cît mai simple de înot, cu atît opera noastră de continuă fortificare a tinerei generații, pe care o dorim aptă pentru marile realizări ale unei noi societăți, va avea o bază solidă, trainică, chezășie a viitoarelor succese.

C. MIHAI
C. VÎRGOLICI
din F. R. Natație

MANOLE FLORESCU înotător de cursă lungă

Face parte din „vechea gardă" a natației. Și-a început activitatea sportivă prin 1925, pe cînd era în liceu. Apoi, student fiind (la Conservator, clasa prof. I. Prunner), unde putea activa decît la clubul „Sportul studențesc"? Acolo a jucat și în echipa de rugby și — cum era obiceiul — ca orice rugbyst, a practicat, iarna, hocheiul.

Apa a rămas, însă, marea chemare.

CAMPION NAȚIONAL ȘI RECORDMAN

A concurat în probe de 400, 800 și 1 500 metri. Dintre toate, i-a plăcut îndeosebi cea de 1 500 m în care se simțea mai... în apele lui. La această probă a cucerit titlul de campion (nu numai o dată) și a corectat recordul de mai multe ori.

Începînd din 1929, cînd s-a deschis ștrandul Kiseleff (azi ștrandul Tineretului) natația a cucerit noi adepți, cunoscînd o anumită dezvoltare. Dar bazinul se dovedea prea... strîmt pentru tînărul înotător Emanoil Florescu, căruia îi plăceau peisajul, largul apelor, valurile, adierile de vînt și malurile înverzite, de pe care sălciile își moaie crengile în unde...

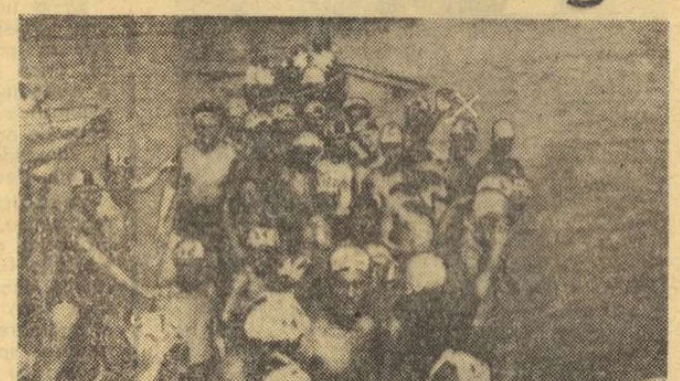

Imaginea, dintr-o colecție personală, vă prezintă un grup al participanților la cursa de mare fond pe Dunăre, Brăila—Galați, din 1926, în dreptul semnului (x) — tînărul (pe vremea aceea) Manole Florescu, reprezentînd culorile Sportului studențesc

ÎNOTĂTOR DE CURSĂ LUNGĂ

Între cele două războaie, se desfășura o probă tradițională, de mare amploare: Brăila — Galați, 20 km. La startul ei se aliniau peste 100 de concurenți, reprezentînd crema „acvaticilor" din diferite centre din țară și, bineînțeles, din porturile dunărene. Ani de-a rîndul a fost protagonist, înscriindu-și de cîteva ori numele în palmaresul dificilei întreceri; ca și în al altora, tot de amploare. De pildă, cursele de la Oltenița (5 km), Călărași (13 km), Măcin — Ghecet (11 km), Giurgiu (10 km) etc.

Veșnici de culoar la bazin sau adversari pe Dunăre i-au fost: constănțeanul I. Spînu, avocatul brăilean Băncilă, actorul Mircea Șeptilici (unul dintre elevii săi), frații Mititelu și mulți alții.

Ultima oară a cîștigat cursa Brăila — Galați în 1939.

SUB CUPOLA ATENEULUI

Era și explicabil ca pe tînărul Emanoil Florescu — Manole, cum îi spuneau toți — fire sensibilă, cu înclinări spre frumos, spre artă — să-l atragă mai mult disputa sportivă (indiscutabil mai... complicată decît una în bazin) din mijlocul naturii; lupta în imensitatea de apă a bătrînului Dunăbiu. În acest sens, jovialul arbitru și antrenor, Nea Manole, ne face mărturisiri.

„Valurile pe care le întîmpinam pe Dunăre, îmi dădeau impresia unei tulburătoare simfonii de Beethoven sau Brahms. Cred că și faimosul Johann Strauss, ca și reputatul nostru compatriot Ivanovici, au auzit cîndva această muzică, pe care au redat-o — fiecare în maniera cunoscută — atunci cînd au creat nepieritoare pagini de muzică. Cert este — subliniază fostul campion național — că muzica îmi plăcea mult, foarte mult".

Dragostea pentru muzică a moștenit-o de la tatăl său, care cînta la diferite instrumente și i-a îndrumat pașii în acest sens. Emanoil Florescu a studiat vioara și clarinetul manifestînd însă o afinitate deosebită pentru contrabas (preferat, de altfel, și de Florescu-tatăl).

Datorită calităților deosebite pe care le vădea, a fost angajat încă din timpul conservatorului (pe care l-a absolvit în 1930), în orchestra „Filarmonica Română", care, pe atunci, a susținut, ani de-a rîndul, și spectacolele Operei Române. În cadrul „Filarmonicii" a slujit, ca solist instrumentist (contrabas), mai bine de trei decenii.

Considerăm potrivit să notăm că regretatul maestru al baghetei, George Georgescu, era un adept al natației. În 1933, a oferit la un important concurs o cupă (care-i purta numele) cîștigată de înotătorii de la „Sportul studențesc", printre care se afla, ați bănuit, și interlocutorul nostru.

MANOLE FLORESCU REDIVIVUS

1949... Se relua cursa Brăila — Galați, după o pauză îndelungată. Florescu nu mai apăruse în concursuri de mult timp. Ziarele îl dădeau totuși mare favorit. A reluat cu rîvnă antrenamentul. Rezultatul? S-a clasat al treilea, depășind categoric o pleiadă de concurenți din generația tînără. (Cursa fusese cîștigată de clujeanul Iordache Gavrilă). „Nea Manole" a mai concurat doi, trei ani și, apoi, a spus adio pistei de apă.

Dar, numai performanțelor; căci, ca antrenor, nu pregetă nici azi să facă lungi turnee prin țară, îndrumînd diferite centre de natație.

Emil IENCEC

Păreri ale cititorilor

Pe adresa redacției ne-a sosit zilele trecute o scrisoare din partea tov. **Petre Moșescu**, fost instructor federal al F. R. Natație. Din rîndurile ei se desprinde o idee interesantă, care merită a fi reținută:

Am urmărit cu multă atenție în ultima vreme campania dusă de ziarul SPORTUL pentru ca tot mai mulți școlari de pe întreg cuprinsul țării să poată deprinde tainele înotului, acest sport minunat, dătător de sănătate și vigoare. Și nu de puține ori mi-am reamintit de numeroasele mele încercări, de pe vremea cînd lucram ca activist al F. R. Natație, pentru a extinde practicarea înotului în toate școlile.

Astăzi sînt convins că posibilitățile de realizare a ceea ce în urmă cu cîteva decenii părea doar un vis sînt infinit mai mari. Peste tot apar orașe noi, clădiri splendide în care școlarii iau contact cu abecedarul și se pregătesc apoi pentru a deveni cetățeni folositori patriei noastre. Iată de ce nu mi se pare de loc irealizabilă o inițiativă care ar prevedea construirea în curtea fiecărei școli a unui bazin de dimensiuni reduse 20/10 m cu o adîncime de 120 cm. Aceste piscine ar putea fi folosite cu maximum de eficiență în timpul vacanței de vară, cînd, cu ajutorul unor instructori specializați, toți copiii școlii ar putea să învețe ÎNOTUL".

1000 DE ELEVI ÎNTR-O ȘTAFETĂ

Liceul Saint-Charles din Marsilia a organizat recent o pasionantă ștafetă de înot 1 000 x 25 de metri, la care au luat parte elevi de toate vîrstele din prima și pînă la a 12-a clasă. Au fost premiați, cu această ocazie, cei mai rapizi înotători din fiecare an școlar, precum și clasele care au mobilizat cel mai mare număr de participanți.

Ancheta ziarului **sportul**

DE CE NU ÎMPLINESC SPERANȚELE, „COPIII MINUNE"?

Deși nu sînt un specialist în materie, am urmărit cu un deosebit interes confruntarea de opinii din coloanele ziarului, și, în măsura posibilităților, voi încerca să aduc în discuție cîțiva factori care contribuie în mod direct la nerealizarea speranțelor pe care ni le făurim în jurul unor copii (nu trebuie să fie neapărat înotători) ce vădesc un talent deosebit.

Copilul, la vîrsta preșcolară sau școlară mică, are calități fizice în general uniform repartizate. Ulterior, acestea vor predomina într-o anumită măsură, ceea ce va determina pe antrenor să aleagă sportul (sau proba) de specializare.

După părerea mea, geneza insucceselor în lucrul cu copiii trebuie căutată, în această perioadă, într-o serie de greșeli care se comit:

— la selecție, cînd tipul constituțional și calitățile fizice specifice, capacitatea însușirii deprinderilor motrice sînt exploatate de timpuriu, sau — dimpotrivă — neglijate;

— la antrenamente, neînsoțite de investigațiile biologice, care pot confirma sensul și valoarea tuturor modificărilor, antrenorii avînd uneori o pregătire superficială în această direcție;

alte greșeli:

— gradul de efort nu este întotdeauna corelat grupelor de vîrstă, deși se cunoaște faptul că perioadele de dezvoltare atrag după sine perfecționarea funcțională a diferitelor organe și sisteme;

— durata de pregătire a unui sportiv, eșalonată pe mai mulți ani, este deseori accelerată printr-o greșită pregătire psihologică în care predomină dorința obținerii unor performanțe imediate, și acest lucru duce în mod implicit spre plafonare și o uzură nervoasă timpurie.

Să nu căutăm copii minune în selecție. Ei vor apare și confirma doar acolo unde talentul antrenorului, dublat de multă răbdare, va colabora în permanență cu medicina și psihologia pe un drum anevoios, dar plin de satisfacții.

Horia VISSA
Bușteni

FILE DIN ISTORIA ÎNOTULUI ROMÂNESC (V)

Anul 1928 a adus o undă luminoasă în activitatea natației bucureștene. A luat ființă Clubul Nautic, iar numărul concursurilor oficiale — al căror program, cuprinzînd probe clasice de înot și sărituri de la trambulină, a fost publicat cu trei luni înaintea deschiderii sezonului — s-a triplat. Regulamentele condiționau participarea unui sportiv de legitimarea sa în cadrul unui club afiliat, și acest lucru a provocat o avalanșă de noi secții la T.C.R., Inainte, Viitorul, A.G.E.R. sau Olimpia. Mai poate fi consemnată și prezența la întreceri (în afară de concurs) a campionului german Werner Bork, care avea să creeze o adevărată școală de craul în Capitală.

● În același an, la Cluj, va lua ființă secția de înot a clubului Universitatea, avînd autentice talente în frații Giurgiu și Boitor. Iar la Tg. Mureș se organizează pentru prima dată campionate naționale ale juniorilor (Giurgiu II 50 m liber în 32,1, Giurgiu III 200 m bras în 3:21,0, Schonberger 100 m spate în 1:30,0).

● Începutul sezonului următor este marcat de inaugurarea cu mult fast (la 7 iulie 1929) a ștrandului de la șosea (astăzi Ștrandul Tineretului) cu un bazin a cărui lungime avea 100 m. Ulterior, piscina a suferit modificări practice, care au dus la apariția bazinelor de 50 m, de 25 m, de sărituri, precum și a celor care actualmente servesc la inițiere. Lucrul cel mai interesant de subliniat constă în faptul că intrarea sportivilor era gratuită, aceștia obținînd mult visata posibilitate de a se antrena zilnic. Ca urmare, într-o serie de concursuri dotate cu diverse trofee (Cupa Strand, Cupa Bălcescu, Cupa T.C.R.) tabela de recorduri a suferit continuu modificări.

● Un prim concurs organizat între selecționatele orașelor București și Cluj este cîștigat de oaspeți cu 54—23. Meciul de polo dintre formațiile respective a luat sfîrșit cu victoria categorică (7—0) a clujenilor.

● Pentru a doua oară consecutiv, Clujul are cinstea de a organiza campionatele naționale de seniori, care se soldează cu 5 noi recorduri. Majoritatea medaliilor de campioni au poposit la Oradea, Tg. Mureș și în vitrina clubului Universitatea.

● Pe Dunăre aceeași activitate intensă: obișnuitul maraton Brăila — Galați, cîștigat de consacratul N. Băncilă, Cupa Oprișanu care a consfințit succesul bucureșteanului E. Florescu, concursul organizat de Cercul atletic din Călărași, la care au asistat 2000 de spectatori etc. Să recunoaștem, inițiativa nu lipsea în acele vremuri dunărenilor... (a.v.).

...Și cînd avem, nu știm să folosim

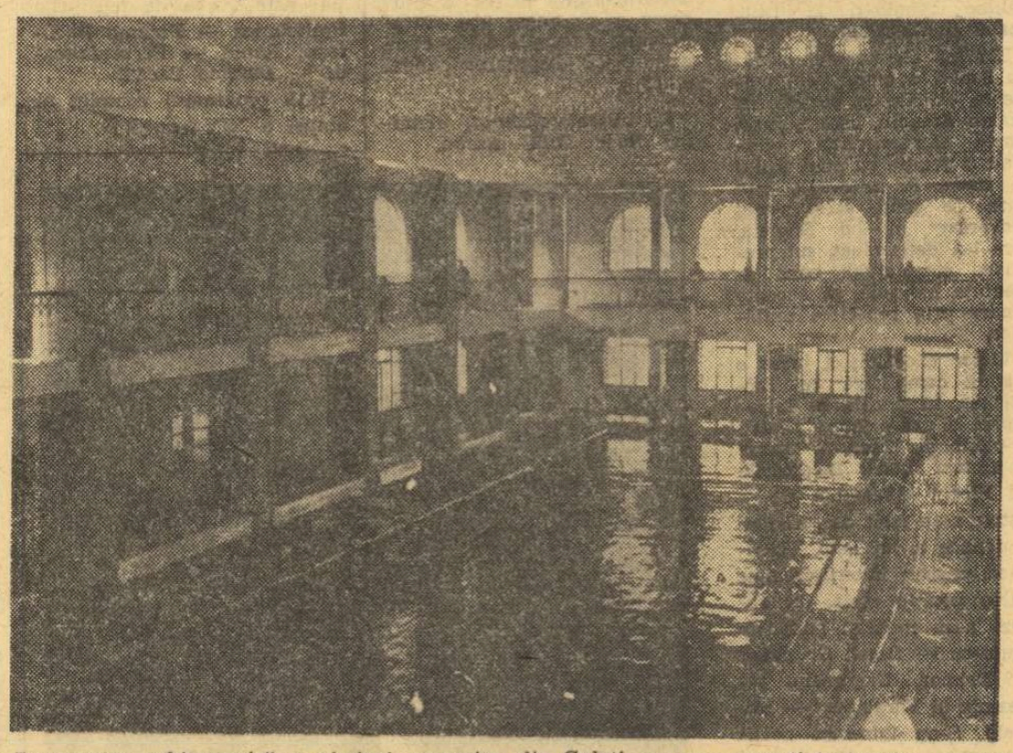

Frumusețea arhitectonică a piscinei acoperite din Galați, pe care o aveți în imagine, constituie în permanență o invitație la înot. Din păcate, ecourile ei pătrund cu mare greutate în școlile din oraș, bazinul rămînînd ore întregi nefolosit (sau prea puțin solicitat).

SPORTUL magazin

DUMINICILE UNUI NESPORTIV

AVEM DREPTUL LA IUBIRE?

Lumea asta e atît de mică, încît unii dintre cititori îmi află adresa și îmi trimit la domiciliu, închis în plic, cîte-un gînd al lor. Obișnuiesc să răspund fiecăruia, după puterile ce le am, chiar cînd mi se cer sfaturi... sportive! Am primit însă recent scrisoarea unui fotbalist tînăr, dintr-o echipă cunoscută, care îmi pune o întrebare ce nu-l nedumerește doar pe el, ci poate și pe alții de vîrsta lui. De asta caut să-i răspund în rubrica mea săptămînală, nu prin intermediul bunelor servicii ale cutiei poștale.

Tînărului sportiv i s-a întîmplat un lucru, care e departe de a fi nemaipomenit: s-a îndrăgostit. Nimic mai firesc la 21 de ani, și-a spus și el, o dată ce în Arcadia ferice este codru de trăit! Antrenorul său este însă de cu totul altă părere. L-a asigurat, ritos și autoritar, că „pe un sportiv nu-l prinde dragostea", stîrcindu-i astfel tot cheful. Cică și-a bătut joc de el în fața colegilor, zicînd că fotbalistul să alerge după balon, nu după fuste.

Ce este de făcut, ar vrea să știe corespondentul meu. Să fie adevărat că dragostea nu e compatibilă cu mingea? Că sportivitatea exclude sentimentele? Chiar așa, aproape textual și cu semnătura întreagă a numelui. M-a amuzat răvașul, firește, însă m-a și emoționat: mai sînt astfel de tineri în jurul nostru? Dacă nu e cumva o farsă a antrenorului, cum bănuiesc că ar putea să fie, e una din exagerările celor care își închipuie că sportul este un fel de cin monahicesc, care tinde să facă din jucătorii echipelor robi ai arenei, nimic mai mult. Celor ce vor să-i transforme pe tinerii sportivi în niște infirmi sufletești, le-aș aminti faimoasa întîmplare cu Alexandru cel Mare, pe care Aristotel l-a făcut atent, pe cînd se aflau în India, să nu-și neglijeze treburiile de stat pentru o baiaderă ce-l captivase în întregime. Baiadera a auzit totul și l-a dus pe Alexandru pe-un cîmp, unde i-a spus: „Mîine să te ascunzi la aceeași oră, după arbustul de colea. Vei vedea ceva interesant! La ora indicată, viteazul crai Machidon se pitì după arbust și avu parte de un spectacol deosebit de instructiv: dintr-un tufiș apăru chiar mentorul său Aristotel, care se tîra în patru labe printre brusturi. Pe spinarea lui, călare, se afla baiadera, care rîdea cu hohote și îl mîna pe filozof ca pe-un asin.

Morala fabulei e la mintea oricui, dar nu oricine știe că un coleg al lui Aristotel a spus că „dragostea e baia primenitoare, care întinerește și dă puteri noi luptătorului obosit".

Iată răspunsul destinat tînărului fotbalist îndrăgostit, ca și antrenorului misoghin, care pare să fi uitat cu desăvîrșire că sportul e viață, nu claustru și penitență!

George SBÂRCEA

Picături...

• *Decepția unui boxer: cînd a vrut să pocnească adversarul la cap, a constatat că n-are unde...*

• *K.O.-ul este acea stare de ebrietate, pe care boxerul o simte după un „consum" oarecare de pumni.*

• *Metamorfoze posibile: pe ring — cocoș acasă — pasăre rară, la serviciu — pasăre călătoare.*

Dan MIHAILESCU

Pe cînd campioană mondială?...
Foto: AUREL NEAGU

JUMĂTATE DE TEREN DE ÎNCHIRIAT!

Cînd vine vorba de o echipă despre care se spune că joacă modern, apoi putem fi siguri că este vorba de una care joacă defensiv. De la o vreme încoace, tot ce apare nou în tactică are caracter defensiv. Mai importantă decît marcarea golurilor a devenit preocuparea de a nu primi goluri. Și toată această evoluție „modernă" este denumită pedant: joc realist, sau și mai pompos, joc științific.

Ca o epidemie s-au răspîndit în Europa cele mai variate sisteme defensive. Focarul epidemiei se află undeva între Milano și Zürich. Pornind de aici, a cuprins în mai puțin de un deceniu, tot continentul. Se betonează, se zidește, se aglomerează și se mătură pe la toate porțile de fotbal ale Europei. Dacă s-ar fi depus măcar jumătate din aceste eforturi fizice și intelectuale pentru mărirea eficacității atacurilor, s-ar fi putut probabil marca mult mai multe goluri, poate chiar mai multe decît s-ar fi putut primi. Dar fiecare, ca buni gospodari, preferă să măture doar în fața porții sale proprii...

În aceste condiții, mijlocul terenului a devenit o țară a nimănui. Tot jocul s-a mutat în cele două spații de finalizare. Dar asta nu ar fi prea grav, dacă s-ar marca măcar mai multe goluri. Însă numărul golurilor marcate în campionate descrește an de an în cele mai multe țări. În schimb, în mijlocul terenului nu se mai petrece nimic. Pe vremuri, aci activau cele mai strălucite talente ale fotbalului mondial. Adevărați strategi, șefi de stat major, care de aci inițiau acele combinații irezistibile care făceau șah-mat și cele mai solide apărări. În prezent, dacă se mai ivește iscusit cîte un mare talent de mijlocaș, ca Beckenbauer, antrenori năstrușnici se grăbesc să-i transforme de îndată în măturători. Mingea nici nu se mai conduce în spațiul de mijloc, căci acest spațiu trebuie traversat doar de mingi bătute la distanțe mari, pentru pornirea urgentă a unui contraatac.

Unde sînt azi marii strategi ai mijlocului de teren de odinioară, ca Billy Wright, Kada, Kotormani, Vogi, Bozsik, Ceaikovski, Petschowschi? Dacă aceștia ar mai juca în prezent, ar fi fost de mult reduși la rolurile de ostași fără galon ai apărărilor.

Acum, mijlocașii se creează din jucători ce nu sînt buni pentru alte posturi. Jucătorul prea puțin energic pentru a juca fundaș și prea lent pentru a juca în atac — este tocmai bun pentru a juca mijlocaș. Iar jucătorul pus să joace mijlocaș, nu joacă nici el de fapt la mijloc, ci este pus să sporească cînd numărul fundașilor, cînd pe cel al atacanților. O simplă masă de manevră, fără personalitate și fără cimp propriu de desfășurare a talentelor.

Dar dacă mingea trece peste mijlocul terenului ca peste un cîmp al nimănui și dacă nimeni nu ține să mai desfășoare jocul și în această porțiune de teren, atunci, dați-mi voie să întreb: de ce mai jucăm fotbal pe terenuri atît de mari? Nu ar fi mult mai simplu să scurtăm terenurile, păstrînd doar cele două spații de finalizare? O treime din teren pare de prisos. Lucrul acesta nu mi se pare absurd. Doar sub ochii noștri s-a petrecut o evoluție identică la handbal, unde handbalul în 11 s-a transformat în handbalul în 7 cu micșorarea corespunzătoare a terenului. Sînt oare handbaliștii mai înțelepți decît fotbaliștii? Prefer să nu răspund la această întrebare. Dar din această transformare handbalul nu a avut decît de cîștigat. Poate nu ar suferi nici fotbalul de pe urma scurtării terenului de joc. Dimpotrivă, mi se pare că prin scurtarea terenului s-ar cîștiga spațiu util pentru alte scopuri. Iar jocul ar deveni mai intens, cîștigîndu-se pentru joc efectiv timpul cît se pierde în prezent cu trecerea mingii peste „cîmpul nimănui", și unde de fapt nu se mai întîmplă nimic.

Ideea aceasta nu mi-a venit peste noapte. Ea s-a născut ca urmare a unui studiu aprofundat al jocului celor mai bune echipe europene. Cel ce ar pune în practică această descoperire ar putea să realizeze chiar beneficii din exploatarea surplusurilor de teren, realizate în acest fel. În acest sens, ideea are și o certă valoare economică. Mă gîndesc chiar s-o brevetez. În definitiv, o idee genială ca aceasta nu-ți vine de două ori într-o viață.

N. BRAȘOVEANU

E PREFERABIL SĂ INVESTIGHEZI ATLEȚII DUPĂ CE AU OBȚINUT MEDALIA DE AUR!

Prezent la Simpozionul științific internațional dedicat problemelor sportului de performanță, care a avut loc în țara noastră, prof. dr. LAWRENCE MOREHOUSE ne-a acordat, cu gentilețe, interviul alăturat.

OPINIILE

prof. dr. LAWRENCE MOREHOUSE

directorul laboratorului de performanțe umane de la Universitatea California din Los Angeles, consilier al N.A.S.A. la Houston (Texas).

— Ați făcut sport, domnule Morehouse?

— Desigur, în colegiu, dar n-am fost niciodată campion. În schimb, încă de pe vremea cînd eram student a început să mă preocupe substratul performanței sportive. Discutam adesea cu profesorii mei de fiziologie și de biochimie de ce omul nu poate alerga mai repede sau arunca greutatea mai departe; mă întrebam care sînt factorii limitanți ai posibilităților fizice umane?

— Interesul pentru asemenea probleme a marcat ulterior evoluția dumneavoastră ca om de știință?

— Toată viața am întreprins cercetări științifice fundamentale cu aplicabilitate la o gamă largă de funcții umane. **Axul preocupărilor mele a fost și rămîne studiul capacităților omului, începînd cu chestiunea reabilitării pacienților, cu aspectele privind performanțele extreme ale atleților sau ale oamenilor în procesul muncii și terminînd cu pregătirea astronauților.**

— În laboratoarele pe care le conduceți este investigată, printre altele, evoluția pregătirii atleților de performanță?

— Laboratoarele mele nu sînt proiectate în vederea antrenării atleților. Noi studiem mai ales campionii pentru a elucida factorii ce limitează performanțele. **Preferăm să investigăm atleții după ce au obținut medalia de aur.** Fiindcă am avut cîteva experiențe triste. Cercetările științifice făcute în perioada premergătoare concursurilor au diminuat ulterior performanțele atleților. Noi am numit acest fenomen „paralizare prin analiză".

— Urmăriți antrenamentele atleților americani? Ce observații sînteți tentat să faceți pe marginea lor?

— Cu ocazia pregătirii preolimpice am observat că antrenorii pot face mai mult rău decît bine. Cînd se constituie echipa olimpică a Statelor Unite, vin atleți de pretutindeni. Dar nu toți sînt însoțiți de antrenorul care i-a pregătit pînă atunci. Cu 3—4 săptămîni înainte de J.O. în fața sportivilor apare, de regulă, un nou antrenor care schimbă complet concepția de pregătire, regimul alimentar etc. De ani de zile le explic cît de dăunător este acest procedeu, dar neajunsul persistă.

— Ce vi se pare că este ultragiat prin această atitudine?

— **Individualitatea.** Lăudabil este că biologii și medicii recunosc actualmente fenomenul individualizării. Ei propagă ideea de a nu mai confrunta individul cu datele medii ale populației. **Trebuie acceptată noțiunea de normal pentru fiecare om în parte.** Deoarece, fiecare are valori ale tensiunii arteriale proprii, norme particulare de alimentație, de exercițiu fizic, de antrenament. **Timpul înregimentării tuturor în același regim de antrenament a trecut.** Înregimentarea nu mai poate rămîne valabilă decît în cazul grupurilor mari de indivizi, care fac antrenament în cadrul sportului de masă. Pentru antrenarea grupurilor trebuie adoptat ritmul accesibil celor mai slabi. **Antrenamentul construit pe criterii generale lipsește, în schimb, atletul de performanță de posibilitatea de a progresa.**

— Ce preconizați, ca specialist în problema mecanismelor performanțelor umane, pentru depășirea unei concepții retrograde, care grevează încă gîndirea multor antrenori?

— Un nou stil de antrenament bazat pe următoarele idei. Sportivul să devină propriul său antrenor. Antrenorul actual să se transforme, din ce în ce mai mult, într-un consilier, într-un consultant. În Statele Unite există un fel de clinici de antrenament, în care antrenorii se întîlnesc și discută cu oamenii de știință. În asemenea împrejurări se transmit antrenorilor aceste idei și sînt învățați cum să le aplice.

— Omul care să conțină în aceeași persoană și sportivul și antrenorul este o idee excelentă. Dar, împlinirea ei este condiționată de cunoștințele individului.

— Evident, sportivul trebuie să aibă noțiuni de fiziologie, biomecanică, biochimie și despre antrenament. La noi, au început să se predea sportivilor datele necesare. Perioada de studiu, efectuată de către sportiv, trebuie să se termine cu cel puțin un an înaintea competiției pentru care se pregătește. În acest fel, atletul se familiarizează cu problemele teoretice ale antrenamentului. Cunoscînd, de pildă, particularitățile efortului aerob și anaerob, el va începe să cunoască mecanismul performanțelor care durează numai 10 secunde, cel mult un minut, sau mai multe minute. Înțelege cum participă fiecare componentă a efortului, fiecare consecință a lui, la realizările din proba sa sportivă. Astfel, începe să realizeze în ce constă participarea forței, vitezei, rezistenței, flexibilității, coordonării neuromusculare, începe să capete simțul vitezei, al spațiului etc. El va începe să știe, de asemenea, care sînt factorii determinanți ai intensității maximale, care este influența temperaturilor foarte înalte, a altitudinii și cum să-și modifice antrenamentul în funcție de aceste condiții. Va fi orientat asupra efectelor și rezultatelor diferitelor metode de antrenament. Cunoscînd toate acestea, atletul se va consulta cu antrenorul și cu medicul și vor stabili împreună programul de pregătire. Sportivul va ști, în acest mod, ce are de făcut zilnic și în următoarele două, trei săptămîni. Așa se creează un sistem de antrenament propriu.

— Valabilitatea noului stil s-ar putea extinde și la sporturile de echipă?

— Indiscutabil.

— De ce considerați preferabil, din punct de vedere științific, studiul atleților aflați în formă maximă?

— **Fiindcă ne ajută să descoperim și să înțelegem factorii limitanți ai performanței.** Am analizat odată forța musculară a picioarelor unui sprinter, reconstituind apoi modelul factorilor săi fiziologici și mecanici. Pe baza parametrilor modelului am calculat valorile optime ale lungimii și frecvenței pașilor, prezicînd viteza maximă pe care ar putea să o atingă. Concluzia era că subiectul ar trebui să depășească toate recordurile mondiale. Și, totuși, nu izbutea acest lucru. Reanalizînd cazul, am descoperit ce anume diminua performanța. Mușchii atletului nu se relaxau atît de repede, cît era necesar, între două contracții succesive. Alerga cu frîna pusă. Am imaginat, atunci, un sistem de antrenament menit să accelereze ritmul relaxării picioarelor în timpul alergării. Performanța s-a ameliorat, dar nu atît cît speram noi, bazîndu-ne calculul pe calitățile individului. Fiindcă, alergînd ani de zile cu frîna pusă, mușchii săi au căpătat leziuni ireversibile, pierzînd din calitățile lor inițiale. S-a ratat un atlet, dar s-a cîștigat un principiu de mare utilitate. De atunci, în toate sporturile de viteză s-au introdus și se practică exerciții pentru relaxarea rapidă a mușchilor.

— Cum s-ar putea elimina primejdia uzurii biologice a sportivilor de mare performanță, în fața tendinței de intensificare a efortului, proprie antrenamentului modern?

— Pînă să vorbesc despre acest lucru aș dori să afirm convingerea mea că performanțele actuale mai pot crește prin utilizarea optimă și integrală a tuturor capacităților pe care le au sportivii. De pildă, studiind odată cazul celui mai rapid cățărător pe frînghie din lume, am observat că el utiliza prea puțin tocmai grupele sale musculare cele mai puternice. Se folosea de mușchii brațelor și umerilor, apelînd foarte puțin la masa musculară a spatelui. Sportivul nu cunoștea această tehnică defectuoasă a sa. L-am sfătuit să-și alcătuiască un nou mod de lucru, care să includă și musculatura puternică a spatelui, utilizînd în continuare forța brațelor și a umerilor pentru apucare și stabilitate. După ce și-a însușit noul stil, el a cobort recordul mondial de cățărare cu 3 secunde. Ca și în acest caz, mulți sportivi au resurse excelente, rămase necunoscute datorită unei tehnici structurate în neconcordanță cu toate atuurile lor. Întorcîndu-mă la întrebare, trebuie să vă spun că în jurul acestei idei am obținut cel mai mare succes din activitatea mea cu sportivii. Reflectam deseori, asupra termenilor aflați în opoziție: integritate biologică și eforturi de intensitate mereu mai accentuată. Cum să mărim intensitatea și să evităm vătămările? Studiind programele de antrenament ale atleților am observat că ele conțin o sumedenie de activități care nu măresc în nici un caz eficacitatea, dar obosesc cu siguranță organismul. Am întreprins niște cercetări și am arătat superioritatea metodei de concentrare a antrenamentului, cu precădere, asupra mișcărilor specifice sportului respectiv. Astfel, antrenamentele vor fi mai eficiente, dar mai puțin încărcate. Cu aceste studii am stabilit importanța specificității antrenamentului. Iată cum susține această idee un interesant experiment de laborator. Am testat forța flexorilor brațelor unei persoane, în poziție verticală și orizontală. Subiectul a făcut apoi exerciții de sporire a forței flexorilor, antrenamentul desfășurîndu-se în poziția culcat. Creșterea forței s-a realizat, dar sporul se manifesta numai atunci cînd corpul se afla în poziție orizontală. Ameliorarea nu mai era evidentă, dacă individul trecea în poziție verticală. Descoperirea este formidabilă, deoarece cînd măsori forța flexorilor unui braț, măsori, în fond aceiași mușchi și aceiași nervi, indiferent de poziția corpului. Mișcările efectuate sînt identice, nu s-a schimbat decît postura, și cu toate acestea iată pînă unde merge influența specificității exercițiilor. Schimbarea de postură anulează efectul antrenamentului realizat într-o altă poziție a corpului. În fața acestei evidențe, ne putem gîndi la atîtea exerciții făcute de către sportivi în posturi nespecifice pentru tehnica lor curentă. Rezultă, probabil, acumulări minime, sau, pur și simplu, exercițiile rămîn fără randament, consumînd inutil energia subiecților. În conformitate cu principiul demonstrat al specificității antrenamentului, argumentat prin experiențe extrem de simple, cu cea de mai sus, au apărut la noi numeroase modalități de antrenament. Cu ajutorul lor sînt convins că vor fi obținute performanțe excepționale în viitorul apropiat și mai îndepărtat, evitîndu-se totodată vătămarea sportivilor prin intensificarea excesivă a efortului din antrenamente.

Romulus BALABAN

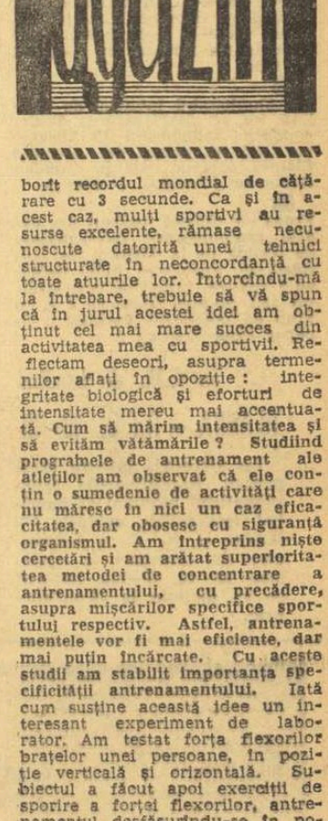

COMPETIȚIA SUPERLATIVELOR

Desen de V. TIMOC

DOUĂ DECENII DE (STRANIU) INTERLUDIU ȘAHIST

Cum se așterne praful peste o frumoasă performanță a șahului românesc, nicîodată reeditată

Printre numeroasele aniversări și aduceri aminte, legate de tradițiile noastre sportive, trebuie subliniată cu roșu și aceea privind performanța cea mai înaltă obținută pînă acum de șahiștii noștri. Ea nu este legată de evoluția în concurs a maeștrilor jocului pe 64 patrate, ci aparține celor care se îndeletnicesc cu calculul relațiilor de forțe — strict platonice — ale pieselor albe și negre, ceea ce se numește **șahul artistic.** Problemiștii sînt cei ce au adus această performanță mișcării noastre șahiste. Este cucerirea — în 1949 — a locului întîi în campionatul mondial de dezlegări de probleme de șah.

Izvorită din entuziasmul sincer al cîtorva membri laborioși ai cercului de problemiști români, foarte activ în acea vreme, dorința de afirmare în acest test al forței de analiză șahistă s-a văzut încununată de un deplin succes. Ne reamintim cu emoție de serile lungi petrecute într-o cameră de etaj în str. Batiște, la domiciliul inginerului Leon Loewenton, căpitanul echipei noastre, unde aveau loc reuniunile celor ce trebuiau să reprezinte țara în întrecerea organizată (prin corespondență) de forul de specialitate din Cehoslovacia, deținătoare a titlului ediției precedente. Foarte inventivi în găsirea de „chei" în complicatele probleme de șah propuse spre rezolvare de specialiștii cehi s-au dovedit Petre Seimeanu, Adrian Lapedatu, Eugen Rusenescu, Paul Leibovici și alți membri ai echipei. Își făcea debutul atunci, în rîndurile reprezentativei, tînărul student Emilian Dobrescu, azi unul din maeștrii consacrați ai compoziției șahiste românești.

După săptămîni de intensă activitate de analiză în fața tablei de șah, 10 formulare ale campionatului mondial au fost completate de către cei mai productivi dintre echipieri. Ele au fost înaintate forului organizator, la Praga, iar răspunsul acestuia, așteptat cu nerăbdare timp de mai multe luni, a venit într-o zi de toamnă a anului 1949: România pe locul I!

Din cele 6 890 de puncte posibile, echipa română totalizase 6 885 p, foarte aproape, deci, de limita maximă. Urmau în clasament echipa Ungariei cu 6 872 p, apoi India, Iugoslavia, Franța, Olanda etc. În total, la startul concursului se prezentaseră 12 reprezentative de țări. Pentru a ilustra dificultățile întrecerii, inserăm alăturat una din problemele care au dat de furcă tuturor concurenților. În poziția din diagramă, echipa noastră a indicat toate cele 11 soluții care duc spre matul în 2 mutări.

Au trecut 20 de ani de la această memorabilă afirmare pe tărîmul sportului minții. Două decenii în care — s-o spunem cu sinceritate — șahiștii noștri, maeștri ai jocului practic sau ai problemisticii, nu ne-au mai oferit prea des satisfacții de dimensiunile celei descrise în rîndurile de mai sus. E drept, nu li s-a dat — cel puțin reprezentanților noștri în șah artistic — prilejul unor afirmări similare. Fiindcă, prin regulamentul campionatului mondial de dezlegări de probleme de șah, organizarea ediției următoare a competiției revenea forului de specialitate al țării cîștigătoare, România. Dar pe distanța acestor 20 de ani, Federația română de șah (mai înainte Comisia centrală de șah) n-a socotit oportună reeditarea acestei întreceri pînă atunci tradiționale. S-au găsit așa-zișii „specialiști" (cu o curioasă optică în a păstra nealterat prestigiul sportiv al țării) afirmînd că e mai bine să rămînem în posesia — indefinită — a titlului, decît să-l oferim prin concurs, altora.

Așa era anunțată marea veste în nr. 2/1950 al „Revistei de șah"

Insistențele celor avizați, ca și ale echipierilor naționalei noastre în frunte cu regretatul Leon Loewenton, adresate tuturor forurilor de resort, au rămas zadarnice pe parcursul întregului răstimp de două decenii. Sesizările și corespondența adresată țării noastre de forurile de peste hotare, de asemenea.

De cîtva timp, problemistul ing. G. Teodoru — președintele comisiei de șah artistic de pe lîngă F.R.Ș. — ne asigură că în foarte scurtă vreme organizarea campionatului mondial va fi, în sfîrșit, pusă pe picioare de cei ce au obligația s-o facă.

Să sperăm că, pînă atunci, nu vom ajunge să sărbătorim următorul jubileu al cuceririi acestui titlu mondial...

Radu VOIA

RĂSPUNDE Ion Poștașu

ION STANCU — BUCUREȘTI. Să vă dau exemple de fotbaliști care au respectat „fair-play"-ul? Din rîndurile apărătorilor, e greu să găsești vreunul, cu excepția

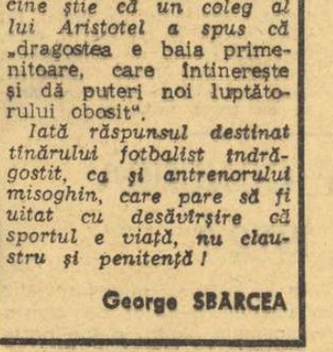

lui Apolzan. Sper că n-o să se supere Neacșu, de la Progresul, că nu l-am amintit și pe el! Înaintașii, în general, fiind constructivi și nu destructivi, se încadrează mai ușor în limitele acestei legi a sportului. Iar omul nr. 1, în această direcție, a fost, fără doar și poate, Mateianu. Iar dintre gloriile de altădată: Bodola.

NĂSTASE FLOREA — SINAIA. Constat că a intrat în legendă întîmplarea cu piasa ruptă de către un jucător de la C.C.A. (Steaua), cu prilejul turneului întreprins de această echipă, în Anglia, în 1956. Acest șut... istoric a fost tras de Onisie, nu de Alexandrescu. Presupun însă că plasa era uzată. De altfel, de atunci nici un fotbalist de-al nostru n-a mai rupt plasa. Probabil, ca să nu aducă daune avutului obștesc!

V. COCU — CÎMPIA TURZII. 1) În cel de al doilea meci, România — Spania, disputat la București, noi conduceam, la un moment dat, cu 3—0. Spaniolii aveau să reducă apoi handicapul, prin Veloso. 2) Cele 4 grupe finale de la C.M. vor avea cîte un „cap de serie". Acestea vor fi probabil: Mexic, ca țară organizatoare, Anglia, actuala campioană mondială, R.F. a Germaniei, finalista ultimei ediții, și eventual Italia, cîștigătoarea Campionatului Europei. În continuare, se va proceda pe tragere la sorți, ținîndu-se însă seama de pozițiile geografice și chiar de forța fotbalistică a țărilor respective. În nici un caz, nu va exista o grupă care să cuprindă, să zicem, Anglia, Brazilia, Uruguay și Italia, și altele în care să se întreacă Mexic, San Salvador, Maroc și Australia (sau altă țară din această grupă). Și, așa, actuala ediție a C.M. suferă din cauza neparticipării unor echipe valoroase și, dimpotrivă, a prezenței unor echipe fără „firmă".

V. POPA — CLUJ. În cît timp poți învăța arbitrajul, la fotbal? Știu și eu? Unora nu le e suficientă o viață întreagă! Vreți să vă dau exemple? Oricum, interesați-vă la organul C.J.E.F.S. din orașul dv., cînd începe un nou curs de arbitraj. Periodic, se organizează astfel de cursuri.

I. TIPARU — ROȘIORI. 1) Rocky Marciano, care prin sistemul „Computer" a fost desemnat cel mai bun boxer, de categorie grea, al tuturor timpurilor, n-a fost învins niciodată în activitatea sa profesionistă. Ca amator, sau o dată pe stradă, cînd era mic — poate... 2) Gene Tunney a cîștigat — la puncte — ambele meciuri susținute cu Jack Dempsey.

GHEORGHE LIMBĂȘAN — MEDIAȘ. În anul cînd a cîștigat Cupa României, învingînd în finală, cu 2—1, pe Rapid, Arieșul Turda activa în divizia B.

Ilustrații: **N. CLAUDIU**

O PROBLEMĂ CU 11 SOLUȚII...

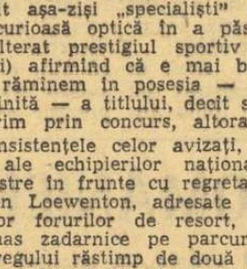

Albul joacă și dă mat în 2 mutări

Această problemă datorată compozitorului ceh **Fr. Jelinek** conține nu mai puțin de 11 soluții și numeroase curse ascunse.

Iată „cheile", în ordine:
Nh3, Rf7, Dh2+, c8D, c8T, c8C+, c:dD, c:dN, e:dD, e:dN, e8C+.
Cursă: 1.e8D? Nf6!

DESTIN DE ALERGĂTOR

Mobile vămi, vă voi chema deîndată
spre trupul meu adînc înșurubat
în spațiul dintre ape și pămînturi,
în respirația unui timp bărbat.

Nobile vămi, eu sînt alergătorul
prin înălțimea aerului rar
și-n zbor repet destinul unei păsări
atrasă magic de un punct solar.

Ard pe retină apele și munții
pe lîngă care trec frenetic, viu
și fruntea mea presimte-ncununarea
acelui nimb glorios și străveziu.

Dar plumbul, vai, îmi cotropește mersul
orbindu-mi sîngele cu inerții,
simt inima ca pe-o imensă plantă,
vreau să renunț dar nu mă pot opri.

E punctul mort, tentația, poate somnul
prin trupul meu făcîndu-și straniu loc
și-nvăluindu-mă acum în ceață
pe un tărîm absurd de nenoroc.

Nobile vămi, va trebui un strigăt
pe care-l vreau total, răscolitor
să-mi biciuiască sîngele și mușchii
reînviind destinul meu de zbor.

Mă smulg și mă desprind, din nou pe lume
se află munți și ape străvezii,
prin trupul lor eu trec cu-nverșunare
simțind apelul glasurilor vii.

Nobile vămi, obolul meu, supremul,
e însetarea limpedelui trup,
eu sînt mișcarea, sînt alergătorul
purtat de aripi care nu se rup.

Mihail SABIN

ARGENTINA VA ORGANIZA CAMPIONATUL MONDIAL DE FOTBAL 1978

LIMA, 29 (Agerpres). — Cu prilejul deschiderii Congresului extraordinar al Confederației sud-americane de fotbal, care se ține la Lima, președintele F.I.F.A., Stanley Rous, a declarat că în anul 1978 campionatul mondial de fotbal va avea loc în Argentina. În același timp, Stanley Rous a confirmat că al 10-lea campionat mondial de fotbal se va desfășura în 1974 în R. F. a Germaniei.

TELEX-TELEX

Turneul internațional de șah de la Palma de Mallorca are un nou lider după runda a 6-a : Victor Korcinoi (URSS), care l-a învins pe spaniolul Jesus Diez del Corral, totalizînd în prezent 4¹/₄ puncte. Urmează în clasament Tigran Petrosian (URSS) — 4 p, Hort (Cehoslovacia), Parma (Iugoslavia), Pomar (Spania), Spasski (U.R.S.S.) — 3¹/₂ p etc.

Boxerul american Efren Alacran Torres și-a păstrat titlul de campion mondial la cat. muscă, învingînd la puncte în 15 reprize pe japonezul Susumo Hanagata. Meciul s-a disputat la Guadalajara în prezența a 25 000 de spectatori.

În cursa ciclistă de 6 zile de la Zürich, conduce perechea Post (Olanda) — Pfenninger (Elveția) cu 19 p, urmată de Bugdahl — Kemper (RFG) la un tur distanță, Sercu (Belgia) — Van Lancker (Belgia).

Meciul amical de tenis disputat la Calcutta între echipele Spaniei și Indiei a revenit oaspeților cu scorul de 3—2. În ultimele două partide de simplu Mukerjea l-a învins cu 6—2, 7—5 pe Arilla, iar Santana l-a întrecut cu 6—2, 6—2 pe Lall.

În campionatul mondial de bowling, ce se desfășoară la Tokio, conduce tailandezul Ut Lenavat cu 4 892 p, urmat de Edmond Clauws (Belgia) 4861 p, Graydon Robinson (Canada) — 4 764 p.

Proba de floretă bărbați din cadrul campionatelor internaționale de scrimă de la Viena a fost cîștigată de austriacul Adolf Babler cu 5 victorii, urmat de compatriotul său Roland Loser cu 4 v, în timp ce polonezul Parulski a ocupat locul trei cu 2 v.

În C.M. de handbal

OLANDA — R.F.G. 16—16

La Utrecht, într-un meci pentru preliminariile campionatului mondial de handbal (masculin), echipele Olandei și R. F. a Germaniei au terminat la egalitate 16—16 (9—10). Returul se va disputa la 30 noiembrie.

Echipa Racing „Bell" aliniată, în sala proprie din Malines : de la stînga spre dreapta : Cruz, De Permentier, Eygel, Van Kersschaever, Jacobs, Pistelak, Hillen, Netels, Vinck, Michelet, Loridon (căpitanul echipei) și antrenorul Van Heester

CORESPONDENȚĂ SPECIALĂ DIN BELGIA

RACING „BELL" MALINES OPUNE DINAMOVIȘTILOR BUCUREȘTENI O PRESTIGIOASĂ CARTE DE VIZITĂ

Reprezentanta baschetului belgian în actuala ediție a „Cupei campionilor europeni", **Racing „BELL" din Malines (Mechelen)** a luat naștere din secția de... tenis a clubului **Racing Malines**, în anul 1941. Evoluția echipei de baschet de-a lungul anilor a marcat o frumoasă ascendență pe plan valoric. Au fost, mai întîi, participările la competițiii amicale, apoi în cele provinciale ale federației belgiene, în divizia a IV-a națională, apoi într-a III-a, într-a II-a (unde a activat timp de trei ani) și, în sfîrșit, la 20 de ani de la înființarea secției, clubul malinez **Racing** a ajuns să fie reprezentat în divizia I.

În anul 1963 ocupă locul IV, un an mai tîrziu locul V — ambele rezultate reprezentînd în mare măsură contribuția internaționalilor **Loridon, Michelet** și **Hillen.** În anul 1965 — primul titlu național, performanță repetată în anul următor, ce e drept cu ajutorul serioasei întăriri pe care au constituit-o americanii **Howell** și **Loneski.** Titlul național îi revine echipei malineze și în 1967 ; de notat, însă, că **Loneski** îi cedase locul lui **Fox,** alt baschetbalist de peste Ocean.

În 1968, **Fox** și **Hovell** se transferă, iar un alt american **,Clark,** își face debutul sub noile culori (Racing devenit **BELL**), dar, în pofida uriașului său talent, speranțele suporterilor sînt înșelate : **Racing BELL Malines** ocupă locul al II-lea în campionat.

Dezamăgirea durează însă puțin. În sezonul următor (1967/1968), **Racing BELL** recucerește titlul și Clark recrutează numeroși admiratori. Alături de el a activat alt **american, Beatty,** un gigant care a decepționat însă în multe meciuri.

Actualmente, **Hillen, Michelet** și **Loridon** joacă tot la **Racing BELL,** dar **Clark** a fost cedat altui club și **Beatty** s-a întors în S.U.A. Locul lor a fost luat de două valori sigure : portoricanul **Cruz,** jucător olimpic în anii 1960, 1964 și 1968, și cehoslovacul **Pistelak,** posesor al unei cărți de vizită la fel de impresionante. Alți doi internaționali, belgienii **Eygel** și **Vinck,** au fost de asemenea legitimați la **Racing BELL.**

Pentru moment, debutul în campionat n-a fost chiar cel scontat — lui **Cruz** și chiar lui **Pistelak** fiindu-le necesară o perioadă de acomodare (în plus, **Cruz** a fost și accidentat, iar **Pistelak** a fost absent în perioada „europenelor" de la Neapole), — **Racing BELL** ocupînd locul al doilea în clasament. Situația este însă, în mare măsură, redresată, cu atît mai mult cu cît printre rezultatele malinezilor figurează și o victorie asupra liderei, **Athlon Ypres.** Forma a revenit, iar echipa are speranțe mari în ce privește evoluția în „C.C.E.". Un fapt este sigur : jocul malinezilor va reprezenta și pentru publicul bucureștean un spectacol de clasă, mai ales dacă avem în vedere valoarea binecunoscută a campionilor României, baschetbaliștii de la **Dinamo București.**

Fernand BOUVIER
„Les Sports" — Bruxelles

CARTE DE VIZITĂ

1964 : cîștigătoare a Cupei Belgiei.
1965 : campioană națională, cîștigătoarea Cupei Belgiei.
1966 : campioană națională, calificată pînă în sferturile de finală ale „C.C.E.".
1967 : campioană națională, calificată pînă în sferturile de finală ale „C.C.E.".
1968 : calificată pînă în sferturile de finală ale „C.C.E.".
1969 : campioană națională.
Jucători : nr. 4 Teofilo CRUZ **(portorican) 27 de ani, 203 cm, de 200 de ori în selecționata olimpică — 1960, 1964, 1968 —, selecționat pentru Jocurile Pan Americane 1959, de două ori — 1962, 1966 — selecționat pentru Jocurile Americii Centrale) ; nr. 5** Theo HILLEN, **27, 178, 23 (distins cu „Coșul de Aur" în 1966, „Jucătorul anului" în 1969); nr. 6** Jef EYGEL, **36, 184, 130 (de două ori în selecționata Europei, de patru ori „Jucătorul Anului"); nr. 7** Luc DE PERMENTIER, **19, 188 (internațional junior); nr. 8** Lucien MICHELET, **27, 182, 46 (în selecționata Europei în 1968); nr. 9** Jean JACOBS, **25, 186 (internațional junior); nr. 10** Lievin VINCK, **32, 198, 32; nr. 11** John LORIDON **(căpitanul echipei), 32, 205, 112 (în selecționata Europei în 1966); nr. 12** Vladimir PISTELAK **(cehoslovac), 29, 192, 170 (de trei ori în selecționata Europei, participant la J.O. din 1960, jucătorul anului în Cehoslovacia în 1969) ; nr. 13** Lucien VAN KERSSCHAEVER, **30, 198, 104 (distins cu „Coșul de Aur" în 1962) ; nr. 14** Pros NETELS, **21, 89; antrenor —** Charles VAN HEESTER **(din 1966); echipament : chiloți albi, tricouri verzi.**

ZIG-ZAG FOTBALISTIC

Pelé întîmpinat de... inundație

Evenimente neprevăzute au determinat amînarea pentru luna viitoare a festivităților programate în orașul Santos în cinstea înscrierii celui de-al 1 000-lea gol al lui Pelé. Într-adevăr, ploile torențiale ce au căzut în regiune și inundațiile ce au urmat în ultimele zile au împiedicat desfășurarea manifestațiilor de stradă și a celorlalte ceremonii, nici un suporter nefiind de față cînd Pelé s-a înapoiat la vila sa, Belmiro, după meciurile susținute la Rio de Janeiro.

Festivitățile au fost reprogramate pentru data de 9 decembrie, cînd F. C. Santos va întîlni, pe teren propriu, formația argentiniană Racing Buenos Aires.

Tentative

Fotbalistul vest-german Gerd Müller a început de cîtva timp să cocheteze cu diferite arte. Descoperindu-și vocația de... cîntăreț, el a lansat recent un disc, care a suferit însă un eșec răsunător. Unul din ziariștii compatrioți ai lui Müller care a ascultat discul, a exclamat : **„Prefer să-l văd ratînd o minge în fața porții decît să-l mai aud cîntînd"...** Müller nu s-a descurajat însă și a scris acum o carte autobiografică : **„Picioarele de aur".** Aici, în schimb, el a înregistrat un succes notabil ; pînă în prezent s-au vîndut peste 15 000 de exemplare !

Fotbalist gentleman

Clubul englez Coventry City a hotărît să dea celor 21 de jucători ai săi posibilitatea de a urma cursuri speciale de învățămînt, astfel încît fiecare dintre ei să-și poată forma o personalitate mondenă. Potrivit planului, fotbaliștii vor urma cursuri serale. Ei vor studia elocința, bunele maniere, modul de a se îmbrăca corect și orice alt subiect capabil să le sporească prestigiul în relațiile sociale.

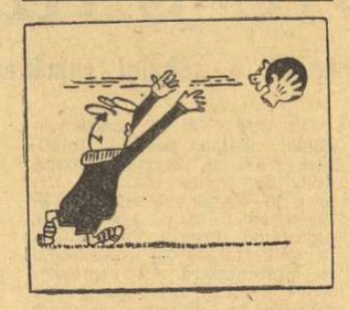

Cu și fără mănuși...
(din „Veac nou")

Noel Cantwell, managerul clubului Coventry, a declarat : **„Plătim Colegiului tehnic din Coventry ca să organizeze aceste cursuri speciale pentru noi. Aceasta nu este o fantezie, ci o tentativă de a ameliora imaginea ce se face asupra lumii fotbalului și totodată pentru a obține jucători cu un caracter excepțional".** Pat Saward, managerul adjunct, autorul acestei idei, a subliniat la rîndul lui : **„Vrem jucători care să poată să-și țină capul sus în orice împrejurări și să se impună pe teren. Vrem oameni care să reziste unor tratamente fizice foarte dure, fără să-și piardă sîngele rece și care să rămînă disciplinați în tot ceea ce fac".**

Amenințat de răpire !

Argentinianul Luis Artime, în prezent una din marile vedete ale fotbalului uruguayan, a cerut protecția poliției din Montevideo. Recent, un șofer de taxi din capitala uruguayană informase poliția despre faptul că a condus patru persoane înarmate cu puști mitraliere, în apropierea clubului Național. Știrea a provocat o vie emoție în cercurile sportive, unde se exprimă teama ca să nu se repete răpirea căreia i-a fost victimă, în urmă cu cîțiva ani la Caracas, faimosul Alfredo di Stefano.

Austeritate

Măsurile de austeritate impuse de antrenorul Tommy Docherty jucătorilor clubului Aston Villa, care luptă pentru a se degaja din subsolul clasamentului Ligii a II-a a campionatului englez, rămîn în vigoare. Ele interzic jucătorilor să consume băuturi alcoolice, inclusiv bere. Trei jucători surprinși într-o bodegă au fost amendați de club cu cîte 100 de lire fiecare. Unul dintre ei, Barrie Hole, a fost surprins pentru a doua oară. Aceasta i-a atras o nouă amendă de 100 lire și dizgrația de a fi pus pe lista transferărilor.

În ajutorul familiilor unor fotbaliști

Echipa argentiniană Boca Juniors a învins cu 7—1 reprezentativa de fotbal a Boliviei într-un meci disputat în noctură la Buenos Aires. Încasările obținute au fost alocate ajutorării familiilor jucătorilor echipei boliviene Strongest, care au pierit în urma unui accident de avion petrecut nu de mult în Bolivia.

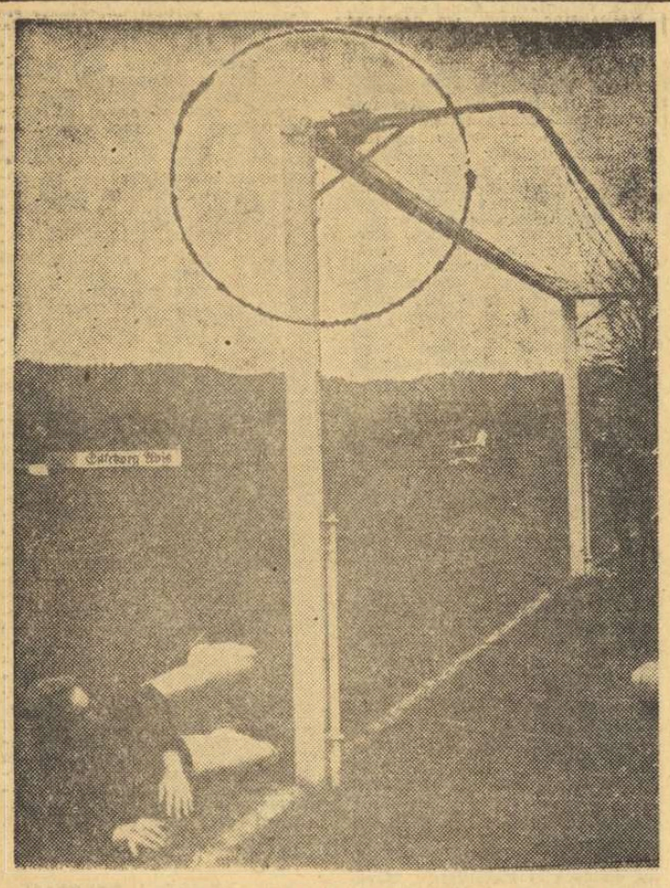

Se vede că fotbaliștii clubului Silkeborg din Copenhaga preferă șuturile „la firul ierbii". Dovadă : într-un colț de sus al porții de pe terenul lor, o familie de păsărele și-a făcut un cuib comod... Acum, consemnul echipei este ca în nici un caz simpaticii locatari să nu fie deranjați, pînă noua generație nu va face aripi !

ORGANIZAREA „CUPEI ROMÂNIEI"

(Urmare din pag. 1)

trei și în ordine descrescîndă respectiv 19, 18, 17 pentru locurile IV, V, VI ș.a.m.d. În acest fel, punctajul maxim obținut de un schior în Cupa României poate fi de 150 puncte compuse din : 50 la slalom (2 victorii din 3 starturi), 50 puncte la slalom uriaș și 50 la coborîre.

În ceea ce privește alegerea concursurilor, sugerăm cele 3 probe ale campionatelor naționale (slalom, slalom uriaș, coborire), două probe organizate în Cupa Federației (slalom + coborire), la care trebuie să se adauge probe figurînd în calendarul central și în cele județene : o coborire pe Pîrtia Lupului (Brașov), slalom uriaș la Brașov, Predeal, Borșa, Mogoșa și slalom special la Semenic, Predeal, Petroșani etc. Deci, oricare schior are dreptul la 9 starturi — urmînd a se cumula cele mai bune 6, cîte 2 pe disciplină. Abandonul, descalificarea sau neclasificarea în diferența de trei concursuri pînă la totalul de 9 nu are influență asupra clasificării.

Competiția este organizată pentru seniori, dar ea poate fi deschisă tuturor schiorilor, indiferent de vîrstă, deoarece se alcătuiește un singur clasament. Se dă astfel posibilitatea juniorilor și tinerilor talentați să se confrunte direct și în condiții organizatorice egale cu seniorii, pentru desemnarea celui mai bun.

Formula propusă este stimulativă atît sub raport individual cît, mai ales, din punctul de vedere al participării județelor, cluburilor și asociațiilor. Punctajul individual, cît și cel colectiv, obținut de 3—4 sportivi care ar putea alcătui o echipă de club sau județeană, poate ilustra — la sfîrșitul sezonului — ponderea de valoare a schiului alpin în unitatea sportivă sau administrativ-teritorială dată.

Regulamentele de concurs rămîn cele ale competiției propriu-zise ce figurează în calendar. Termenele de înscriere — cele obișnuite — adică ședința tehnică de tragere la sorți a numerelor premergătoare fiecărei probe, cu mențiunea obligatorie pe foaia de înscriere că participă în clasamentul Cupei României.

Costurile legate de organizare și arbitraj revin celor ce figurează în calendar ca organizatori. Cheltuielile de transport, masă și cazarea concurenților revin cluburilor, asociațiilor sau județelor participante. Premierea celor mai buni, dat fiind caracterul aparte, inedit, al acestei întreceri, poate fi făcută în mod solemn, la sfîrșitul sezonului sportiv, cu sprijinul material al unei întreprinderi sau instituții ce ar urma să patroneze concursul, indiferent că se numește F.R.S.B., ONT, Loto-Pronosport sau chiar ziarul „Sportul".

Avantajele deosebite ale acestui clasament constau în aceea că, folosind concursurile existente în calendarele centrale și județene, prezintă un criteriu obiectiv al valorii constante individuale, o indicație precisă asupra complexității și, în același timp, un sinoptic teritorial al forțelor angajate în schiul nostru alpin.

Fără fonduri suplimentare legate de organizarea unor probe proprii, singurele dificultăți rămîn : selecționarea judicioasă a competițiilor și repartizarea lor de-a lungul întregului sezon.

Totuși, ele nu pot constitui obstacole peste care nevoia de regenerare și revitalizare ce se face simțită în forma clasică competițională din schiul nostru să nu poată trece.

E posibil ca ideea formulată să mai comporte discuții și sugestii. Ele sînt binevenite. Este posibil ca ea să constituie un început și pentru celelalte discipline din sporturile de iarnă — fond, biatlon, sărituri — sau chiar și pentru alte sporturi, după formule adaptate.

sportul în lume

IRLANDA — ROMÂNIA 5—5

MECIURI DE MARE SPECTACOL PE RINGUL DE LA „NATIONAL STADIUM"

DUBLIN, 29 (prin telefon). Minute în șir a fost aplaudată de cei 5 000 de spectatori prezenți la „National Stadium", fiecare din cele 11 întîlniri dintre boxerii români și cei irlandezi. Meciul s-a încheiat la egalitate : 5—5. Bine pregătiți fizic, cu un box bazat în general pe acțiuni ofensive, cu lovituri variate și puternice, pugiliștii irlandezi au dat o replică neașteptat de dură componenților lor echipei noastre naționale.

Verdictul în meciul „muștelor" C. Ciucă și M. Tohill a fost pronunțat cu 3—0, românul fiind preferat pentru varietatea acțiunilor întreprinse, pentru siguranța cu care a condus lupta de la primul și pînă la ultimul sunet de gong. În prima repriză, Ciucă și-a îngenunchiat adversarul pentru 8 secunde. „Cocoșul" Dowling, adulatul publicului, nu a arătat o valoare și o formă deosebite. El a cîștigat într-adevăr meciul cu Dumitrescu, dar aceasta s-a datorat în mare parte pasivității campionului european. Dumitrescu a fost de nerecunoscut. S-a lăsat purtat printre cele patru colțuri de ring, comportîndu-se ca un începător care așteaptă cu înfrigurare gongul final. La „pană", Giju a ridicat tribunele în picioare. Întîlnind un adversar (Mc. Carthy) mult mai înalt și tot cu gardă inversă, fostul campion continental a arătat și de data aceasta că rămîne un scrimer desăvîrșit în sportul cu mănuși. Sigur pe el, eschivînd sau blocînd toate loviturile adversarului, atacînd la momentul oportun și folosind întreaga gamă a procedeelor tehnice, Giju și-a dovedit măiestria, cîștigînd la puncte și încercînd să convingă penele europene că în 1971, la viitoarea mare competiție continentală nu va mai lipsi din echipa României. Meciul a fost de excelentă factură, arbitrul Robert neintervenind niciodată de-a lungul celor 9 minute de luptă.

Timp de două reprize, Paul Dobrescu nu s-a hotărît să dea drumul la brațe, rezumîndu-se la un dans steril în fața lui P. Devaney. Doi din cei trei judecători l-au preferat pe irlandez. C. Cuțov a încrucișat mănușile cu E. Hendricks, un boxer puternic și cu o bună deplasare în ring. După primele două runduri, meciul era echilibrat, dar românul și-a spus cuvîntul în final, cînd l-a expediat pe Hendricks la podea, obligîndu-l apoi pe arbitru să dicteze oprirea meciului. Numele lui Silberman va rămîne multă vreme în amintirea adversarului său J. Rogers. Boxînd în stil de mare campion, acceptînd lupta sub toate formele propuse de adversar, în care cea de aproape a electrizat sala, Victor a dovedit resurse pe care chiar noi nu i le cunoșteam. Decizia, la puncte, i-a aparținut în unanimitate. Un meci de neuitat au oferit spectatorilor Ion Covaci și W. Cullen. Boxerul nostru a avut avantaj în primele două reprize, dar a cedat în ultima, cînd într-adevăr nu a mai avut ce face în fața adversarului dezlănțuit. Decizia cu 3—0 acordată irlandezului a consfințit victoria meritată a acestuia. Gheorghe Chivăr a așteptat prea mult atacurile adversarului său, P. Doyle, și nu a realizat prea mare lucru atunci cînd acestea s-au produs. Nesigur pe picioare, încît deseori a părut dezechilibrat, Chivăr a pierdut meciul cu 2—1. Marin Constantinescu a învins la puncte după un meci destul de strîns, dar anost, pe D. O'Brien. Timp de 8 minute, Ion Alexe ne-a lăsat impresia că va cîștiga partida cu Mc. Kinty, un adversar de peste 2 metri. Alexe a știut să se apropie de el și să provoace schimburi din care a ieșit cu regularitate în avantaj. O neatenție, însă, în ultimul minut, o arcadă deschisă și... irlandezul a fost declarat învingător prin rănirea adversarului. La categoria semimuscă, Aurel Mihai a învins, în meci amical, pe D. Larmour.

Constantin CHIRIAC
arbitru internațional

Trimisul nostru special, OVIDIU IOANIȚOAIA, relatează :

ATODIRESEI ȘI COMPANIA ÎN FAȚA UNUI TEST MAI MULT DECÎT DIFICIL...

— Astăzi, la Gori, U.R.S.S. — România, în preliminariile U.E.F.A. —

GORI, 20 (prin telefon). Plecată vineri la amiază din București, cu un elegant TU-104 al companiei „Aeroflot", în direcția Batumi, reprezentativa de juniori a României a ajuns astăzi (n.r. — ieri) la prînz la... Gori, un pitoresc orășel gruzin aflat la două ore de mers, în autobuz, de Tbilisi.

Într-adevăr, destinația călătoriei noastre a fost schimbată în ultimul moment, gazdele anunțîndu-ne, pe aeroportul moscovit Șeremetievo, că PARTIDA URMEAZĂ SĂ SE DISPUTE LA GORI — **litoralul sovietic al Mării Negre fiind bîntuit de o furtună violentă, care făcea imposibilă, deopotrivă, aterizarea avioanelor la Batumi, cît și desfășurarea unui meci de fotbal.**

Astfel, după o noapte petrecută la Moscova, în hotelul „Metropol", juniorii români au urcat în zorii zilei de sîmbătă în avionul de Tbilisi, care ne-a debarcat după trei ore în capitala Gruziei, de unde — în autobuz — am parcurs ultima etapă a unui drum îndeobște obositor : Tbilisi-Gori.

În momentul cînd transmit aceste rînduri — aici este ora 16 și termometrul arată plus 8 grade Celsius — echipa română se află la un ultim antrenament, susținut pe stadionul echipei locale **„Zorile"**, unde **duminică, cu începere de la ora 14, este programat meciul internațional de juniori U.R.S.S.—România, din cadrul preliminariilor turneului U.E.F.A.**

La plecarea spre stadion, cei doi antrenori români, Gh. Ola și N. Gorgorin, ne-au anunțat formația cu care vor începe jocul : **Purcaru—Ciocan, Deheleanu, Sătmăreanu, Hajnal, Sameș, Atodiresei** (căpitanul echipei), **Ghergheli, Gligorie, Helvei și Năstase,** cu singura observație că așezarea acestora pe posturi rămîne, în două-trei cazuri (Hajnal, Gligorie) o chestiune de ultim moment.

Trecînd în tabăra sovietică, trebuie să vă relatez că antrenorul **Liadin NE-A DECLARAT CĂ ARE PROBLEME MAJORE ÎN ALCĂTUIREA FORMAȚIEI, ÎNTRUCÎT TREI DINTRE JUCĂTORII DE BAZĂ — Mirzoian, Zelenski, Sevcenko — SÎNT GRIPAȚI și nu știe încă dacă poate conta pe aportul lor.** În cazul (foarte probabil) în care medicul nu-și va da avizul la utilizarea celor trei jucători, **SOVIETICII VOR ABORDA JOCUL CU URMĂTORUL UNSPREZECE :**

Cianov — Damin, Sednev, Suev, Givorkian, Hisamudinov, Gurejeev, Petrosian, Grigoriev, Lomakin, Blohin, al cărui „cap de afiș" este atacantul Grigoriev, titular la Spartak Moscova, campioana URSS.

În sfîrșit, o ultimă informație. **Arbitrul partidei va fi** norvegianul **KNUT ANDERSEN,** comerciant din Oslo, o mai veche cunoștință a fotbaliștilor români — el fiind acela care a condus cu cîțiva ani în urmă la Västeras, partida internațională de tineret : Suedia—România.

Schimbînd cîteva cuvinte cu arbitrul Andersen am constatat — cu plăcere — că **a rămas cu bune impresii despre fotbalul românesc,** impresii pe care sper că nu și le va schimba după meciul de duminică...

Evident, speranțele noastre, trebuie susținute de elevii lui Gh. Ola și N. Gorgorin care, deși conștienți de dificultatea partidei, par totuși optimiști, fiind hotărîți să-și apere șansa cu toată onoarea...

BRUMEL VA CONCURA LA J.O. 1972 ?

Recordmanul mondial la săritura în înălțime, atletul sovietic Valeri Brumel, a declarat într-un interviu publicat de revista „OGONIOK" că va începe antrenamentele pentru a lua parte la Jocurile Olimpice din 1972, programate la München. Brumel, care a stabilit în anul 1963 excepționalul său record, sărind peste stacheta ridicată la 2,28 m, are acum vîrsta de 27 de ani. După cum se știe, începînd din anul 1965, el a fost nevoit să-și întrerupă activitatea din cauza unui accident de motocicletă.

NEDELCEA, DINU ȘI POPA — EXCELENȚI LA TURNEUL „MĂNUȘA DE AUR"

BELGRAD, 29 (prin telefon). — Vineri seara s-a disputat în Sala Sporturilor din localitate, în prezența a 5 000 de spectatori, prima reuniune pugilistică din cadrul turneului dotat cu „Mănușa de aur". La întreceri participă boxeri din Bulgaria, România, Ungaria, U.R.S.S. și Iugoslavia. Reprezentanții noștri au obținut următoarele rezultate : Nedelcea b.p. Ibrahimovici (J) ; Goanță b.p. Feher (U) ; Dinu b.p. Boțici (J) ; Popa b.p. Marcovici (J) ; Belici (J) b.p. Petrea ; Tarasenko (U.R.S.S.) b.p. Olteanu. Boxerii noștri Nedelcea, Dinu și Popa s-au comportat excelent. Finala se dispută simbătă seara. Iată programul pugiliștilor români : Gruiescu—Mircovici (J), Nedelcea—Bahtiarevici (J), Goanță—Faifer (J), Dinu—Gheorghiev (B), Popa—Frolov (U.R.S.S.).

V. VASILIU — arbitru

ILIE NĂSTASE ÎN FINALA OPEN-ului DE LA STOCKHOLM!

A treia victorie a tenismanului român asupra campionului american Stan Smith

STOCKHOLM, 29. — Eliminarea favoritului principal, australianul Rod Laver ; o partidă frumoasă Năstase—Țiriac ; calificarea relativ ușoară a lui Stan Smith și Nikola Pilici — **acesta este bilanțul sferturilor de finală ale marelui turneu internațional „open" de tenis, ce se desfășoară pe teren acoperit la Stockholm.**

Ilie Năstase l-a întrecut pe colegul său de echipă, Ion Țiriac, în două seturi cu 6—1, 6—3, **demonstrînd o formă excelentă și un joc variat care i-a atras aplauzele spectatorilor. În semifinale,** Năstase îl va întîlni pe americanul Stan Smith, **care l-a eliminat cu 6—4, 7—5 pe profesionistul spaniol Andres Gimeno. Surpriza serii a fost furnizată de australianul Fred Stolle, care l-a eliminat cu 7—5, 8—10, 6—4 pe compatriotul său Rod Laver. În semifinale Stolle va fi opus iugoslavului Pilici, învingător cu 6—3, 7—5 în fața portoricanului Charles Pasarell.**

Finala probei de dublu femei a revenit cuplului american Billie Jean King—Rosemary Casals, care a întrecut cu 6—4, 6—4 perechea Françoise Durr (Franța)—Julie Heldman (S.U.A.).

★

La ora cînd închidem ediția, ne parvine știrea că, în semifinală, Ilie Năstase l-a învins pe Stan Smith cu 6—4, 3—6, 6—3. Este a treia victorie obținută în acest an de tenismanul român asupra campionului S.U.A.

Năstase va întîlni în finală pe iugoslavul Pilici, care l-a eliminat pe Stolle (Australia) : 7—9, 12—10, 6—2.

Tiparul I.P. „Informația", str. Brezoianu nr. 23—25, București

40368